



IMM
108



Think Fast & Talk Smart

HRCI
SAIS
D=O
O=C
ABCD
ABILITY = SIMPLICITY
SMEAC
AAR
ID3FC
SERVE
LESFR
SEXINPPLC
OSDMA
3SSSS
3C3H
3R
7S
3D
3I
TIME vs ENERGY

PMP
DIKWP
ICTLP



สำนักงานตรวจคนเข้าเมือง
IMMIGRATION BUREAU



2566/2023

คำนำ

พูดมากเจ็บคอ.... เข้าประเด็นเลย.... ใครที่เป็นหรือที่คนทั่วไปเรียกว่า “ตำรวจ ตม.” ต้องอ่านหนังสือเล่มนี้อย่างตระหนักให้จบเล่ม.... แล้วหยิบมาเปิดอ่านทบทวนอย่างต่อเนื่อง.... เพื่อสามารถใช้ดุลยพินิจประกอบการปฏิบัติหน้าที่ได้อย่างถูกต้องแม่นยำ.... และเพื่อสร้างมาตรฐานการปฏิบัติงานให้เกิดขึ้นในหน่วยงานอันเป็นที่รักและศรัทธา คือ สทต.

ขอสดุดีคณะผู้จัดทำหนังสือเล่มนี้อย่างสุดใจ.... เป็นผู้ปิดทองหลังพระที่แท้จริง

ทำทันที

พลตำรวจโท



(ภาคภูมิภักดิ์ สัจจพันธุ์)

ผู้บัญชาการสำนักงานตรวจคนเข้าเมือง

1 กันยายน 2566

CONTENTS

- 4 คณะผู้บริหารระดับสูง พ.ศ. 2566
- 6 ภารกิจ วิสัยทัศน์ (VISIONS) พันธกิจ (MISSIONS)
ค่านิยมหลัก (CORE VALUE)
- 8 ประวัติสำนักงานตรวจคนเข้าเมือง
- 27 108 สารพันปัญหางานตรวจคนเข้าเมือง
 - 28 หมวด 1 การตรวจบุคคลและพาหนะเดินทางเข้ามาในหรือ
ออกไปนอกราชอาณาจักร
 - 47 หมวด 2 การอนุญาตให้คนต่างด้าวอยู่ในราชอาณาจักร
 - 58 หมวด 3 คนต่างด้าวขอมิถิ่นที่อยู่ในราชอาณาจักร
 - 61 หมวด 4 การอนุญาตให้แรงงานต่างด้าวสัญชาติพม่า ลาว
และกัมพูชา อยู่ในราชอาณาจักร
 - 69 หมวด 5 การส่งกลับคนต่างด้าวออกนอกราชอาณาจักร
 - 71 หมวด 6 เบ็ดเตล็ด
- 209 ภาคผนวก
- 243 ตัวอย่างคำพิพากษา
- 267 รวมคำพิพากษาที่เกี่ยวข้อง
- 314 คณะผู้จัดทำ

คณะผู้บริหาร
ระดับสูง
พ.ศ. 2566



พล.ต.ท.ภาคภูมิภักกาทย์ สัจจพันธุ์
ผบช.สทตม.



พล.ต.ท.สส พุทศิ์
ผทค.พิเศษ ตร.รทท.รอง ผบช.สทตม.



พล.ต.ต.กาญจนาศ บุษยลักษณ์
รอง ผบช.สทตม.



พล.ต.ต.ชูฉัตร ธารีรัต
รอง ผบช.สทตม.



พล.ต.ต.พันธะ นุชนารถ
รอง ผบช.สทตม.



พล.ต.ต.มานัด ศรีวงษา
รอง ผบช.สทตม.



พล.ต.ต.ปิติ นิรินทเศรษฐ์
ผบก.อก.สตม.



พล.ต.ต.ปิยะอนันต์ โดสกุลวงศ์
ผบก.ตม.1



พล.ต.ต.มณฑรี แป้นเจริญ
ผบก.ตม.2



พล.ต.ต.วริศรสิริภักดิ์ สละสิทธิ์
ผบก.ตม.3



พล.ต.ต.เกตุศักดิ์ กิจประดับ
ผบก.ตม.4



พล.ต.ต.สุกัญญา เจริญเรืองสกุล

ผบก.ตม.5



พล.ต.ต.ประพันธ์ศักดิ์ ประสานสุข

ผบก.ตม.6



พล.ต.ต.รณิต ไทยวัชรามาศ
ผบก.สส.สตม.



พล.ต.ต.เชษฐา ริมพีดิ์
ผบก.ศท.ตม.



พล.ต.ต.สันทัศน์ เชื้อพุดตา
ผบก.ศฝร.ตม.

GRATATION BU

ภารกิจ

สำนักงานตรวจคนเข้าเมือง มีภารกิจในการตรวจบุคคลและยานพาหนะที่เดินทางเข้ามาในและออกไปนอกราชอาณาจักร เปรียบเสมือนประตูของประเทศ รวมทั้งให้บริการคนต่างด้าวขณะพำนักอยู่ และเป็นแนวหน้าในการรักษาความมั่นคงของประเทศ ประเทศไทยมีพรมแดนที่ติดต่อกับประเทศเพื่อนบ้าน 4 ประเทศ โดยติดต่อกับราชอาณาจักรกัมพูชา 798 กิโลเมตร สาธารณรัฐประชาธิปไตยประชาชนลาว 1,810 กิโลเมตร และสหพันธรัฐมาเลเซีย 547 กิโลเมตร สำนักงานตรวจคนเข้าเมืองมีหน่วยงานตั้งอยู่ 68 จังหวัด มีช่องทางอนุญาตทั้งทางบก ทางน้ำ และทางอากาศที่บุคคลใช้สัญจรข้ามแดน 118 ช่องทางอนุญาต ในปี พ.ศ.2559 ที่ผ่านมา นั้น เจ้าหน้าที่ตรวจคนเข้าเมืองได้ตรวจบุคคลที่เดินทางเข้ามาในและออกไปนอกราชอาณาจักรจำนวน 116,665,288 คน (คนไทย 30,986,314 คน และคนต่างชาติ 85,678,974 คน) ประมาณ 80% เป็นการเดินทางเข้ามาในหรือออกนอกประเทศโดยใช้พาสปอร์ต ที่เหลือใช้บอร์ดอร์พาส

ดังนั้น สำนักงานตรวจคนเข้าเมือง จึงเป็นหน่วยงานที่มีภารกิจสำคัญยิ่ง ทั้งงานการให้บริการในการเดินทางข้ามแดนและการรักษาความมั่นคงของประเทศ ในการสกัดกั้นบุคคลต้องห้ามหรือไม่พึงประสงค์ มิให้เดินทางเข้ามาในหรือออกไปนอกราชอาณาจักรได้ รวมทั้งป้องกันภัยคุกคามต่อความมั่นคงในรูปแบบต่างๆ

วิสัยทัศน์ (VISIONS)

เพิ่มขีดความสามารถการบริหารจัดการคนเข้าเมืองทั้งระบบ STIS (Strengthening the Thai Immigration Systems)

S

Satisfaction
ความต่างด้าว

T

Trust
ประชาชน

I

**International
Standard**
หน่วยงาน

S

Security
ประเทศ

พันธกิจ (MISSION)

3 MIS & SOP

▶ 1. ปรับทัศนคติ (Mindset) ในการปฏิบัติงาน

Mission อำนวยความสะดวกแก่คนต่างด้าวให้เป็นไปตามกฎหมายอย่างมีประสิทธิภาพและสมดุลง

Means วางแนวทางและวิธีการในการปฏิบัติงานที่กระชับขึ้น เป็นมาตรฐานเดียวกันทั้งหน่วย

Measurement ประเมินผลการปฏิบัติงานที่สำคัญอย่างต่อเนื่อง และสอดคล้องกับสถานการณ์

▶ 2. พัฒนาบุคลากรทุกระดับให้มีศักยภาพ

Individual Talent มีทักษะในงานที่รับผิดชอบอย่างโดดเด่น

Idea Generation มีความคิดริเริ่มและสร้างสรรค์อย่างมีพลังและรอบคอบ

Infinite Change พร้อมทั้งจะปรับเปลี่ยนตัวเองตลอดเวลา

▶ 3. ยกระดับเทคโนโลยีสารสนเทศจนตรวจคนเข้าเมือง

Synchronization ทุกระบบจะต้องทำงานสอดประสานร่วมกันอย่างสมบูรณ์

Stability มีความเสถียรอย่างมั่นคงและมีความปลอดภัยสูงสุด

Speed สามารถตอบสนองความต้องการของผู้ใช้ระบบได้อย่างรวดเร็ว

▶ 4. จัดทำคู่มือขั้นตอนการปฏิบัติงานที่เป็นมาตรฐาน (SOP)

ในทุกสายงาน เพื่อให้สามารถปฏิบัติงาน ได้สำเร็จตามความมุ่งหมาย

ค่านิยมหลัก (CORE VALUE)

“Prompt Action”

ทำทันที

ประวัติ

สำนักงานตรวจคนเข้าเมือง



ก่อนปี พ.ศ.2470 ไม่มีการจัดวางระเบียบ กำกับ ตรวจสอบคนต่างด้าวเข้ามาสู่ประเทศสยาม ฉะนั้น การเดินทางเข้า-ออกของคนต่างด้าวจึงเป็นไปโดยเสรี

ในปี พ.ศ.2470 มีพระบรมราชโองการ ในพระบาทสมเด็จพระปรมินทรมหาประชาธิปก พระปกเกล้าเจ้าอยู่หัว ดำรัสเหนือเกล้าฯ ให้ประกาศจงทราบทั่วกันว่า โดยที่การจัดวางระเบียบ กำกับ ตรวจสอบคนต่างด้าวเข้ามาสู่ประเทศสยามเป็นสิ่งที่พึงปรารถนา จึงทรงพระกรุณาโปรดเกล้าฯ ให้ตราพระราชบัญญัติคนเข้าเมือง พ.ศ.2470 ขึ้น โดยมีเจ้าพนักงานเพื่อให้ปฏิบัติการ ตามบท พ.ร.บ.คนเข้าเมือง พ.ศ.2470 พร้อมทั้งจัดตั้งหน่วยงานเรียกว่า **“กรมตรวจคนเข้าเมือง”** ขึ้นตรงต่อกระทรวงมหาดไทย และทรงพระกรุณาโปรดเกล้าโปรดกระหม่อม แต่งตั้งให้ นายพันตำรวจเอก พระยาวิชัยประชาบาล (บุญไทย เอโกบอล) เป็นเจ้ากรมตรวจคนเข้าเมือง ตั้งแต่วันที่ 1 ตุลาคม 2470 เป็นต้นไป และมีที่ทำการอยู่ที่ ถนนนเรศ เป็นอาคาร 2 ชั้น อยู่ใกล้ สน.บางรัก ในปัจจุบัน ขณะนั้นมีเจ้าพนักงานเป็นข้าราชการพลเรือนสามัญ ประมาณ 50-60 คน การเดินทางเข้า – ออกของคนต่างด้าวส่วนใหญ่จะเข้ามาโดยพาหนะทางน้ำและทางบก มีศูนย์รวม อยู่ในกรุงเทพฯ ฯ และกองตรวจคนเข้าเมืองมณฑล ด้านตรวจคนเข้าเมืองจังหวัด และด้านตรวจคนเข้าเมืองอำเภอ ในภาคตะวันออกและภาคใต้

ต่อมาวันที่ 10 มีนาคม 2474 มีพระบรมราชโองการในสมเด็จพระปรมินทรมหาประชาธิปก พระปกเกล้าเจ้าอยู่หัว ดำรัสเหนือเกล้าฯ เห็นกระทรวงมหาดไทยว่า กรมตรวจคนเข้าเมือง มีลักษณะติดต่อกับภารกิจตำรวจมากควรยกไปรวมขึ้นกับกรมตำรวจ จึงทรงพระกรุณาโปรดเกล้าฯ ให้โอนกรมตรวจคนเข้าเมือง ไปรวมขึ้นอยู่ในบังคับบัญชาของกรมตำรวจ ตั้งแต่วันที่ 1 เมษายน 2475 เป็นต้นไป โดยหน่วยงานในสังกัดยังคงมีเช่นเดิมและมีที่ทำการอยู่ที่เดิม (ถนนนเรศ)

ปี พ.ศ.2475 พระบาทสมเด็จพระปรมินทรมหาประชาธิปก พระปกเกล้าเจ้าอยู่หัว มีพระบรมราชโองการโปรดเกล้าฯ ให้ประกาศว่า โดยที่สภาผู้แทนราษฎรถวายคำปรึกษาว่า สมควรจัดวางโครงการกรมตำรวจขึ้นใหม่ เพื่อให้ได้ราชการดียิ่งขึ้น จึงทรงพระกรุณาโปรดเกล้าฯ ด้วยความแนะนำยินยอมของสภาผู้แทนราษฎรให้เปลี่ยนชื่อ **กรมตำรวจ** เป็น **กรมตำรวจ** และให้เสนาบดีกระทรวงมหาดไทยจัดแบ่งแผนกงานรายย่อยออกไป ตามสมควรแก่รูปการ และเมื่อได้รับอนุมัติของคณะกรรมการราษฎรแล้วให้ถือว่าใช้ได้ ประกาศมา ณ วันที่ 17 พฤศจิกายน พ.ศ.2475 (ประกาศ ร.จ.เล่ม 49 หน้า 492-493 ลงวันที่ 17 พฤศจิกายน 2475) ต่อมาได้มีประกาศเสนาบดีกระทรวงมหาดไทย เรื่องจัดแบ่งแผนกงานรายย่อยในกรมตำรวจ โดยในส่วนที่ 1 กองบังคับการ แบ่งออกเป็น 6 กอง กองที่ 5 คือ กองตรวจเข้าเมือง มีหัวหน้า

เป็นผู้กำกับกร 1 นาย แบ่งออกเป็น 4 แผนก คือ 1. แผนกสารบรรณ 2. แผนกบัญชี 3. แผนกทะเบียนนอกใบอนุญาต 4. แผนกตรวจคนโดยสารและยานพาหนะ ประกาศมา ณ วันที่ 17 พฤศจิกายน 2475 (ประกาศ ร.จ.เล่ม 49 หน้า 499 - 500 วันที่ 17 พฤศจิกายน 2475) แต่ยังมีกองตรวจคนเข้าเมืองมณฑล ด้านตรวจคนเข้าเมืองจังหวัด และด้านตรวจคนเข้าเมืองอำเภอ ในภาคตะวันออกและภาคใต้ อยู่ในสังกัดกองตรวจคนเข้าเมือง และมีที่ทำการอยู่ที่เดิม (ถนนนเรศ)

ปี พ.ศ.2476 กองตรวจคนเข้าเมืองได้ปรับโครงสร้าง ครั้งที่ 1 ตาม พ.ร.ฎ.จัดวางระเบียบกรมในกระทรวงมหาดไทย พ.ศ.2476 โดย กองตรวจคนเข้าเมืองเป็นราชการกลาง แบ่งเป็น 4 แผนก คือ (1) แผนกสารบรรณ (2) แผนกบัญชี (3) แผนกทะเบียน (4) แผนกตรวจคนโดยสาร ประกาศมา ณ วันที่ 22 พฤษภาคม 2476 (ประกาศ ร.จ.เล่ม 50 หน้า 202 วันที่ 23 พฤษภาคม 2476) และมีการเปลี่ยนชื่อจากกองตรวจคนเข้าเมืองมณฑล เป็นด้านตรวจคนเข้าเมืองจังหวัด แต่ยังคงมีด้านตรวจคนเข้าเมืองจังหวัด และด้านตรวจคนเข้าเมืองอำเภอ ในภาคตะวันออกและภาคใต้ อยู่ในสังกัดกองตรวจคนเข้าเมืองและมีที่ทำการอยู่ที่เดิม (ถนนนเรศ) ปี พ.ศ.2478 กองตรวจคนเข้าเมืองได้ย้ายที่ทำการไปอยู่ที่ ถนนสุรศักดิ์ ซึ่งปัจจุบันเป็นที่พัก ข้าราชการตำรวจ ส.ยานนาวา โดยหน่วยงานในสังกัดคนออกจากรมมีอยู่เดิมแล้ว ยังได้เพิ่มด้านตรวจคนเข้าเมืองจังหวัด และด้านตรวจคนเข้าเมืองอำเภอ ในภาคเหนือ ภาคตะวันออก รวมทั้งภาคใต้



ปี พ.ศ.2483 กองตรวจคนเข้าเมืองได้ย้ายที่ทำการไปอยู่ที่สถานทูตเยอรมัน โดยหน่วยงานในสังกัดยังคงมีเช่นเดิม

ปี พ.ศ.2485 กองตรวจคนเข้าเมืองปรับสถานภาพจากข้าราชการพลเรือน เป็นข้าราชการตำรวจ แต่งกายเครื่องแบบพิเศษต่างจากข้าราชการตำรวจทั่วไป และได้ปรับโครงสร้าง ครั้งที่ 2 ตาม พ.ร.ฎ.จัดวางระเบียบกรม ในกระทรวงมหาดไทย พ.ศ.2485 โดย กองตรวจคนเข้าเมืองเป็นราชการบริหารส่วนกลาง แบ่งเป็น 4 แผนก คือ (1) แผนก 1 (สารบรรณ) (2) แผนก 2 (บัญชี) (3) แผนก 3 (ทะเบียน) (4) แผนก 4 (ตรวจคนโดยสารและยานพาหนะ) และราชการบริหารส่วนภูมิภาค ประกอบด้วยตรวจคนเข้าเมืองจังหวัด ตรวจคนเข้าเมืองอำเภอ ตรวจคนเข้าเมืองกิ่งอำเภอ ตั้งแต่วันที่ 12 พฤษภาคม 2485 เป็นต้นไป (ประกาศ ร.จ.เล่ม 59 หน้า 1065 - 1066 วันที่ 12 พฤษภาคม 2485) แต่ยังคงมีด่านตรวจคนเข้าเมืองจังหวัด ด่านตรวจคนเข้าเมืองอำเภอ และด่านตรวจคนเข้าเมืองกิ่งอำเภอ ในภาคเหนือ ภาคตะวันออกเฉียงเหนือและภาคใต้ อยู่ในสังกัดกองตรวจคนเข้าเมืองและมีที่ทำการอยู่ที่เดิม (สถานทูตเยอรมัน)

ปี พ.ศ.2487 กองตรวจคนเข้าเมืองได้ปรับโครงสร้าง ครั้งที่ 3 ตาม พ.ร.ฎ.จัดวางระเบียบกรม ในกระทรวงมหาดไทย (ฉบับที่ 3) พ.ศ.2487 โดย กองตรวจคนเข้าเมือง เป็นราชการบริหารส่วนกลางแบ่งเป็น 4 แผนก คือ (1) แผนก 1 (สารบรรณ) (2) แผนก 2 (บัญชี) (3) แผนก 3 (ทะเบียน) แผนก 4 (ตรวจคนโดยสารและยานพาหนะ) และราชการบริหารส่วนภูมิภาค แบ่งเป็นตรวจคนเข้าเมืองจังหวัด ตรวจคนเข้าเมืองอำเภอ ตั้งแต่วันที่ 9 พฤษภาคม 2487 เป็นต้นไป (ประกาศ ร.จ.เล่ม 61 หน้า 482 วันที่ 9 พฤษภาคม 2487) แต่ยังคงมีด่านตรวจคนเข้าเมืองจังหวัด และด่านตรวจคนเข้าเมืองอำเภอ ในภาคเหนือ ภาคตะวันออกเฉียงเหนือและภาคใต้ อยู่ในสังกัดกองตรวจคนเข้าเมือง และมีที่ทำการอยู่ที่เดิม (สถานทูตเยอรมัน)

ปี พ.ศ.2489 กองตรวจคนเข้าเมืองได้ปรับโครงสร้าง ครั้งที่ 4 ตาม พ.ร.ฎ.จัดวางระเบียบกรม ในกระทรวงมหาดไทย พ.ศ.2489 โดย กองตรวจคนเข้าเมืองเป็นราชการบริหารส่วนกลาง แบ่งเป็น 4 แผนกคือ (1) แผนก 1 (สารบรรณ) (2) แผนก 2 (บัญชี) (3) แผนก 3 (ทะเบียน) (4) แผนก (ตรวจคนโดยสารและยานพาหนะ) และราชการบริหารส่วนภูมิภาค ประกอบด้วยตรวจคนเข้าเมืองจังหวัด ตรวจคนเข้าเมืองอำเภอ ตั้งแต่วันที่ 30 เมษายน 2489 เป็นต้นไป (ประกาศ ร.จ.เล่ม 63 หน้า 247-248 วันที่ 30 เมษายน 2489) แต่ยังคงมีด่านตรวจคนเข้าเมืองจังหวัดและด่านตรวจคนเข้าเมืองอำเภอในภาคเหนือ ภาคตะวันออกเฉียงเหนือและภาคใต้ อยู่ในสังกัดกองตรวจคนเข้าเมืองและมีที่ทำการอยู่ที่เดิม (สถานทูตเยอรมัน)

และในปี พ.ศ.2489 (ปีเดียวกัน) กองตรวจคนเข้าเมืองได้ปรับโครงสร้าง ครั้งที่ 5 ตาม พ.ร.ฎ. จัดวางระเบียบกรม ในกระทรวงมหาดไทย พ.ศ.2489 โดย กองตรวจคนเข้าเมืองเป็นราชการบริหาร ส่วนกลาง แบ่งเป็น 4 แผนก คือ (1) แผนก 1 (สารบรรณ) (2) แผนก 2 (บัญชี) (3) แผนก 3 (ทะเบียน) (4) แผนก 4 (ตรวจคนโดยสารและยานพาหนะ) และราชการบริหารส่วนภูมิภาค ประกอบด้วย ตรวจคนเข้าเมืองจังหวัด ตรวจคนเข้าเมืองอำเภอ ตรวจคนเข้าเมืองกิ่งอำเภอ ตั้งแต่วันที่ 11 ตุลาคม 2489 เป็นต้นไป (ประกาศ ร.จ.ฉบับพิเศษ เล่ม 67 หน้า 7 และ 9 วันที่ 10 ตุลาคม 2489) แต่ยังคงมี ด่านตรวจคนเข้าเมืองจังหวัดและตรวจคนเข้าเมืองอำเภอ ในภาคเหนือ ภาคตะวันออกเฉียงเหนือและภาคใต้ อยู่ในสังกัดกองตรวจคนเข้าเมืองและมีที่ทำการอยู่ที่เดิม (สถานทูตเยอรมัน)

ปี พ.ศ.2491 กองตรวจคนเข้าเมืองได้ปรับโครงสร้าง ครั้งที่ 6 ตาม พ.ร.ฎ. จัดวางระเบียบกรม ในกระทรวงมหาดไทย พ.ศ.2491 โดย กองตรวจคนเข้าเมืองเป็นราชการบริหารส่วนกลาง แบ่งเป็น 4 แผนกคือ (1) แผนกสารบรรณ (2) แผนกบัญชี (3) แผนกทะเบียน (1) แผนกตรวจคนโดยสารและพาหนะ และราชการบริหารส่วนภูมิภาค ประกอบด้วย ตรวจคนเข้าเมืองจังหวัด ตรวจคนเข้าเมืองอำเภอ ตั้งแต่วันที่ 1 กันยายน 2491 เป็นต้นไป (ประกาศ ร.จ.เล่ม 65 หน้า 493 และ 499 วันที่ 31 สิงหาคม 2491) แต่ยังคงมีด่านตรวจคนเข้าเมืองจังหวัดและด่านตรวจคนเข้าเมืองอำเภอ ในภาคเหนือ ภาคตะวันออกเฉียงเหนือและภาคใต้ อยู่ในสังกัดกองตรวจคนเข้าเมือง และมีที่ทำการอยู่ที่เดิม (สถานทูตเยอรมัน)

ปี พ.ศ.2493 กองตรวจคนเข้าเมืองได้ปรับโครงสร้าง ครั้งที่ 7 ตาม พ.ร.ฎ. จัดวางระเบียบกรม ในกระทรวงมหาดไทย พ.ศ.2493 โดย กองตรวจคนเข้าเมืองเป็นราชการบริหารส่วนกลาง แบ่งเป็น 2 กองกำกับกร คือ

ก. กองกำกับกร 1 แบ่งเป็น 5 แผนก คือ (1) แผนกธุรการ (2) แผนกควบคุมอัตราคนเข้าเมือง (3) แผนกตรวจสอบออกใบสำคัญ (4) แผนกทะเบียนและสถิติ (5) แผนกเงิน

ข. กองกำกับกร 2 แบ่งเป็น 5 แผนก คือ (1) แผนกพิธีการ (2) แผนกคนอยู่ชั่วคราว (3) แผนกตรวจยานพาหนะทางบก (4) แผนกตรวจยานพาหนะทางน้ำ (5) แผนกตรวจยานพาหนะทางอากาศ และราชการบริหารส่วนภูมิภาค ประกอบด้วย ตรวจคนเข้าเมืองจังหวัด ตรวจคนเข้าเมืองอำเภอ ตั้งแต่วันที่ 7 มิถุนายน 2493 เป็นต้นไป (ประกาศ ร.จ.เล่ม 67 หน้า 558 - 550 และ 565 วันที่ 6 มิถุนายน 2493) แต่ยังคงมีด่านตรวจคนเข้าเมืองจังหวัด และด่านตรวจคนเข้าเมืองอำเภอ ในภาคเหนือ ภาคตะวันออกเฉียงเหนือและภาคใต้ อยู่ในสังกัดกองตรวจคนเข้าเมืองและมีที่ทำการอยู่ที่เดิม (สถานทูตเยอรมัน)

ปี พ.ศ.2494 กองตรวจคนเข้าเมืองได้ย้ายที่ทำการไปอยู่ที่ ถนนสุรศักดิ์ (ประกาศ ร.จ.เล่ม 68 หน้า 2378 วันที่ 12 มิถุนายน 2494) โดยหน่วยงานในสังกัดยังคงมีเช่นเดิม

ปี พ.ศ.2495 กองตรวจคนเข้าเมืองได้ปรับโครงสร้าง ครั้งที่ 8 ตาม พ.ร.ฎ.จัดวางระเบียบกรมกระทรวงมหาดไทย พ.ศ.2495 โดย กองตรวจคนเข้าเมืองเป็นราชการบริหารส่วนกลาง แบ่งเป็น 3 กองกำกับการ คือ

ก. กองกำกับการ 1 แบ่งเป็น 5 แผนก คือ (1) แผนกธุรการ (2) แผนกควบคุมอัตราคนเข้าเมือง (3) แผนกตรวจสอบออกใบสำคัญ (4) แผนกทะเบียนและสถิติ (5) แผนกเงิน

ข. กองกำกับการ 2 แบ่งเป็น 6 แผนก คือ (1) แผนกพิธีการ (2) แผนกคนอยู่ชั่วคราว (3) แผนกตรวจยานพาหนะทางบก (4) แผนกตรวจยานพาหนะทางน้ำ (5) แผนกตรวจยานพาหนะทางอากาศ (6) แผนกควบคุมคนต้องห้าม

ค. กองกำกับการตรวจคนเข้าเมืองเขต และราชการบริหารส่วนภูมิภาค แบ่งเป็น (1) ตรวจคนเข้าเมืองจังหวัด (2) ตรวจคนเข้าเมืองอำเภอ (3) ตรวจคนเข้าเมืองกิ่งอำเภอ (4) ตรวจคนเข้าเมืองตำบล ตั้งแต่วันที่ 15 พฤษภาคม 2495 เป็นต้นไป (ประกาศ ร.จ.ฉบับพิเศษ เล่ม 69 หน้า 4 – 5 และหน้า 17 วันที่ 14 พฤษภาคม 2495) แต่ยังคงมีด่านตรวจคนเข้าเมืองจังหวัด ด่านตรวจคนเข้าเมืองอำเภอ ด่านตรวจคนเข้าเมืองกิ่งอำเภอ และด่านตรวจคนเข้าเมืองตำบล ในภาคเหนือ ภาคตะวันออกและภาคใต้ อยู่ในสังกัดกองตรวจคนเข้าเมืองและมีที่ทำการอยู่ที่เดิม (สถานทูตเยอรมัน)



วันที่ 5 กรกฎาคม 2503 กองตรวจคนเข้าเมืองได้ย้ายที่ทำการไปอยู่ที่ ปากซอยพิพัฒน์ ถนนสาทรเหนือ (ประกาศ ร.จ.เล่ม 77 หน้า 1853 - 1654 วันที่ 6 กรกฎาคม 2503) ซึ่งต่อมาเป็นที่ทำการของกองทะเบียนคนต่างด้าวและภาษีอากร โดยหน่วยงานในสังกัดยังคงมีเช่นเดิม

ปี พ.ศ.2508 กองตรวจคนเข้าเมืองได้ปรับโครงสร้าง ครั้งที่ 9 ตาม พ.ร.ฎ.จัดวางระเบียบกรม ในกระทรวงมหาดไทย พ.ศ.2508 โดย กองตรวจคนเข้าเมืองเป็นราชการบริหารส่วนกลาง แบ่งเป็น 5 กองกำกับการ คือ

1) กองกำกับการ 1 แบ่งเป็น 5 แผนก คือ (1) แผนกธุรการ (2) แผนกควบคุมอัตราคนเข้าเมือง (3) แผนกตรวจสอบออกใบสำคัญ (4) แผนกทะเบียนและสถิติ (5) แผนกคลัง

2) กองกำกับการ 2 แบ่งเป็น 3 แผนก คือ (1) แผนกตรวจพาหนะทางบก (2) แผนกตรวจพาหนะทางน้ำ (3) แผนกตรวจพาหนะทางอากาศ

3) กองกำกับการ 3 แบ่งเป็น 3 แผนก คือ (1) แผนกคนอยู่ชั่วคราว (2) แผนกคนทัศนจาร และคนผ่าน (3) แผนกควบคุมคนต้องห้าม

4) กองกำกับการ 4 แบ่งเป็น 2 แผนก คือ (1) แผนก 1 (2) แผนก 2

5) กองกำกับการ 5 และราชการบริหารส่วนภูมิภาค แบ่งเป็น (1) ตรวจคนเข้าเมืองจังหวัด (2) ตรวจคนเข้าเมืองอำเภอ (3) ตรวจคนเข้าเมืองกิ่งอำเภอ (1) ตรวจคนเข้าเมืองตำบล ตั้งแต่วันที่ 10 กรกฎาคม 2508 เป็นต้นไป (ประกาศ ร.จ.ฉบับพิเศษ เล่ม 82 หน้า 11 และหน้า 35 วันที่ 9 กรกฎาคม 2508) โดย กองกำกับการ 5 ดูแลด่านตรวจคนเข้าเมืองที่อยู่ในราชการบริหาร ส่วนภูมิภาค จำนวน 58 ด่าน ต่อมาเพิ่มศูนย์การสื่อสารและด่านตรวจคนเข้าเมืองส่วนภูมิภาค อีกบางแห่ง จำแนกเป็นด่านตรวจคนเข้าเมืองจังหวัด 27 ด่าน ด่านตรวจคนเข้าเมืองอำเภอ 33 ด่าน ด่านตรวจคนเข้าเมืองกิ่งอำเภอ 1 ด่าน และด่านตรวจคนเข้าเมืองตำบล 1 ด่าน รวมจำนวนทั้งสิ้น 62 ด่าน อยู่ในภาคเหนือ ภาคตะวันออกเฉียงเหนือ ภาคตะวันออก ภาคกลาง และภาคใต้ และมีที่ทำการอยู่ที่เดิม (ปากซอยพิพัฒน์)

วันที่ 15 มกราคม 2523 กองตรวจคนเข้าเมืองได้ย้ายที่ทำการไปอยู่ที่ ซอยสวนพลู ถนนสุขุมวิท เขตยานนาวา (ประกาศ ร.จ.เล่ม 97 หน้า 175 วันที่ 16 มกราคม 2523) และใช้เป็นที่ทำการ ตลอดมาจนถึงปัจจุบัน มีเนื้อที่ 4 ไร่ 2 งาน 4 ตารางวา โดยมีหน่วยงานในสังกัดเช่นเดิม

ปี พ.ศ.2530 กองตรวจคนเข้าเมือง ได้รับการอนุมัติจากคณะกรรมการข้าราชการตำรวจ (ก.ตร.) เมื่อวันที่ 26 สิงหาคม 2530 ในการกำหนดตำแหน่งให้งานตรวจลงตรา กองกำกับการ 2

กองตรวจคนเข้าเมือง อีก 53 ตำแหน่ง และให้ปรับปรุงแผนกตรวจพาหนะทางอากาศ กองกำกับการ 2 กองตรวจคนเข้าเมือง โดยยกเลิกตำแหน่งเดิมทั้งหมด และกำหนดตำแหน่งขึ้นใหม่ทั้งหมด 307 ตำแหน่ง

ปี พ.ศ.2533 กองตรวจคนเข้าเมือง ได้รับการอนุมัติจากคณะกรรมการข้าราชการตำรวจ (ก.ตร.) ให้โอน กองกำกับการ 1 กองทะเบียนคนต่างด้าวและภาชีอากร มาขึ้นกับกองตรวจคนเข้าเมือง เรียกว่าฝ่ายทะเบียนคนต่างด้าว มีฐานะเทียบเท่ากองกำกับการ และอนุมัติให้ปรับปรุงแผนกตรวจพาหนะทางอากาศและงานตรวจลงตรา กองกำกับการ 2 กองตรวจคนเข้าเมือง โดยกำหนดกลุ่มงาน เรียกว่า “ฝ่าย” (ได้แก่ ฝ่ายตรวจพาหนะทางอากาศ 1 และ 2) และงานเทียบเท่าแผนก 18 งาน เป็นการชั่วคราว จนกว่าจะแก้ไข พ.ร.ฎ.แบ่งส่วนราชการ พ.ศ.2508 ให้ถูกต้องในภายหลัง โดยยกเลิกตำแหน่งเดิมทั้งหมด 380 ตำแหน่งและกำหนดตำแหน่งใหม่ทั้งสิ้น 672 ตำแหน่ง

ปี พ.ศ.2537 กองตรวจคนเข้าเมืองได้ปรับโครงสร้าง ครั้งที่ 10 ตาม พ.ร.ฎ.แบ่งส่วนราชการ กรมตำรวจ กระทรวงมหาดไทย (ฉบับที่ 22) พ.ศ.2536 เป็นสำนักงานตรวจคนเข้าเมือง ซึ่งเป็นหน่วยงานระดับกองบัญชาการ อยู่ในราชการบริหารส่วนกลาง แบ่งเป็น 4 กองบังคับการ คือ ก.กองบังคับการอำนวยการ แบ่งเป็น 5 กองกำกับการ คือ (1) กองกำกับการ 1 (2) กองกำกับการ 2 (3) กองกำกับการ 3 (4) กองกำกับการ 4 (5) กองกำกับการ 5

ข.กองตรวจคนเข้าเมือง 1 (ตม.1) แบ่งออกเป็น 3 กองกำกับการ คือ (1) กองกำกับการ อำนวยการ (2) กองกำกับการ 1 (3) กองกำกับการ 2

ค.กองตรวจคนเข้าเมือง 2 (ตม.2) แบ่งออกเป็น 1 กองกำกับการ และด่านตรวจคนเข้าเมือง คือ (1) กองกำกับการอำนวยการ (2) ด่านตรวจคนเข้าเมือง

ง.กองตรวจคนเข้าเมือง 3 (ตม.3) แบ่งออกเป็น 1 กองกำกับการ และด่านตรวจคนเข้าเมือง คือ (1) กองกำกับการอำนวยการ (2) ด่านตรวจคนเข้าเมือง ตั้งแต่วันที่ 23 มกราคม 2537 เป็นต้นไป (ประกาศ ร.จ.ฉบับพิเศษ เล่ม 169 หน้า 2 - 3 วันที่ 25 ตุลาคม 2536) และได้กำหนดกลุ่มตำแหน่ง สืบสวนสอบสวนขึ้นโดยไม่ปรากฏใน พ.ร.ฎ. นอกจากนั้นในแต่ละ กก.ของ บก.อก., บก.ตม.1, บก.ตม.2 และ บก.ตม.3 ได้แบ่งงานภายใน กก. เป็นงานต่าง ๆ และด่านตรวจคนเข้าเมืองที่อยู่ในสังกัด บก.ตม.2 คือ ด่านตรวจคนเข้าเมืองท่าอากาศยานกรุงเทพ (ดอนเมือง) ได้แบ่งงานภายในเป็นฝ่ายต่าง ๆ โดย ไม่ปรากฏใน พ.ร.ฎ.เช่นเดียวกัน ส่วนด่านตรวจคนเข้าเมืองที่อยู่ในสังกัด บก.ตม.3 คือ ด่านตรวจคนเข้าเมืองที่เปลี่ยนชื่อจากด่านตรวจเข้าเมืองจังหวัด ด่านตรวจเข้าเมืองอำเภอ ด่านตรวจคนเข้าเมืองกิ่งอำเภอ และด่านตรวจคนเข้าเมืองตำบล เป็นชื่อด่านในปัจจุบัน รวมทั้งได้



ประกาศยกเลิกด่านและตั้งด่านเพิ่มเติมแบ่งเป็น ด่านชั้น 1 จำนวน 7 ด่าน ด่านชั้น 2 จำนวน 9 ด่าน ด่านชั้น 3 จำนวน 18 ด่าน ด่านชั้น 4 จำนวน 18 ด่าน และด่านที่ยังไม่จัดลำดับชั้น จำนวน 11 ด่าน รวมจำนวนทั้งสิ้น 63 ด่าน

ปี พ.ศ.2541 มี พ.ร.ฎ. โอนกรมตำรวจ กระทรวงมหาดไทย ไปจัดตั้งเป็นสำนักงานตำรวจแห่งชาติ พ.ศ.2541 ตั้งแต่วันที่ 17 ตุลาคม 2541 เป็นต้นไป (ประกาศ ร.จ.ฉบับพิเศษ เล่ม 115 หน้า 15 วันที่ 16 ตุลาคม 2541) สำนักงานตรวจคนเข้าเมือง จึงอยู่ในสังกัด สำนักงานตำรวจแห่งชาติ

ปี พ.ศ.2548 สำนักงานตรวจคนเข้าเมืองได้ปรับโครงสร้าง ครั้งที่ 11 ตาม พ.ร.ฎ. แบ่งส่วนราชการสำนักงานตำรวจแห่งชาติ พ.ศ.2548 ให้แบ่งส่วนราชการสำนักงานตำรวจแห่งชาติ ดังต่อไปนี้ 1.สำนักงานผู้บัญชาการตำรวจแห่งชาติ 2.กองบัญชาการ แบ่งเป็น ดังต่อไปนี้ (14) สำนักงานตรวจคนเข้าเมือง (ประกาศ ร.จ.เล่ม 122 หน้า 2 วันที่ 1 พฤษภาคม 2548) มีผลตั้งแต่วันที่ 30 มิถุนายน 2548 และกฎกระทรวงแบ่งส่วนราชการเป็นกองบังคับการ หรือส่วนราชการที่เรียกชื่ออย่างอื่นในสำนักงานตำรวจแห่งชาติ พ.ศ. 2548 โดยสำนักงานตรวจคนเข้าเมือง แบ่งเป็นดังต่อไปนี้

บก.อก. ประกอบด้วย (1) ฝ่ายอำนวยการ 1 (2) ฝ่ายอำนวยการ 2 (3) ฝ่ายอำนวยการ 3 (4) ฝ่ายอำนวยการ 4 (5) ฝ่ายอำนวยการ 5

บก.ตม.กทม. ประกอบด้วย (1) กก.1 (2) กก.2 (3) ด้านตรวจคนเข้าเมืองตามที่สำนักงานตำรวจแห่งชาติประกาศกำหนด (**ด้าน ตม.ท่าเรือกรุงเทพ**)

บก.ตม.ทอช. ประกอบด้วย (1) ฝ่ายอำนวยการ (2) ด้านตรวจคนเข้าเมืองตามที่สำนักงานตำรวจแห่งชาติกำหนด (**ด้าน ตม.ทอ.กรุงเทพ (ดอนเมือง) และด้าน ตม.ทสภ.**)

ศข.ตม.(1) ศตม.ภาคกลาง (ฉ) ศตม.ภาคตะวันออกเฉียงเหนือ (ช) ศตม.ภาคเหนือ ศตม.ภาคใต้ โดยแต่ละหน่วยงานประกอบด้วย ด้านตรวจคนเข้าเมือง ตามที่สำนักงานตำรวจแห่งชาติกำหนด (**ศตม.ภาคกลาง จำนวน 13 ด้าน, ศตม.ภาคตะวันออกเฉียงเหนือ จำนวน 11 ด้าน, ศตม.ภาคเหนือ จำนวน 10 ด้าน, ศตม.ภาคใต้ จำนวน 21 ด้าน รวมด้าน ตม. ในปัจจุบันมีจำนวนทั้งสิ้น 58 ด้าน) ตั้งแต่วันที่ 30 มิถุนายน 2548 (ประกาศ ร.จ.เล่ม 122 หน้า 12 - 13 ลงวันที่ 30 มิถุนายน 2548)**

ปี พ.ศ.2552 สำนักงานตรวจคนเข้าเมืองได้ปรับโครงสร้าง ครั้งที่ 12 ตาม พ.ร.ฎ. ส่วนราชการสำนักงานตำรวจแห่งชาติ พ.ศ.2552 ให้แบ่งส่วนราชการสำนักงานตำรวจแห่งชาติ ดังต่อไปนี้ 1.สำนักงานผู้บัญชาการตำรวจแห่งชาติ 2. ให้จัดตั้งกองบัญชาการหรือส่วนราชการที่มีฐานะเทียบกองบัญชาการ ดังต่อไปนี้ (15)สำนักงานตรวจคนเข้าเมือง (ประกาศ ร.จ. เล่ม 126 หน้า 2 ลงวันที่ 6 กันยายน 2552 มีผลตั้งแต่วันที่ 7 กันยายน 2552 และกฎกระทรวงแบ่งส่วนราชการเป็นกองบังคับการหรือส่วนราชการอย่างอื่นในสำนักงานตำรวจแห่งชาติ พ.ศ.2552 **ทั้งนี้ตั้งแต่วันที่ 7 กันยายน 2552 เป็นต้นไป** (ประกาศ ร.จ.เล่ม 126 หน้า 16 - 16 วันที่ 7 กันยายน 2552)

ปี พ.ศ.2566 ตาม พ.ร.ฎ.แบ่งส่วนราชการสำนักงานตำรวจแห่งชาติ พ.ศ. และร่างกฎกระทรวงแบ่งส่วนราชการเป็นกองบังคับการหรือส่วนราชการหรือหน่วยงานอย่างอื่นหรือในระดับต่ำลงไป ตาม พ.ร.บ.ตำรวจแห่งชาติ พ.ศ.2565 โดย สำนักงานตรวจคนเข้าเมือง แบ่งเป็นดังต่อไปนี้

บก.อก. ประกอบด้วย ฝ่ายอำนวยการ 1 - 6

บก.ตม.1 ประกอบด้วย ฝ่ายอำนวยการ, กองกำกับกร 1 - 3, กองกำกับกรสืบสวน

บก.ตม.2 ประกอบด้วย ฝ่ายอำนวยการ, กองกำกับกรสืบสวนปราบปราม, ด้านตรวจคนเข้าเมืองจำนวน 5 ด้าน คือ

1. ด้าน **ตม.ทสภ.(ท่าอากาศยานสุวรรณภูมิ)** ประกอบด้วย

1.1 ฝ่ายตรวจคนเข้าเมืองขาเข้า ด้าน ตม.ทสภ.

1.2 ฝ่ายตรวจคนเข้าเมืองขาออก ด้าน ตม.ทสภ.

- 1.3 ฝ่ายตรวจลงตราด่าน ตม.ทสภ.
- 1.4 ฝ่ายพิธีการเข้าเมือง ด่าน ตม.ทสภ.

2. ด่าน ตม.ทอ.ดอนเมือง (กรุงเทพมหานคร)
3. ด่าน ตม.ทอ.เชียงใหม่
4. ด่าน ตม.ทอ.ภูเก็ต
5. ด่าน ตม.ทอ.หาดใหญ่

(ด่านตรวจคนเข้าเมือง ใน สังกัด บก.ตม.2 ทั้ง 5 ด่าน เป็นจุดผ่านแดนถาวรทางอากาศ ทั้ง 5 แห่ง)

บก.ตม.3 ประกอบด้วย ฝ่ายอำนวยการ, กองกำกับการบริการคนต่างด้าว, กองกำกับการสืบสวนสอบสวน, ฝ่ายเทคโนโลยีตรวจคนเข้าเมือง, ตรวจคนเข้าเมืองจังหวัด จำนวน 25 จังหวัด และด่านตรวจคนเข้าเมือง จำนวน 1 ด่าน มีจุดผ่านแดนถาวรทั้งหมด 29 แห่ง ทางบก 6 แห่ง ทางน้ำ 16 แห่ง ทางอากาศ 5 แห่ง ทางรถไฟ 2 แห่ง คือ

1. ตม.จว.กาญจนบุรี

- 1.1 จุดผ่านแดนถาวรบ้านพุร้อน
- 1.2 จุดผ่านแดนถาวรเขตสถานีรถไฟบ้านน้ำตก (ทางรถไฟ)

2. ตม.จว.ชลบุรี

- 2.1 จุดผ่านแดนถาวรท่าเทียบเรือสัตหีบ (ทางน้ำ)
- 2.2 จุดผ่านแดนถาวรท่าเทียบเรือแหลมฉบัง (ทางน้ำ)
- 2.3 จุดผ่านแดนถาวรบริเวณเกาะสีชัง (ทางน้ำ)

3. ตม.จว.สระแก้ว

- 3.1 จุดผ่านแดนถาวรบ้านคลองลึก
- 3.2 จุดผ่านแดนถาวรบ้านเขาหิน
- 3.3 จุดผ่านแดนถาวรเขตสถานีรถไฟอรัญประเทศ (ทางรถไฟ)

4. ตม.จว.ระยอง

- 4.1 จุดผ่านแดนถาวรเขตท่าเรือมาบตาพุด (ทางน้ำ)
- 4.2 จุดผ่านแดนถาวรท่าเลจอดเรือในอ่าวหน้า อ.เมืองระยอง (ทางน้ำ)
- 4.3 จุดผ่านแดนถาวรท่าอากาศยานอู่ตะเภา (ทางอากาศ)

5. ตม.จว.สมุทรสาคร

- 5.1 จุดผ่านแดนถาวรท่าเรือมหาชัย (ทางน้ำ)

6. ตม.จว.สมุทรปราการ

- 6.1 จุดผ่านแดนถาวรท่าเรือเทศบาลนครสมุทรปราการ (ทางน้ำ)
7. **ตม.จว.ประจวบคีรีขันธ์**
- 7.1 จุดผ่านแดนถาวรท่าเทียบเรือประจวบคีรีขันธ์ (ทางน้ำ)
- 7.2 จุดผ่านแดนถาวรท่าเทียบเรือหัวหิน (ทางน้ำ)
- 7.3 จุดผ่านแดนถาวรท่าอากาศยานหัวหิน (ทางอากาศ)
8. **ตม.จว.จันทบุรี**
- 8.1 จุดผ่านแดนถาวรบ้านฝักกาด
- 8.2 จุดผ่านแดนถาวรบ้านแหลม
- 8.3 จุดผ่านแดนถาวรท่าเรือแหลมสิงห์ (ทางน้ำ)
9. **ตม.จว.ตราด**
- 9.1 จุดผ่านแดนถาวรบ้านหาดเล็ก
- 9.2 จุดผ่านแดนถาวรท่าเรือคลองใหญ่ (ทางน้ำ)
- 9.3 จุดผ่านแดนถาวรท่าเลจอตเรือในอ่าวหน้า อ.แหลมงอบ (ทางน้ำ)
- 9.4 จุดผ่านแดนถาวรสนามบินตราด (ทางอากาศ)
10. **ตม.จว.พระนครศรีอยุธยา**
11. **ตม.จว.ฉะเชิงเทรา**
- 11.1 จุดผ่านแดนถาวรบริเวณเขตท่าเรือปากแม่น้ำบางปะกง (ทางน้ำ)
12. **ตม.จว.ปทุมธานี**
13. **ตม.จว.นนทบุรี**
14. **ตม.จว.นครปฐม**
- 14.1 สนามบินกำแพงแสน (ทางอากาศ) (สนามบินเฉพาะทหาร)
15. **ตม.จว.สมุทรสงคราม**
- 15.1 จุดผ่านแดนถาวรบริเวณเขตท่าเรือแม่กลอง (ทางน้ำ)
16. **ตม.จว.ราชบุรี**
17. **ตม.จว.ปราจีนบุรี**
18. **ตม.จว.ลพบุรี**
- 18.1 สนามบินโคกกระเทียม (กองบิน 2) (ทางอากาศ) (ใช้ในราชการทางทหาร)
19. **ตม.จว.เพชรบุรี**
- 19.1 จุดผ่านแดนถาวรบริเวณท่าเทียบเรือปากอ่าวบ้านแหลม
20. **ตม.จว.สุพรรณบุรี**

21. ตม.จว.สระบุรี
22. ตม.จว.สิงห์บุรี
23. ตม.จว.นครนายก
24. ตม.จว.อ่างทอง
25. ตม.จว.ชัยนาท
26. ด้าน ตม.ท่าเรือกรุงเทพฯ

26.1 จุดผ่านแดนถาวรท่าเรือกรุงเทพฯ

บก.ตม.4 ประกอบด้วย ฝ่ายอำนวยการ, กองกำกับการบริการคนต่างด้าว, กองกำกับการสืบสวนสอบสวน, ฝ่ายเทคโนโลยีตรวจคนเข้าเมือง, ตรวจคนเข้าเมืองจังหวัด จำนวน 20 จังหวัด จุดผ่านแดนถาวรทั้งหมด 23 แห่ง ทางบก 10 แห่ง ทางน้ำ 6 แห่ง ทางอากาศ 6 แห่ง ทางรถไฟ 1 แห่ง คือ

1. ตม.จว.มุกดาหาร

- 1.1 จุดผ่านแดนถาวรสะพานมิตรภาพไทย-ลาวแห่งที่ 2
- 1.2 จุดผ่านแดนถาวรท่าเทียบเรือเทศบาลเมืองมุกดาหาร (ทางน้ำ)

2. ตม.จว.หนองคาย

- 2.1 จุดผ่านแดนถาวรสะพานมิตรภาพไทย-ลาวแห่งที่ 1
- 2.2 จุดผ่านแดนถาวรท่าเรือหนองคาย (ด่านท่าเสด็จ) (ทางน้ำ)
- 2.3 จุดผ่านแดนถาวรท่าเรือศรีเชียงใหม่ (ทางน้ำ)
- 2.4 จุดผ่านแดนถาวรสถานีรถไฟหนองคาย (ทางรถไฟ)

3. ตม.จว.อุบลราชธานี

- 3.1 จุดผ่านแดนถาวรช่องเม็ก
- 3.2 จุดผ่านแดนถาวรบ้านปากแซง (ทางน้ำ)
- 3.3 จุดผ่านแดนถาวรท่าอากาศยานอุบลราชธานี (ทางอากาศ)

4. ตม.จว.นครพนม

- 4.1 จุดผ่านแดนถาวรสะพานมิตรภาพไทย-ลาวแห่งที่ 3
- 4.2 จุดผ่านแดนถาวร อ.เมืองนครพนม (ทางน้ำ)

5. ตม.จว.เลย

- 5.1 จุดผ่านแดนถาวรสะพานมิตรภาพข้ามแม่น้ำเหืองไทย-ลาว
- 5.2 จุดผ่านแดนถาวรบ้านคกไผ่
- 5.3 จุดผ่านแดนถาวรอำเภอเชียงคาน



- 5.4 จุดผ่านแดนถาวรท่าลี่
- 5.5 จุดผ่านแดนถาวรท่าอากาศยานเลย (ทางอากาศ)
- 6. **ตม.จว.ศรีสะเกษ**
 - 6.1 จุดผ่านแดนถาวรช่องสะงำ
- 7. **ตม.จว.นครราชสีมา**
 - 7.1 จุดผ่านแดนถาวรท่าอากาศยานนครราชสีมา (ทางอากาศ)
- 8. **ตม.จว.บึงกาฬ**
 - 8.1 จุดผ่านแดนถาวรอำเภอเมืองบึงกาฬ (ทางน้ำ)
- 9. **ตม.จว.สุรินทร์**
 - 9.1 จุดผ่านแดนถาวรช่องจอม
- 10. **ตม.จว.ขอนแก่น**
 - 10.1 จุดผ่านแดนถาวรท่าอากาศยานขอนแก่น (ทางอากาศ)
- 11. **ตม.จว.อุดรธานี**
 - 11.1 จุดผ่านแดนถาวรท่าอากาศยานอุดรธานี (ทางอากาศ)

12. ตม.จว.สกลนคร

13. ตม.จว.อำนาจเจริญ

14. ตม.จว.บุรีรัมย์

14.1 จุดผ่านแดนถาวรท่าอากาศยานบุรีรัมย์ (ทางอากาศ)

15. ตม.จว.ชัยภูมิ

16. ตม.จว.มหาสารคาม

17. ตม.จว.ร้อยเอ็ด

18. ตม.จว.ยโสธร

19. ตม.จว.กาฬสินธุ์

20. ตม.จว.หนองบัวลำภู

บก.ตม.5 ประกอบด้วย ฝ่ายอำนวยการ, กองกำกับการบริการคนต่างด้าว, กองกำกับการสืบสวนสอบสวน, ฝ่ายเทคโนโลยีตรวจคนเข้าเมือง, ตรวจคนเข้าเมืองจังหวัด จำนวน 17 จังหวัด และด่านตรวจคนเข้าเมือง 1 ด่าน มีจุดผ่านแดนถาวรทั้งหมด 17 แห่ง ทางบก 8 แห่ง ทางน้ำ 2 แห่ง ทางอากาศ 7 แห่ง คือ



1. **ตม.จว.ตาก**
 - 1.1 จุดผ่านแดนถาวรสะพานมิตรภาพไทย-เมียนมา แห่งที่ 1
 - 1.2 จุดผ่านแดนถาวรสะพานมิตรภาพไทย-เมียนมา แห่งที่ 2
 - 1.3 จุดผ่านแดนถาวรท่าอากาศยานแม่สอด (ทางอากาศ)
2. **ตม.จว.เชียงใหม่**
3. **ตม.จว.เชียงราย**
 - 3.1 จุดผ่านแดนถาวรสะพานข้ามแม่น้ำสาย แห่งที่ 1
 - 3.2 จุดผ่านแดนถาวรสะพานข้ามแม่น้ำสาย แห่งที่ 2
 - 3.3 จุดผ่านแดนถาวรท่าอากาศยานแม่ฟ้าหลวง (ทางอากาศ)
4. **ด่าน ตม.เชียงใหม่**
 - 4.1 จุดผ่านแดนถาวรสะพานมิตรภาพไทย-ลาว แห่งที่ 4
 - 4.2 จุดผ่านแดนถาวรสามเหลี่ยมทองคำบ้านสบรวก (ทางน้ำ)
 - 4.3 จุดผ่านแดนถาวรท่าเรือบัก (ทางน้ำ)
5. **ตม.จว.น่าน**
 - 5.1 จุดผ่านแดนถาวรบ้านห้วยโก๋น
 - 5.2 จุดผ่านแดนถาวรท่าอากาศยานน่าน (ทางอากาศ)
6. **ตม.จว.แม่ฮ่องสอน**
 - 6.1 จุดผ่านแดนถาวรท่าอากาศยานแม่ฮ่องสอน (ทางอากาศ)
 - 6.2 จุดผ่านแดนถาวรท่าอากาศยานแม่สะเรียง (ทางอากาศ)
7. **ตม.จว.พิษณุโลก**
 - 7.1 จุดผ่านแดนถาวรท่าอากาศยานพิษณุโลก (ทางอากาศ)
8. **ตม.จว.นครสวรรค์**
9. **ตม.จว.พะเยา**
 - 9.1 จุดผ่านแดนถาวรบ้านฮวก
10. **ตม.จว.ลำพูน**
11. **ตม.จว.ลำปาง**
12. **ตม.จว.สุโขทัย**
 - 12.1 จุดผ่านแดนถาวรท่าอากาศยานสุโขทัย (ทางอากาศ)
13. **ตม.จว.อุตรดิตถ์**
 - 13.1 จุดผ่านแดนถาวรภูดู

14. ตม.จว.เพชรบูรณ์
15. ตม.จว.พิจิตร
16. ตม.จว.กำแพงเพชร
17. ตม.จว.อุทัยธานี
18. ตม.จว.แพร่

บก.ตม.6 ประกอบด้วย ฝ่ายอำนวยการ, กองกำกับการบริการคนต่างด้าว, กองกำกับการสืบสวนสอบสวน, ฝ่ายเทคโนโลยีตรวจคนเข้าเมือง, ตรวจคนเข้าเมืองจังหวัด จำนวน 14 จังหวัด และด่านตรวจคนเข้าเมือง 1 ด่าน มีจุดผ่านแดนถาวรทั้งหมด 35 แห่ง ทางบก 8 แห่ง ทางน้ำ 18 แห่ง ทางอากาศ 10 แห่ง ทางรถไฟ 2 แห่ง คือ

1. ตม.จว.ภูเก็ต

- 1.1 จุดผ่านแดนถาวรท่าเรือน้ำลึก (ทางน้ำ)
- 1.2 จุดผ่านแดนถาวรท่าเรืออ่าวป่าตอง (ทางน้ำ)
- 1.3 จุดผ่านแดนถาวรท่าเรือฉลอง (ทางน้ำ)

2. ตม.จว.สงขลา

- 2.1 จุดผ่านแดนถาวรสะเดา
- 2.2 จุดผ่านแดนถาวรป่าดงเบขาร์
- 2.3 จุดผ่านแดนถาวรบ้านประกอบ
- 2.4 จุดผ่านแดนถาวรท่าเรือสงขลา (ทางน้ำ)
- 2.5 จุดผ่านแดนถาวรท่าอากาศยานสงขลา (ทางอากาศ)
- 2.6 จุดผ่านแดนถาวรสถานีรถไฟป่าดงเบขาร์ (ทางรถไฟ)

3. ตม.จว.สตูล

- 3.1 จุดผ่านแดนถาวรควนโดน
- 3.2 จุดผ่านแดนถาวรท่าเทียบเรือตำมะลัง (ทางน้ำ)
- 3.3 จุดผ่านแดนถาวรเกาะหลีเป๊ะ (จุดตรวจบันดาหยง,จุดตรวจจุฬา) (ทางน้ำ)

4. ตม.จว.นราธิวาส

- 4.1 จุดผ่านแดนถาวรสุโหงโกลก
- 4.2 จุดผ่านแดนถาวรบูเก๊ะตา
- 4.3 จุดผ่านแดนถาวรตากใบ (ทางน้ำ)
- 4.4 จุดผ่านแดนถาวรสถานีรถไฟสุโหงโกลก (ทางรถไฟ)

5. **ตม.จว.ระนอง**
 - 5.1 จุดผ่านแดนถาวรบริเวณด่านตรวจคนเข้าเมือง อ.เมืองระนอง (ทางน้ำ)
 - 5.1.1 จุดตรวจบริเวณปากน้ำระนอง
 - 5.1.2 จุดตรวจบริเวณท่าเทียบเรือสะพานปลา
 - 5.1.3 จุดตรวจบริเวณท่าเทียบเรือบริษัท อันดามันคลับ จำกัด (ทางน้ำ)
 - 5.1.4 จุดตรวจบริเวณท่าเทียบเรือศุลกากรระนอง (ทางน้ำ)
 - 5.2 จุดผ่านแดนถาวรท่าอากาศยานระนอง (ทางอากาศ)
6. **ตม.จว.สุราษฎร์ธานี**
 - 6.1 จุดผ่านแดนถาวรท่าเทียบเรือปากน้ำบ้านดอน (ทางน้ำ)
 - 6.2 จุดผ่านแดนถาวรอ่าวหน้าทอน (ทางน้ำ)
 - 6.3 จุดผ่านแดนถาวรท่าอากาศยานนานาชาติสุราษฎร์ธานี (ทางอากาศ)
 - 6.4 จุดผ่านแดนถาวรท่าอากาศยานสมุย (ทางอากาศ)
7. **ตม.จว.กระบี่**
 - 7.1 จุดผ่านแดนถาวรท่าเรือน้ำลึกกระบี่ (ทางน้ำ)
 - 7.2 จุดผ่านแดนถาวรท่าเรือเจ้าฟ้า (ทางน้ำ)
 - 7.3 จุดผ่านแดนถาวรท่าเรือเกาะลันตา (ทางน้ำ)
 - 7.4 จุดผ่านแดนถาวรท่าอากาศยานกระบี่ (ทางอากาศ)
8. **ตม.จว.พังงา**
9. **ตม.จว.ตรัง**
 - 9.1 จุดผ่านแดนถาวรท่าเรือกันตัง (ทางน้ำ)
 - 9.2 จุดผ่านแดนถาวรท่าเรือหยงสตาร์ (ทางน้ำ)
 - 9.3 จุดผ่านแดนถาวรท่าอากาศยานตรัง (ทางอากาศ)
10. **ตม.จว.ชุมพร**
 - 10.1 จุดผ่านแดนถาวรท่าเรือปากน้ำชุมพร (ทางน้ำ)
 - 10.2 จุดผ่านแดนถาวรปากน้ำหลังสวน (ทางน้ำ)
11. **ตม.จว.นครศรีธรรมราช**
 - 11.1 จุดผ่านแดนถาวรท่าอากาศยานนครศรีธรรมราช (ทางอากาศ)
12. **ตม.จว.ปัตตานี**
 - 12.1 จุดผ่านแดนถาวรท่าเรือปัตตานี (ทางน้ำ)

13. ตม.จว.พัทลุง

14. ตม.จว.ยะลา

13.1 จุดผ่านแดนถาวรท่าอากาศยานเบตง (ทางอากาศ)

15. ด้าน ตม.เบตง

15.1 จุดผ่านแดนถาวรอำเภอเบตง

(รวมมี ตม.จว. ทั้งหมด 76 จังหวัด (77 จังหวัด ถ้าวรวมกรุงเทพฯ), ด้าน ตม.ทั้งหมด 7 ด้าน)

(รวมมีจุดผ่านแดนถาวร 111 แห่ง ทางบก 31 แห่ง ทางน้ำ 42 แห่ง ทางอากาศ 33 แห่ง ทางรถไฟ 5 แห่ง)

บก.สส.สตม. ประกอบด้วย ฝ่ายอำนวยการ, กองกำกับการ 1 - 4, กลุ่มงานสอบสวน, กองกำกับการปฏิบัติการอาชญากรรมพิเศษ

ศท.ตม. ประกอบด้วย ฝ่ายอำนวยการ, ฝ่ายประมวลผล, ฝ่ายจัดการระบบและฐานข้อมูล, กลุ่มงานวิชาการระบบคอมพิวเตอร์

ศฝร.ตม. ประกอบด้วย ฝ่ายอำนวยการ, ฝ่ายบริการการศึกษา, ฝ่ายฝึกอบรม, ฝ่ายวิชาการ



108

สารพันปัญหา งานตรวจคนเข้าเมือง

หมวด 1

การตรวจบุคคลและพาหนะเดินทางเข้ามาใน
หรือออกไปนอกราชอาณาจักร



แนวทางปฏิบัติกรณีพนักงานเจ้าหน้าที่ตรวจคนเข้าเมืองประสบปัญหาเกี่ยวกับการตรวจอนุญาตให้บุคคลและพาหนะเดินทางเข้ามาในหรือออกไปนอกราชอาณาจักร

1.ประเด็นปัญหา

บุคคลถือหนังสือเดินทางร่วม เช่น บุตรถือหนังสือเดินทางที่มีชื่อร่วมอยู่กับมารดา แต่เดินทางมากับบิดา โดยมารดาไม่ได้เดินทางมาด้วย หรือบุตรถือหนังสือเดินทางที่มีชื่อร่วมกับบิดาหรือมารดา แต่เดินทางโดยลำพังหรือเดินทางมากับผู้ปกครองที่ไม่ใช่บิดาหรือมารดา เป็นต้น พนักงานเจ้าหน้าที่ตรวจคนเข้าเมืองจะมีวิธีการดำเนินการอย่างไร

แนวทางปฏิบัติ

ให้พนักงานเจ้าหน้าที่ตรวจคนเข้าเมืองตรวจอนุญาตเฉพาะบุตรที่เดินทางมากับบิดาหรือมารดาผู้มีชื่อหลักอยู่ในหนังสือเดินทางเล่มนั้นเท่านั้น สำหรับบุตรที่ไม่ได้เดินทางมากับบิดาหรือมารดาผู้มีชื่อหลักอยู่ในหนังสือเดินทางให้ปฏิเสธการตรวจอนุญาตเข้ามาในราชอาณาจักร โดยไม่ให้มีการดำเนินการประกันตัวให้เข้ามาในราชอาณาจักร

กฎหมายหรือระเบียบที่เกี่ยวข้อง

หนังสือสำนักงานตรวจคนเข้าเมือง ที่ 0029.142/882 ลงวันที่ 26 กุมภาพันธ์ 2552 เรื่อง แนวทางปฏิบัติในการตรวจอนุญาตให้บุคคลเดินทางเข้าออกราชอาณาจักร กรณีบุคคลถือหนังสือเดินทางร่วมหรือถือหนังสือเดินทาง 2 เล่ม

2.ประเด็นปัญหา

บุคคลที่ใช้หนังสือเดินทางต่างชาติเดินทางเข้ามาในราชอาณาจักรและใช้หนังสือเดินทางไทยเดินทางออกนอกราชอาณาจักร พนักงานเจ้าหน้าที่ตรวจคนเข้าเมืองจะมีวิธีดำเนินการอย่างไร

แนวทางปฏิบัติ

ให้พนักงานเจ้าหน้าที่ตรวจคนเข้าเมืองปฏิบัติ ดังนี้

1. ตรวจอนุญาตในหนังสือเดินทางเล่มสัญชาติที่ใช้เดินทางเข้ามาในราชอาณาจักรเพียงสัญชาติเดียว โดยประเทศไทยยึดหลักการมีสัญชาติเดียวตามกฎหมายว่าด้วยสัญชาติ
2. กรณีบุคคลใช้หนังสือเดินทางต่างชาติเดินทางเข้ามาในราชอาณาจักรและได้รับการแปลงสัญชาติเป็นไทยแล้วให้ใช้หนังสือเดินทางไทยเดินทางออก หากใช้หนังสือเดินทางสัญชาติเดิมเดินทางออกให้ดำเนินการเพื่อถอนสัญชาติไทย



บุคคลใช้หนังสือเดินทางไทย
เดินทางเข้ามาในราชอาณาจักร และใช้
หนังสือเดินทางต่างชาติเดินทาง
ออกนอกราชอาณาจักร
เนื่องจากหนังสือเดินทางไทยหมดอายุ
และ**มีความจำเป็นเร่งด่วน**ต้องเดินทาง
ออกนอกราชอาณาจักร พนักงานเจ้าหน้าที่
ตรวจคนเข้าเมืองจะมีวิธี
ดำเนินการอย่างไร



IMMIGRATION



กฎหมายหรือระเบียบที่เกี่ยวข้อง

หนังสือสำนักงานตรวจคนเข้าเมือง ที่ 0029.142/882 ลงวันที่ 26 กุมภาพันธ์ 2552 เรื่อง แนวทางปฏิบัติในการตรวจอนุญาตให้บุคคลเดินทางเข้าออกราชอาณาจักร กรณีบุคคลถือหนังสือเดินทางร่วมหรือถือหนังสือเดินทาง 2 เล่ม

? 3.ประเด็นปัญหา

บุคคลใช้หนังสือเดินทางไทยเดินทางเข้ามาในราชอาณาจักร และใช้หนังสือเดินทางต่างชาติเดินทางออกนอกราชอาณาจักร เนื่องจากหนังสือเดินทางไทยหมดอายุ และมีความจำเป็นเร่งด่วน ต้องเดินทางออกนอกราชอาณาจักร พนักงานเจ้าหน้าที่ตรวจคนเข้าเมืองจะมีวิธีดำเนินการอย่างไร

แนวทางปฏิบัติ

ให้พนักงานเจ้าหน้าที่ตรวจคนเข้าเมืองตรวจอนุญาตในหนังสือเดินทางเล่มสัญชาติที่ใช้เดินทางเข้ามาในราชอาณาจักรเพียงสัญชาติเดียว โดยประเทศไทยยึดหลักการมีสัญชาติเดียวตามกฎหมายว่าด้วยสัญชาติ

กฎหมายหรือระเบียบที่เกี่ยวข้อง

หนังสือสำนักงานตรวจคนเข้าเมือง ที่ 0029.142/882 ลงวันที่ 26 กุมภาพันธ์ 2552 เรื่อง แนวทางปฏิบัติในการตรวจอนุญาตให้บุคคลเดินทางเข้าออกราชอาณาจักร กรณีบุคคลถือหนังสือเดินทางร่วมหรือถือหนังสือเดินทาง 2 เล่ม

? 4.ประเด็นปัญหา

บุคคลที่ใช้หนังสือเดินทางต่างชาติเดินทางออกไปและจะใช้หนังสือเดินทางไทยซึ่งไม่มีรอยตราประทับขาออกเดินทางเข้าราชอาณาจักร พนักงานเจ้าหน้าที่ตรวจคนเข้าเมืองจะมีวิธีการอย่างไร

แนวทางปฏิบัติ

ให้พนักงานเจ้าหน้าที่ตรวจคนเข้าเมืองตรวจอนุญาตในหนังสือเดินทางไทยที่ใช้เดินทางเข้ามาในราชอาณาจักรได้

กฎหมายหรือระเบียบที่เกี่ยวข้อง

หนังสือสำนักงานตรวจคนเข้าเมือง ที่ 0029.171/5226 ลงวันที่ 30 ตุลาคม 2552 เรื่อง แนวทางปฏิบัติในการตรวจอนุญาตให้บุคคลเดินทางเข้าออกราชอาณาจักร กรณีบุคคลถือหนังสือเดินทางร่วมหรือถือหนังสือเดินทาง 2 เล่ม (เพิ่มเติม)

? 5.ประเด็นปัญหา

บุคคลถือหนังสือเดินทางต่างชาติ 2 เล่ม (คนเดียวมียี่ 2 สัญชาติ) เช่น เดินทางเข้าราชอาณาจักรไทยใช้หนังสือเดินทางสัญชาติหนึ่ง และจะเดินทางออกนอกราชอาณาจักร โดยใช้หนังสือเดินทางอีกสัญชาติหนึ่ง เนื่องจากหนังสือเดินทางที่ใช้แสดงขณะเข้ามาหมดอายุหรือสูญหายเป็นต้น พนักงานเจ้าหน้าที่ตรวจคนเข้าเมืองจะมีวิธีดำเนินการอย่างไร

แนวทางปฏิบัติ

ให้พนักงานเจ้าหน้าที่ตรวจคนเข้าเมืองปฏิบัติราชการตรวจอนุญาตให้คนต่างด้าวเดินทางออกไปนอกราชอาณาจักรในเล่มหนังสือเดินทางอีกสัญชาติหนึ่ง พร้อมทั้งแนะนำให้คนต่างด้าวดำเนินการดังนี้

1. กรณีไม่มีสถานทูตหรือสถานกงสุลประจำประเทศไทย ให้คนต่างด้าวไปประสานกองตรวจลงตราและเอกสารเดินทางของคนต่างด้าว เพื่อออกเอกสารเดินทางชั่วคราว (E.C.) ให้คนต่างด้าวใช้เดินทางกลับราชอาณาจักร
2. กรณีมีสถานทูตหรือสถานกงสุลประจำประเทศไทย ให้คนต่างด้าวประสานสถานทูตหรือสถานกงสุลที่คนต่างด้าวมีสัญชาติ เพื่อออกเอกสารเดินทางให้แก่คนต่างด้าวดังกล่าว

กฎหมายหรือระเบียบที่เกี่ยวข้อง

หนังสือสำนักงานตรวจคนเข้าเมือง ที่ 0029.142/882 ลงวันที่ 26 กุมภาพันธ์ 2552 เรื่อง แนวทางปฏิบัติในการตรวจอนุญาตให้บุคคลเดินทางเข้าออกราชอาณาจักร กรณีบุคคลถือหนังสือเดินทางร่วมหรือถือหนังสือเดินทาง 2 เล่ม

? 6.ประเด็นปัญหา

กรณีระบบข้อมูลในคอมพิวเตอร์แจ้งว่าหนังสือเดินทางถูกยกเลิกแต่หนังสือเดินทางที่บุคคลถือมาเล่มเดียวกันนั้นยังมีอายุการใช้งานอยู่ พนักงานเจ้าหน้าที่ตรวจคนเข้าเมืองจะมีวิธีการดำเนินการอย่างไร

แนวทางปฏิบัติ

ให้พนักงานเจ้าหน้าที่ตรวจคนเข้าเมืองนำตัวบุคคลดังกล่าว มาสอบถามและบันทึกปากคำเกี่ยวกับความเป็นมาของการได้หนังสือเดินทางเล่มนั้นมา เพื่อประกอบการใช้ดุลยพินิจในการตรวจอนุญาต

กฎหมายหรือระเบียบที่เกี่ยวข้อง

หนังสือสำนักงานตรวจคนเข้าเมือง ที่ 0029.142/882 ลงวันที่ 26 กุมภาพันธ์ 2552 เรื่อง แนวทางปฏิบัติในการตรวจอนุญาตให้บุคคลเดินทางเข้าออกราชอาณาจักร กรณีบุคคลถือหนังสือเดินทางร่วมหรือถือหนังสือเดินทาง 2 เล่ม

? 7.ประเด็นปัญหา

กรณีคนต่างด้าวได้รับหนังสือเดินทางเล่มใหม่ เนื่องจากหนังสือเดินทางเล่มเดิมสูญหาย และประสงค์จะให้คนต่างด้าวไปติดต่อกรมการกงสุลเพื่อตรวจสอบข้อมูลการตรวจลงตรา

แนวทางปฏิบัติ

ให้พนักงานเจ้าหน้าที่ตรวจคนเข้าเมืองจัดทำเป็นหนังสือให้คนต่างด้าวนำไปติดต่อกับกรมการกงสุล

กฎหมายหรือระเบียบที่เกี่ยวข้อง

หนังสือสำนักงานตรวจคนเข้าเมือง ที่ 0029.142/882 ลงวันที่ 26 กุมภาพันธ์ 2552 เรื่อง แนวทางปฏิบัติในการตรวจอนุญาตให้บุคคลเดินทางเข้าออกราชอาณาจักร กรณีบุคคลถือหนังสือเดินทางร่วมหรือถือหนังสือเดินทาง 2 เล่ม

8.ประเด็นปัญหา

กรณีบุคคลสองสัญชาติ และสัญชาติใดสัญชาติหนึ่งเป็นสัญชาติไทย กรณีถือหนังสือเดินทางสัญชาติอื่นและได้รับอนุญาตให้เข้ามาและอยู่ในราชอาณาจักรถูกต้อง ต่อมาอยู่เกินกำหนดอนุญาตแล้วจะเดินทางออกนอกประเทศ

แนวทางปฏิบัติ

1. ตรวจสอบหนังสือเดินทางสัญชาติอื่นนั้น
2. ตรวจสอบบัตรประจำตัวประชาชนสัญชาติไทย
3. กรณีเป็นบุคคลเดียวกันให้ตรวจอนุญาต ให้เดินทางออกนอกราชอาณาจักรตามขั้นตอน
4. ประทับตราขาออกลงในหนังสือเดินทางสัญชาติอื่นนั้น
5. หมายเหตุใต้ตราประทับขาออกด้วยเลขรหัสประจำตัวประชาชน 13 หลัก และในระบบสารสนเทศ

กฎหมายหรือระเบียบที่เกี่ยวข้อง

ไม่สามารถดำเนินคดีกับบุคคลดังกล่าว ตาม มาตรา 81 พ.ร.บ.คนเข้าเมือง พ.ศ.2522 ได้ ทั้งนี้ พิจารณาจากบทบัญญัติของกฎหมาย ดังนี้



1. พิจารณาจาก พ.ร.บ.สัญชาติ พ.ศ.2508 หมวด การเสียสัญชาติไทย หากไม่มีการสละสัญชาติ และเสียสัญชาติตามกฎหมาย พิจารณาได้ว่ายังคงมีสัญชาติไทยตามกฎหมาย

2. การพิจารณาจากรัฐธรรมนูญแห่งราชอาณาจักรไทย พ.ศ.2560 มาตรา 39 วรรคสอง “การถอนสัญชาติของบุคคลสัญชาติไทยโดยการเกิดจะกระทำมิได้”

3. พิจารณาจาก พ.ร.บ.ว่าด้วยการชดกันแห่งกฎหมาย พ.ศ.2481 มาตรา 6 วรรคสาม “ในกรณีใดๆ ที่มีการชดกันในเรื่องสัญชาติของบุคคล ถ้าสัญชาติหนึ่งสัญชาติใดซึ่งชดกันนั้นเป็นสัญชาติไทย กฎหมายสัญชาติซึ่งจะใช้บังคับ ได้แก่ กฎหมายแห่งประเทศไทย” ซึ่งกฎหมายไทยเรื่องการได้สัญชาติไทยตาม พ.ร.บ.สัญชาติ พ.ศ.2508 มาตรา 7 บัญญัติไว้ “บุคคลดังต่อไปนี้ย่อมได้สัญชาติไทยโดยการเกิด

(1) ผู้เกิดโดยบิดา มารดาเป็นผู้มีสัญชาติไทย ไม่ว่าจะเกิดในหรือนอกราชอาณาจักร”

เมื่อพิจารณาข้อกฎหมาย ข้อ 1, 2, 3 แล้ว จึงพิจารณาได้ว่า บุคคลสองสัญชาติดังกล่าวข้างต้นยังคงมีสัญชาติไทย มิใช่คนต่างด้าวตามคำนิยามในมาตรา 4 จึงไม่ครอบคลุมประกอบของความผิด ตามมาตรา 81 พ.ร.บ.คนเข้าเมือง พ.ศ.2522 มีความเห็นไม่สามารถจับกุม ดำเนินคดี หรือเปรียบเทียบปรับได้ ต้องตรวจอนุญาตให้เดินทางออก แล้วหมายเหตุเลขประจำตัวประชาชน 13 หลักไว้เป็นหลักฐานการตรวจสอบ

9. ประเด็นปัญหา

กรณีคนต่างด้าวขอรับการตรวจลงตรา (VISA) ก่อนเดินทางเข้าประเทศไทย และคนต่างด้าวดังกล่าว เป็นคนสัญชาติที่ได้รับสิทธิยกเว้นการตรวจลงตราเพื่อการท่องเที่ยวไม่เกิน 30 วัน (ผ.30) ด้วย พนักงานเจ้าหน้าที่ตรวจคนเข้าเมืองจะตรวจอนุญาตให้อยู่ในราชอาณาจักรอย่างไร

แนวทางปฏิบัติ

ให้พนักงานเจ้าหน้าที่ตรวจคนเข้าเมืองประทับตราอนุญาตให้อยู่ในราชอาณาจักรมีกำหนดระยะเวลาตามประเภทการตรวจลงตรา (VISA) โดยในกรณีนี้กระทรวงต่างประเทศจะกำหนดไว้ในแบบคำขอการตรวจลงตราให้คนต่างด้าวทราบ ว่าเมื่อขอรับการตรวจลงตราแล้วจะต้องใช้การตรวจลงตรานั้นในการเดินทางเข้าราชอาณาจักรไทย โดยคนต่างด้าวไม่สามารถขอสงวนสิทธิการใช้การตรวจลงตราในครั้งนั้นได้

กฎหมายหรือระเบียบที่เกี่ยวข้อง

หนังสือสำนักงานตรวจคนเข้าเมือง ที่ 0029.142/882 ลงวันที่ 26 กุมภาพันธ์ 2552 เรื่อง แนวทางปฏิบัติในการตรวจอนุญาตให้บุคคลเดินทางเข้าออกราชอาณาจักร กรณีบุคคลถือหนังสือเดินทางร่วมหรือถือหนังสือเดินทาง 2 เล่ม

? 10. ประเด็นปัญหา

ผู้โดยสารขาออกที่ได้รับการประทับตราอนุญาตให้เดินทางออกนอกราชอาณาจักรแล้ว เครื่องบินขัดข้องเดินทางออกไม่ได้ตามกำหนดเวลา พนักงานเจ้าหน้าที่ตรวจคนเข้าเมือง จะมีวิธีดำเนินการอย่างไร

แนวทางปฏิบัติ

1. กรณีเมื่อรับการร้องขอจากเจ้าหน้าที่สายการบินที่เกี่ยวข้อง เพื่อนำผู้โดยสารเข้าพักผ่อน เป็นการชั่วคราว ให้พิจารณาดำเนินการอนุญาตให้นำผู้โดยสารเข้าพักผ่อนชั่วคราว โดยให้ยื่นเรื่อง ร้องขอต่อพนักงานเจ้าหน้าที่ตรวจคนเข้าเมือง โดยจะไม่มีกรณียกเลิกตราประทับการเดินทางออก ในหนังสือเดินทาง และให้พนักงานเจ้าหน้าที่เก็บรวบรวมหนังสือเดินทางทั้งหมดไว้

2. กรณีที่ผู้โดยสารอยู่ในราชอาณาจักรโดยการอนุญาตสิ้นสุด จะไม่อนุญาตให้ออกไปพักผ่อนชั่วคราว แต่จะส่งตัวไปควบคุมที่ฝ่ายพิธีการเข้าเมือง

3. กรณีผู้โดยสารไม่ประสงค์จะเดินทางออกไปในเที่ยวบินที่ขัดข้องและประสงค์จะเปลี่ยนเที่ยวบินเดินทาง เมื่อเจ้าหน้าที่สายการบินดำเนินการหาเที่ยวบินใหม่ได้แล้ว จะนำตัวผู้โดยสาร และหนังสือเดินทางมาติดต่อพนักงานเจ้าหน้าที่ตรวจคนเข้าเมืองขาออก เพื่อดำเนินการเปลี่ยนเที่ยวบิน โดยพนักงานเจ้าหน้าที่ตรวจคนเข้าเมืองจะทำการแก้ไขข้อมูลเที่ยวบินในระบบการบันทึกข้อมูลและหมายเหตุได้ตราประทับขาออก

4. กรณีคนโดยสารไม่ประสงค์เดินทางออกในเที่ยวบินที่ขัดข้อง ให้พนักงานเจ้าหน้าที่ดำเนินการยกเลิกการเดินทางและตราประทับขาออก พร้อมทั้งแก้ไขข้อมูลการเดินทาง

5. เมื่อเครื่องบินสามารถเดินทางออกได้ตามกำหนดเวลาใหม่ เจ้าหน้าที่สายการบินจะยื่นเรื่องขอคืนหนังสือเดินทางเพื่อส่งคืนให้กับคนโดยสารในเที่ยวบินขาออกใหม่ และเมื่อเจ้าหน้าที่ส่งคืนหนังสือเดินทางให้กับคนโดยสารเรียบร้อยแล้ว พนักงานเจ้าหน้าที่ตรวจคนเข้าเมือง ผู้รับผิดชอบจะจัดทำรายงานเพื่อเสนอผู้บังคับบัญชาทราบ

? 11.ประเด็นปัญหา

กรณีพนักงานเจ้าหน้าที่ตรวจพบว่าคนโดยสาร Transit มีหมายจับของศาลไทย จะดำเนินการอย่างไร

แนวทางปฏิบัติ

ดำเนินการตามหมายจับเนื่องจากคนต่างด้าวเข้ามาอยู่ในราชอาณาจักรแล้ว (คำพิพากษาศาลฎีกาที่ 8335/2547 ซึ่งวินิจฉัยว่า ขณะผู้โดยสารลงจากเครื่องบินซึ่งต้องแวะเพื่อเปลี่ยนและส่งผู้โดยสารที่กรุงเทพมหานคร มาอยู่ในอาคารผู้โดยสารขาออกของท่าอากาศยานกรุงเทพ ถือว่าผู้โดยสารเข้ามาอยู่ในราชอาณาจักรไทยแล้ว)

กฎหมายหรือระเบียบที่เกี่ยวข้อง

- (1) ประมวลกฎหมายวิธีพิจารณาความอาญา
- (2) คำพิพากษาศาลฎีกาที่ 8335/2547

? 12.ประเด็นปัญหา

กรณีผู้โดยสารที่ถูกส่งกลับจากประเทศปลายทาง และปรากฏว่าเป็นผู้โดยสารที่ถือหนังสือเดินทางอันถูกต้องสมบูรณ์ และมีสัญชาติของประเทศที่ได้รับการยกเว้นการตรวจลงตรา หรือมี Re-entry Permit หากมีความประสงค์จะเข้ามาในราชอาณาจักร พนักงานเจ้าหน้าที่จะมีวิธีการดำเนินการอย่างไร

แนวทางปฏิบัติ

ผู้โดยสารกลุ่มนี้ส่วนใหญ่จะเป็นกลุ่มอยู่ในกระบวนการ ลูกหมี ลูกแพะ โดยใช้วิธีการต่างๆ ที่จะลักลอบหลบหนีไปประเทศที่สาม เช่น ปลอมเอกสารเดินทาง ใช้หนังสือเดินทางของผู้อื่น เป็นต้น หรือเป็นบุคคลต้องห้ามของประเทศที่เดินทางผ่าน หรือประเทศปลายทาง จึงถูกประเทศนั้นปฏิเสธไม่ให้เข้าเมืองและส่งกลับมายังประเทศไทยซึ่งเป็นประเทศต้นทาง ตามกรณีพนักงานเจ้าหน้าที่ต้องใช้ความละเอียดรอบคอบในการตรวจจนแน่ชัดว่าไม่มีลักษณะต้องห้ามตามมาตรา 12 แห่ง พ.ร.บ.คนเข้าเมือง พ.ศ.2522 จึงจะตรวจอนุญาตให้เข้าราชอาณาจักรตามกฎหมายต่อไป

? 13.ประเด็นปัญหา

การผลักดันคนต่างด้าวที่ตกเป็นบุคคลต้องห้ามเข้ามาในราชอาณาจักร กรณีผู้โดยสาร Transit ถูกส่งกลับและปรากฏเป็นผู้โดยสารต้องห้าม และต้องผลักดันออกนอกราชอาณาจักรทันที แต่ไม่สามารถบังคับใช้กฎหมายเพื่อให้พาหนะต้นทางที่นำพาผู้โดยสารต้องห้ามเข้ามาในราชอาณาจักรกลับตามเส้นทางเริ่มต้น ตามกฎ ICAO ข้อ 5.12 ได้ จนทำให้ต้องตกเป็นภาระของ สศท. ที่จะต้องเป็นผู้รับผิดชอบดำเนินการเพื่อผลักดันบุคคลดังกล่าวออกนอกราชอาณาจักรตามช่องทางอื่น พนักงานเจ้าหน้าที่ตรวจคนเข้าเมืองจะมีวิธีดำเนินการอย่างไร

แนวทางปฏิบัติ

อาศัยอำนาจตามมาตรา 29 แห่ง พ.ร.บ.คนเข้าเมือง พ.ศ.2522 สั่งให้สายการบินนำผู้โดยสารออกไปนอกราชอาณาจักร

กฎหมายหรือระเบียบที่เกี่ยวข้อง

พ.ร.บ.คนเข้าเมือง พ.ศ.2522 มาตรา 29

? 14.ประเด็นปัญหา

กรณีมีการแจ้งการส่งกลับผู้โดยสารที่เป็นคนสัญชาติไทยไม่ว่ากรณีใดๆ ซึ่งปรากฏสายการบินที่รับส่งกลับไม่นำพาผู้โดยสารมาส่งมอบให้พนักงานเจ้าหน้าที่ตรวจคนเข้าเมือง โดยอ้างเหตุผลผู้โดยสารมีเอกสารการเดินทางครบถ้วนสมบูรณ์หรือเหตุอื่นๆ ยังไม่ปรากฏมีระเบียบข้อกฎหมายหรือแนวทางปฏิบัติที่ชัดเจน ที่จะนำมาบังคับใช้หรือเอาผิดกับเจ้าของพาหนะผู้นำพาผู้โดยสารส่งกลับ พนักงานเจ้าหน้าที่ตรวจคนเข้าเมืองจะมีวิธีดำเนินการอย่างไร

แนวทางปฏิบัติ

การยื่นบัญชีคนโดยสาร ตามมาตรา 27(2) ตามแบบ ตม.3 หรือ ตม.3/1 แล้วแต่กรณี ซึ่งกำหนดโดยกฎกระทรวงกำหนดแบบเอกสารตามกฎหมายว่าด้วยคนเข้าเมือง และวิธีการขอหลักฐานการแจ้งออกไปนอกราชอาณาจักรเพื่อกลับเข้ามาอีก และการขอกลับเข้ามามีถิ่นที่อยู่ในราชอาณาจักรตามเดิม พ.ศ.2559 ตามแบบดังกล่าวไม่ได้กำหนดให้เจ้าของพาหนะแยกประเภทคนโดยสารที่ถูกส่งกลับไว้ด้วย เกี่ยวกับเรื่องนี้เพื่อประโยชน์ในการตรวจ พนักงานเจ้าหน้าที่ประจำช่องทางนั้นอาศัยอำนาจตามมาตรา 27(3) แห่ง พ.ร.บ.คนเข้าเมือง พ.ศ.2522 มีคำสั่งให้เจ้าของพาหนะแจ้งคนโดยสารที่ถูกส่งกลับ พร้อมกำหนดวิธีการปฏิบัติเอกสารประกอบรวมทั้ง

รายละเอียดอื่นๆ ที่เกี่ยวข้องเพื่อให้ความสะดวกแก่พนักงานเจ้าหน้าที่ในการปฏิบัติตาม พ.ร.บ. คนเข้าเมือง พ.ศ.2522 หากไม่ปฏิบัติตามจะมีความผิดฐานขัดคำสั่งของเจ้าพนักงาน

? 15. ประเด็นปัญหา

กรณีผู้โดยสารซึ่งตกเป็นบุคคลต้องห้ามและถูกผลักดันออกนอกราชอาณาจักร ระหว่างรอการส่งกลับได้มีสถานทูต สถานกงสุล หรือหน่วยงานราชการ หรือผู้บังคับบัญชาของส่วนราชการต่างๆ มาร้องขอเพื่อให้พนักงานเจ้าหน้าที่ตรวจคนเข้าเมือง อนุญาตผู้โดยสารดังกล่าวเข้ามาในราชอาณาจักรโดยทำเป็นหนังสือและร้องขอให้ม่ประกัน พนักงานเจ้าหน้าที่ตรวจคนเข้าเมือง จะใช้ดุลยพินิจในการพิจารณาอนุญาตในกรณีดังกล่าวภายใต้กรอบระเบียบข้อกฎหมาย หรือแนวทางปฏิบัติที่ชัดเจนเพื่อให้ถูกต้อง และไม่ทำให้เกิดความเสียหายแก่หน่วยงานหรือแก่ทางราชการโดยส่วนรวม

แนวทางปฏิบัติ

ในระหว่างดำเนินการตามคำสั่งของพนักงานเจ้าหน้าที่หรือระหว่างรอฟังคำสั่งของรัฐมนตรีตามมาตรา 22 วรรคท้ายแห่ง พ.ร.บ.คนเข้าเมือง พ.ศ.2522 ให้พิจารณาเฉพาะกรณีมีเหตุผลความจำเป็น

? 16. ประเด็นปัญหา

ในกรณีคนไทยที่ทำหนังสือเดินทางหายในต่างประเทศ และถือ C.I. กลับเข้ามาในราชอาณาจักร สามารถตรวจเข้าราชอาณาจักรได้ แต่หากมีหมายเหตุว่า นัทรายงานตัวพิสูจน์สัญชาติก็จะต้องส่งตัวมายังฝ่ายพิธีการเข้าเมืองดำเนินการต่อไป แต่เคยพบในกรณีคนไทยถือหนังสือเดินทางราชการและทำหายในต่างประเทศและถือเอกสาร Temporary Certificate Identify มีขนาด A4 กลับเข้ามาในราชอาณาจักรจะต้องส่งมาที่ฝ่ายพิธีการเข้าเมืองหรือไม่

แนวทางปฏิบัติ

พนักงานเจ้าหน้าที่ตรวจคนเข้าเมืองสามารถตรวจสอบและพิจารณาได้โดยไม่ต้องส่งฝ่ายพิธีการเข้าเมือง ในการประทับตราอนุญาตให้เข้ามาในราชอาณาจักร

กฎหมายหรือระเบียบที่เกี่ยวข้อง

ประมวลระเบียบการตรวจไม่เกี่ยวกับคดี ลักษณะที่ 34 บทที่ 6 หมวด 3 ข้อ 28.5.3 วรรคแรก

? 17. ประเด็นปัญหา

คนโดยสารที่ไป Over Stay ในต่างประเทศแล้วถูกส่งกลับมาซึ่งจะพิสูจน์ได้ยากกว่าผู้โดยสารเดินทางออกจากประเทศไทยหรือไม่ เพราะเป็นเวลานานแล้วที่ผู้โดยสารไปอยู่ต่างประเทศและบางครั้งก็ไม่มีหนังสือเดินทางเล่มเก่า มีเพียงเอกสารใช้แทนหนังสือเดินทางเพียงแผ่นเดียว ต้องการทราบว่าเจ้าหน้าที่งานส่งกลับมีอำนาจสั่งให้สายการบินนำคนต่างด้าวที่ถูกส่งกลับเนื่องจากการ Over Stay ลงห้อง Detention Room ได้หรือไม่

แนวทางปฏิบัติ

กรณีตามปัญหาต้องการทราบการปฏิบัติกับคนโดยสารที่เป็นคนต่างด้าว ที่ไปหลบหนีอยู่เกินกำหนดอนุญาตในต่างประเทศแล้วถูกส่งกลับ ในการปฏิบัติผู้โดยสารกลุ่มนี้ส่วนมากจะถูกส่งกลับจากประเทศปลายทางที่คนต่างด้าวนั้น ไปหลบหนีอยู่เกินกำหนดอนุญาตและถูกส่งกลับประเทศไทย เพื่อส่งกลับประเทศภูมิลำเนาของคนต่างด้าวนั้น เนื่องจากไม่มีเครื่องบิน บินตรงจากประเทศปลายทางไปประเทศของคนต่างด้าว ตามกรณีหากพนักงานเจ้าหน้าที่ตรวจสอบแล้วไม่มีลักษณะต้องห้ามตาม พ.ร.บ.คนเข้าเมือง พ.ศ.2522 ก็ให้รอเดินทางอยู่ในพื้นที่โดยสารผ่านลำของสนามบิน หากเป็นคนโดยสารลักษณะต้องห้ามไม่ให้เข้าราชอาณาจักร ก็ให้สั่งเจ้าของยานพาหนะหรือผู้ควบคุมพาหนะจัดการควบคุมคนต่างด้าวนั้นไว้ ตามมาตรา 29 แห่ง พ.ร.บ. คนเข้าเมือง พ.ศ.2522 ต่อไป

? 18. ประเด็นปัญหา

กรณีคนต่างด้าวที่ถูกส่งกลับมามี Re-entry Permit จึงสามารถตรวจเข้าราชอาณาจักรได้ แต่ถ้าเป็น Multiple Visa จะสามารถตรวจอนุญาตให้เข้าราชอาณาจักรได้หรือไม่

แนวทางปฏิบัติ

ให้พนักงานเจ้าหน้าที่ตรวจพิจารณาว่าเป็นบุคคลต้องห้ามมิให้เข้ามาในราชอาณาจักรตามมาตรา 12 แห่ง พ.ร.บ.คนเข้าเมือง พ.ศ.2522 หรือไม่ หากไม่เป็นบุคคลต้องห้ามให้ตรวจอนุญาตให้เข้ามาในราชอาณาจักร หากเป็นคนที่ต้องห้ามมิให้เข้ามาในราชอาณาจักรให้สั่งเจ้าของพาหนะหรือผู้ควบคุมพาหนะจัดการควบคุมคนต่างด้าวนั้นไว้ ตามมาตรา 29 แห่ง พ.ร.บ. คนเข้าเมือง พ.ศ.2522 ต่อไป

19.ประเด็นปัญหา

กรณี บก.ตม. 4 (ศตม.ภ.ตะวันออกเฉียงเหนือ) ทหารหรือปัญหาในทางปฏิบัติเกี่ยวกับการสั่งการให้พนักงานเจ้าหน้าที่ไปตรวจพหนะตามมาตรา 26 แห่ง พ.ร.บ.คนเข้าเมือง พ.ศ.2522 ซึ่ง ตม.มอบอำนาจให้หัวหน้าด่าน ตม. สั่งการให้พนักงานเจ้าหน้าที่ตรวจคนเข้าเมืองไปดำเนินการได้ แต่มิได้มอบอำนาจให้ ผบก.ตม. (รอง ผบก.ศตม.ภ.) ในกรณีดังกล่าวด้วย ทั้งนี้ อันสืบเนื่องมาจากกรณีที่มีเครื่องบินต่างประเทศที่ใช้ในราชการทหารมาทำการบินขึ้น-ลง ที่ท่าอากาศยาน กองทัพอากาศ จังหวัดนครราชสีมา (บน.1) ผู้บังคับการกองบินที่ 1 กองพลบินที่ 2 กรมยุทธทางอากาศ ก็จะขอสนับสนุนพนักงานเจ้าหน้าที่ด่าน ตม.กาบเชิง บก.ตม.4 (ศตม.ภ.ตะวันออกเฉียงเหนือ) เพื่อดำเนินการอำนวยความสะดวกในด้านพิธีการเข้าเมือง และด่าน ตม.กาบเชิง ซึ่งมีที่ตั้งห่างออกไปประมาณ 200 กม. ต้องจัดส่งพนักงานเจ้าหน้าที่ตรวจคนเข้าเมืองไปดำเนินการด้านพิธีการเข้าเมือง ในขณะที่ บก.ตม.4 (ศตม.ภ.ตะวันออกเฉียงเหนือ) มีที่ตั้งอยู่ห่างจากท่าอากาศยานกองทัพอากาศ ประมาณ 19 กม.

แนวทางปฏิบัติ

ผบก.ตม. 3-6 มีอำนาจสั่งให้พนักงานเจ้าหน้าที่ตรวจคนเข้าเมืองดำเนินการตามมาตรา 26 แห่ง พ.ร.บ.คนเข้าเมือง พ.ศ.2522 ตามคำสั่ง สตม. ที่ 299/2551 ลง 1 ธ.ค.2551, คำสั่ง สตม. ที่ 90/2566 ลง 3 เม.ย.2566 และระเบียบ ตร.เกี่ยวกับการให้ข้าราชการตำรวจไปปฏิบัติราชการ

กฎหมายหรือระเบียบที่เกี่ยวข้อง

- (1) พ.ร.บ.คนเข้าเมือง พ.ศ.2522 มาตรา 26
- (2) คำสั่ง ตร.ที่ 543/2549 ลง 15 ส.ค. 2549 เรื่อง การมอบอำนาจตามพระราชบัญญัติคนเข้าเมือง พ.ศ.2522
- (3) คำสั่ง สตม. ที่ 299/2551 ลง 1 ธ.ค. 2551 เรื่อง การมอบอำนาจตามพระราชบัญญัติคนเข้าเมือง พ.ศ.2522
- (4) คำสั่ง สตม. ที่ 90/2566 ลง 3 เม.ย. 2566 เรื่อง การมอบอำนาจตามพระราชบัญญัติคนเข้าเมือง พ.ศ.2522

? 20.ประเด็นปัญหา

ด่านตรวจคนเข้าเมืองมีแนวทางดำเนินการเกี่ยวกับการอำนวยความสะดวก ในการยื่นรายการตามแบบ ตม.6 ของคนต่างด้าวอย่างไร

แนวทางปฏิบัติ

1. จัดหาแบบ ตม.6 ไว้ให้เพียงพอกับปริมาณของบุคคลซึ่งเดินทางเข้ามาในหรือออกไปนอกราชอาณาจักร
2. จัดสถานที่สำหรับใช้วางและกรอกรายการแบบ ตม.6 ไว้บริการ เพื่อให้บุคคลซึ่งเดินทางสามารถนำแบบ ตม.6 ไปใช้และกรอกรายการได้โดยสะดวก
3. จัดทำตัวอย่างและคำอธิบายการกรอกรายการตามแบบ ตม.6 เพื่อให้บุคคลซึ่งเดินทางสามารถกรอกรายการตามแบบ ตม.6 ได้ด้วยตนเอง รวมทั้งจัดทำป้ายเตือนให้บุคคลซึ่งเดินทางทราบว่า แบบ ตม.6 เป็นเอกสารที่ไม่มีค่าธรรมเนียมหรือค่าใช้จ่ายใดๆ สำหรับตัวอย่างและคำอธิบาย รวมทั้งป้ายเตือนดังกล่าวให้จัดทำเป็นภาษาอังกฤษ หรือภาษาอื่นๆ ตามความเหมาะสม และติดตั้งไว้ในสถานที่ซึ่งบุคคลที่เดินทางสามารถมองเห็นได้อย่างชัดเจน
4. หากตรวจสอบพบว่ามีกรณีเรียกเก็บเงินค่าใช้จ่ายในการกรอกแบบรายการตามแบบ ตม.6 ให้ดำเนินการทางวินัยและอาญากับผู้ที่เกี่ยวข้องทุกราย

กฎหมายหรือระเบียบที่เกี่ยวข้อง

- (1) หนังสือ สตม. ด่วนที่สุด ที่ 0029.142/ว 1096 ลง 9 มี.ค. 2552 เรื่อง กำชับการปฏิบัติหน้าที่เกี่ยวกับการยื่นรายการตามแบบ ตม.6
- (2) หนังสือ สตม. ด่วนที่สุด ที่ 0029.142/ว 2180 ลง 20 พ.ค. 2552 เรื่อง กำชับการปฏิบัติหน้าที่เกี่ยวกับการยื่นรายการตามแบบ ตม.6 (เพิ่มเติม)

IMMIGRATION BUREAU

“

**หากตรวจสอบพบว่ามีการ
เรียกเก็บเงิน**ค่าใช้จ่าย
ในการกรอกแบบรายการตามแบบ **ตม.6**
ให้ดำเนินการทาง**วินัยและอาญา**
กับผู้ที่เกี่ยวข้อง**ทุกราย**

”

IMMIGRATION



? 21.ประเด็นปัญหา

พนักงานเจ้าหน้าที่ตรวจคนเข้าเมืองมีวิธีตรวจคนต่างด้าวที่ได้รับการยกเว้นการตรวจตราเพื่อการท่องเที่ยวไม่เกินสามสิบวัน (ผ.30) อย่างไร

แนวทางปฏิบัติ

ให้พนักงานเจ้าหน้าที่ตรวจคนเข้าเมืองผู้มีอำนาจหน้าที่ตรวจอนุญาตให้กับคนต่างด้าวที่ได้รับการยกเว้นการตรวจตราเพื่อการท่องเที่ยวไม่เกิน 30 วัน ทำการตรวจคุณสมบัติคนต่างด้าวตามเงื่อนไขที่กำหนดไว้ในกฎกระทรวงกำหนดหลักเกณฑ์ วิธีการ และเงื่อนไขในการตรวจ การยกเว้น และการเปลี่ยนแปลงการตรวจลงตรา พ.ศ. 2545 ลงวันที่ 16 ส.ค. 2545 ข้อ 13 (3) โดยเคร่งครัด โดยเฉพาะต้องมีตัวหรือเอกสารที่ใช้เดินทางที่ชำระค่าโดยสารครบถ้วนแล้ว สำหรับใช้เดินทางออกไปนอกราชอาณาจักรภายในกำหนดเวลาไม่เกิน 30 วัน นับแต่วันที่เดินทางเข้ามาในราชอาณาจักรหรือเอกสารหลักฐานของเจ้าของพาหนะ หรือผู้ควบคุมพาหนะแสดงการจองที่นั่งในพาหนะที่ชำระค่าโดยสารครบถ้วนแล้ว สำหรับใช้เดินทางออกไปนอกราชอาณาจักรภายในกำหนดเวลาไม่เกิน 30 วัน นับแต่วันที่เดินทางเข้ามาในราชอาณาจักร และให้พิจารณาอนุญาตเฉพาะคนต่างด้าวที่มีคุณสมบัติครบถ้วนตามเงื่อนไขเท่านั้น

สำหรับคนต่างด้าวที่เดินทางเข้ามาในราชอาณาจักรทางช่องทางอนุญาตของด่านตรวจคนเข้าเมืองหรือด่านพรมแดน ที่เป็นเขตติดต่อกับพรมแดนทางบก ให้อนุญาตให้อยู่ในราชอาณาจักรได้ครั้งละไม่เกิน 30 วัน นับแต่วันที่เดินทางเข้ามาในราชอาณาจักร โดยให้อนุญาตให้เข้ามาในราชอาณาจักรได้ไม่เกิน 2 ครั้งต่อปีปฏิทิน ยกเว้นบุคคลสัญชาติมาเลเซีย บรูไน อินโดนีเซีย และ สิงคโปร์ หรือบุคคลซึ่งมีสัญชาติของประเทศอื่นที่รัฐมนตรีกำหนด อาจเข้ามาในราชอาณาจักรเกิน 2 ครั้งต่อปีปฏิทินก็ได้

กฎหมายหรือระเบียบที่เกี่ยวข้อง

(1) ประกาศ มท.เรื่อง กำหนดรายชื่อประเทศที่ผู้ถือหนังสือเดินทางหรือเอกสารใช้แทนหนังสือเดินทางซึ่งได้รับการยกเว้นการตรวจลงตราเพื่อการท่องเที่ยว เดินทางเข้ามาในราชอาณาจักรทางช่องทางอนุญาตของด่านตรวจคนเข้าเมืองหรือด่านพรมแดนที่เป็นเขตติดต่อกับพรมแดนทางบกได้เกินสองครั้งต่อปีปฏิทิน

(2) คำสั่ง ตร.ที่ 1061/2559 เรื่อง มอบอำนาจในการอนุญาตให้คนต่างด้าวซึ่งได้รับการยกเว้นการตรวจลงตราเข้ามาอยู่ในราชอาณาจักรเป็นการชั่วคราว ลง 26 ธ.ค. 59

(3) หนังสือ สศท. ด่วนที่สุด ที่ 0029.142/689 ลง 16 มี.ค. 2550 เรื่อง กำชับการปฏิบัติหน้าที่ในการตรวจคนต่างด้าวที่ได้รับการยกเว้นการตรวจลงตราให้เข้ามาในราชอาณาจักรเพื่อการท่องเที่ยว

22.ประเด็นปัญหา

พนักงานเจ้าหน้าที่ตรวจคนเข้าเมืองมีแนวทางปฏิบัติในการตรวจลงตรา ณ ช่องทางอนุญาตของด่านตรวจคนเข้าเมือง (VISA ON ARRIVAL) อย่างไร

แนวทางปฏิบัติ

ให้พนักงานเจ้าหน้าที่ตรวจคนเข้าเมืองสำหรับด่านตรวจคนเข้าเมืองที่มีการเชื่อมโยงระบบสารสนเทศ ที่บันทึกข้อมูลเดินทางเข้า-ออกราชอาณาจักร และมีระบบตรวจสอบบัญชีบุคคลต้องห้ามมิให้เข้ามาในราชอาณาจักร (Black List) ดำเนินการตรวจคุณสมบัติของคนต่างด้าวที่ขอรับการตรวจลงตรา ณ ช่องทางอนุญาตของด่านตรวจคนเข้าเมือง (VISA ON ARRIVAL) ตามที่กฎหมายหรือระเบียบที่เกี่ยวข้อง กำหนดไว้ทุกราย โดยเฉพาะต้องมีตัวหรือเอกสารที่ใช้เดินทางกลับออกไปนอกราชอาณาจักรซึ่งได้ชำระค่าโดยสารครบถ้วนสำหรับใช้เดินทางกลับออกไปนอกราชอาณาจักรภายในกำหนดเวลาไม่เกิน 15 วัน แล้วทำการตรวจลงตราให้เฉพาะคนต่างด้าวที่มีคุณสมบัติครบถ้วนเท่านั้น โดยให้บันทึกการตรวจคุณสมบัติของคนต่างด้าวที่ขอรับการตรวจลงตรา ณ ช่องทางอนุญาตของด่านตรวจคนเข้าเมือง (VISA ON ARRIVAL) ไว้ด้านหลังแบบคำขอรับการตรวจลงตรา (แบบ ตม. 88) พร้อมทั้งสำเนาตัวหรือเอกสารที่ใช้เดินทางของคนต่างด้าวแนบในแบบคำขอรับการตรวจลงตรา (แบบ ตม.88) ด้วย

กฎหมายหรือระเบียบที่เกี่ยวข้อง

หนังสือ สศท. ที่ 0029/754 ลง 23 มี.ค. 2550 เรื่อง กำชับการปฏิบัติหน้าที่ในการตรวจลงตรา ณ ช่องทางอนุญาตของด่านตรวจคนเข้าเมือง (VISA ON ARRIVAL)

? 23.ประเด็นปัญหา

กรณีคนโดยสารขาเข้าได้รับการตรวจลงตรา Non-immigration Visa ประเภท Multiple และมี Re-entry Permit ตามสิทธิที่ได้รับอนุญาตไว้เดิม พนักงานเจ้าหน้าที่ตรวจคนเข้าเมืองจะมีวิธีการดำเนินการอย่างไร

แนวทางปฏิบัติ

หากคนต่างด้าวแจ้งต่อพนักงานเจ้าหน้าที่ผู้ตรวจว่าไม่มีความประสงค์ที่จะใช้ Re-entry Permit โดยจะใช้สิทธิตามที่ได้รับอนุญาตลงตรา (Multiple) ให้เจ้าหน้าที่หมายเหตุไว้ได้ ตราอนุญาตเข้ามาในราชอาณาจักร ว่า “คนต่างด้าวไม่ประสงค์ที่จะใช้ Re-entry Permit” และให้คนต่างด้าวลงลายมือชื่อกำกับไว้ อย่างไรก็ตามหากคนต่างด้าวยังมีประสงค์จะใช้สิทธิ Re-entry Permit แตกต่างกับแนวทางปฏิบัติที่วางไว้ เช่น เมื่อได้รับการตรวจลงตรา Non-immigrant Visa ประเภท Multiple แต่มีความประสงค์ที่จะทำ Re-entry Permit ก็ให้เจ้าหน้าที่บันทึกไว้ในสมุดบันทึกการปฏิบัติงานไว้เป็นหลักฐาน โดยให้คนต่างด้าวและพนักงานเจ้าหน้าที่ลงลายมือชื่อหากมีล่ามแปลก็ให้ล่ามลงลายมือชื่อไว้ด้วยเพื่อเป็นหลักฐานหากมีการโต้แย้งการปฏิบัติหน้าที่ของเจ้าหน้าที่ภายหลัง

กฎหมายหรือระเบียบที่เกี่ยวข้อง

- (1) พ.ร.บ.คนเข้าเมือง พ.ศ.2522 มาตรา 39
- (2) หนังสือ ศตม. ที่ 0029.211/000187 ลง 16 ม.ค. 2552 เรื่อง แนวทางการปฏิบัติในการรับร้อง Re-entry permit
- (3) หนังสือ ศตม. ด่วนที่สุด ที่ 0029.171/ว 731 ลง 15 มี.ค. 60 เรื่อง แนวทางปฏิบัติในการรับคำขออนุญาตเพื่อกลับเข้ามาในราชอาณาจักรอีก (Re-entry permit)

หมวด 2

การอนุญาตให้คนต่างด้าว
อยู่ในราชอาณาจักร





แนวทางปฏิบัติ

กรณีพนักงานเจ้าหน้าที่**ตรวจคนเข้าเมือง**
ประสบปัญหาเกี่ยวกับการพิจารณาอนุญาต
ให้**คนต่างด้าว**อยู่ต่อในราชอาณาจักร



IMMIGRATION CONSULTING



1. ประเด็นปัญหา

กรณีหนังสือเดินทางมีอายุไม่ถึง 6 เดือน เช่น หนังสือเดินทางมีอายุ 2 เดือน และวันที่คนต่างด้าวมายื่นคำร้องเป็นวันที่ครบกำหนดอนุญาต (หนังสือเดินทางมีอายุถึง 1 ส.ค. 2551 คนต่างด้าวได้รับอนุญาตให้อยู่ในราชอาณาจักรถึงวันที่ 5 มิ.ย. 2551 และวันที่ 5 มิ.ย. 2551 มายื่นคำร้องขออยู่ต่อ) จะรับคำร้องขออยู่ต่อในราชอาณาจักรได้หรือไม่

แนวทางปฏิบัติ

การยื่นคำขอของคนต่างด้าวกระทำได้อีกเมื่อถือหนังสือเดินทาง หรือเอกสารใช้แทนหนังสือเดินทาง อันถูกต้องสมบูรณ์อยู่ และทางราชการไทยให้การรับรอง แต่สำหรับการประทับตราอนุญาตให้อยู่ในราชอาณาจักร หรือการอนุญาตให้อยู่รอฟังผลการพิจารณาคำขอที่ได้ยื่นไว้ ต้องไม่เกินกว่าอายุของหนังสือเดินทางหรือเอกสารใช้แทนหนังสือเดินทางนั้น (คำร้องอยู่ต่อได้ แต่ต้องอนุญาตไม่เกินอายุหนังสือเดินทาง)

กฎหมายหรือระเบียบที่เกี่ยวข้อง

มาตรา 12 (1) แห่ง พ.ร.บ.คนเข้าเมือง พ.ศ.2522

2. ประเด็นปัญหา

กรณียื่นคำร้องขออยู่ต่อในราชอาณาจักรเพื่อเยี่ยมคู่สมรส 1 ครั้งแล้ว เมื่อครบกำหนดระยะเวลาอนุญาตแล้วคนต่างด้าวเดินทางออกไปนอกราชอาณาจักร ทางด้านตรวจคนเข้าเมืองบริเวณชายแดนเพื่อกลับเข้ามา โดยได้รับการยกเว้นการตรวจลงตราเพื่อการท่องเที่ยวไม่เกินสามสิบวัน (ผ.30) แล้วมายื่นคำร้องขออยู่ต่อในราชอาณาจักรเพื่อเยี่ยมคู่สมรสอีก จะอนุญาตให้อยู่ต่อด้วยเหตุผลนี้ได้หรือไม่ และในรอบหนึ่งปี จะอนุญาตให้อยู่ต่อในราชอาณาจักรเพื่อเยี่ยมคู่สมรสได้กี่ครั้ง

แนวทางปฏิบัติ

ให้พนักงานเจ้าหน้าที่ตรวจคนเข้าเมืองอนุญาตให้อยู่ต่อได้คราวละ 60 วัน ต่อการเข้ามาในราชอาณาจักรในห้วงเวลาแต่ละครั้ง

กฎหมายหรือระเบียบที่เกี่ยวข้อง

คำสั่ง ตร.ที่ 327/2557 เรื่อง หลักเกณฑ์และเงื่อนไขในการพิจารณากรณีคนต่างด้าวขออนุญาตอยู่ในราชอาณาจักรเป็นการชั่วคราว ลง 30 มิ.ย. 57 และที่แก้ไขเพิ่มเติม ข้อ 2.24 (กรณีเพื่อเยี่ยมคู่สมรส (ชาย-หญิง) หรือบุตรซึ่งมีสัญชาติไทย)

? 3.ประเด็นปัญหา

กรณีคนต่างด้าวผู้ยื่นคำร้องขอยุติไม่สามารยยื่นเอกสาร ภ.ง.ด.1 ประกอบการพิจารณาได้ เนื่องจากเริ่มเข้าทำงานไม่ครบกำหนดเวลายื่นภาษี พนักงานเจ้าหน้าที่ตรวจคนเข้าเมืองจะเรียกเอกสารอื่นใด เพื่อประกอบการพิจารณาหรือไม่

แนวทางปฏิบัติ

ให้พนักงานเจ้าหน้าที่ตรวจคนเข้าเมืองอนุโลมพิจารณาจากหนังสือรับรองของบริษัทผู้ประกอบการและใบอนุญาตทำงานของคนต่างด้าวประกอบเอกสาร ภ.ง.ด.1 ที่มีชื่อคนต่างด้าวเป็นพนักงานของบริษัทด้วย

กฎหมายหรือระเบียบที่เกี่ยวข้อง

คำสั่ง สศม. ที่ 138/2557 เรื่อง รายการเอกสารประกอบการพิจารณากรณีคนต่างด้าวขอยุติต่อในราชอาณาจักร ลง 7 ก.ค. 57 และที่แก้ไขเพิ่มเติม

? 4.ประเด็นปัญหา

กรณีบริษัทผู้ประกอบการดำเนินกิจการไม่ถึงปี ในทางปฏิบัติด้านตรวจคนเข้าเมืองภูมิภาคต้องให้บริษัทแสดงงบการเงินแทน ซึ่งต่อมาเมื่อคนต่างด้าวมีการแจ้งพินหน้าที่แล้ว คนต่างด้าวต้องมีใบอนุญาตทำงานที่กรมจัดหางานออกให้ (รูปเล่ม) มาเป็นหลักฐานประกอบ แต่ในส่วน บก.ตม.1 สามารถรับ ตพ.2 ได้ กรณีนี้แนวทางปฏิบัติที่ถูกต้องจะต้องใช้เอกสารฉบับใด

แนวทางปฏิบัติ

ให้ใช้สำเนาใบอนุญาตทำงานเท่านั้น จะใช้เอกสารอื่นแทนไม่ได้

? 5. ประเด็นปัญหา

การประทับตราพินหน้าที่ จะใช้หนังสือแจ้งการออกจากงานจากบริษัทนายจ้างประกอบการพิจารณาได้หรือไม่

แนวทางปฏิบัติ

ให้พิจารณาเอกสารหลักฐาน 2 ฉบับ คือ ใบแจ้งยกเลิกการอนุญาตทำงาน (Work Permit Cancellation) และเอกสารยกเลิกการจ้างงานจากนายจ้าง โดยการประทับตราพินหน้าที่ให้กำหนดวันพินหน้าที่ตามวันที่ปรากฏในเอกสารฉบับที่ระบุวันยกเลิกการจ้างงานก่อน

กฎหมายหรือระเบียบที่เกี่ยวข้อง

หนังสือ สศน. ที่ 0029.161/ ว 3808 ลง 9 ธ.ค. 2564 เรื่อง แนวทางปฏิบัติตามกฎหมายว่าด้วยคนเข้าเมือง ข้อ 4

6.ประเด็นปัญหา

กรณีคนต่างด้าวพ้นหน้าที่ออกจากงาน จะถือว่าการอนุญาตให้อยู่ในราชอาณาจักรสิ้นสุดลงหรือไม่

แนวทางปฏิบัติ

การอนุญาตให้อยู่ในราชอาณาจักรสิ้นสุดลงทันที
กฎหมายหรือระเบียบที่เกี่ยวข้อง

(1) พ.ร.บ.คนเข้าเมือง พ.ศ.2522 มาตรา 35

(2) คำสั่ง ตร. ที่ 327/2557 เรื่อง หลักเกณฑ์และเงื่อนไขในการพิจารณากรณีคนต่างด้าวขออนุญาตอยู่ในราชอาณาจักรเป็นการชั่วคราว ลง 30 มิ.ย. 57 และที่แก้ไขเพิ่มเติม ข้อ 6.



? 7.ประเด็นปัญหา

กรณีคนต่างด้าวขอยุ่ต่อเพื่อเป็นอาจารย์ในสถาบันอุดมศึกษา หรือเป็นครูสอนในโรงเรียนนอกระบบ จะต้องมิใบอนุญาตประกอบวิชาชีพครูประกอบการพิจารณาอนุญาตของพนักงานเจ้าหน้าที่ตรวจคนเข้าเมืองหรือไม่

แนวทางปฏิบัติ

คนต่างด้าวไม่ต้องมีใบอนุญาตประกอบวิชาชีพครู แต่ต้องมีหนังสือรับรองจากสถาบันอุดมศึกษา หรือโรงเรียนแล้วแต่กรณี (อนุโลมในกรณีนี้ เนื่องจากขาดแคลนครูต่างชาติ)

กฎหมายหรือระเบียบที่เกี่ยวข้อง

คำสั่ง ศตม. ที่ 138/2557 เรื่อง ราชการเอกสารประกอบการพิจารณากรณีคนต่างด้าวขอยุ่ต่อในราชอาณาจักร ลง 7 ก.ค. 57 และที่แก้ไขเพิ่มเติม

? 8.ประเด็นปัญหา

กรณีมีข้อสงสัยว่าบริษัทนายจ้างของคนต่างด้าวมิการดำเนินการจริงหรือไม่ พนักงานเจ้าหน้าที่ตรวจคนเข้าเมืองจะอนุญาตให้คนต่างด้าวอยู่ในราชอาณาจักรอย่างไร

แนวทางปฏิบัติ

ให้พนักงานเจ้าหน้าที่ตรวจคนเข้าเมืองดำเนินการตรวจสอบก่อนการพิจารณาอนุญาต หากปรากฏว่าบริษัทนายจ้างไม่ได้ดำเนินการจริง ให้พิจารณาไม่อนุญาตให้อยู่ในราชอาณาจักร เป็นการชั่วคราวตามที่คนต่างด้าวยื่นคำร้องขอ

กฎหมายหรือระเบียบที่เกี่ยวข้อง

หนังสือ ศตม. ที่ 0029.161/ว 1899 ลง 9 มี.ค. 2566 เรื่อง แนวทางปฏิบัติกรณีคนต่างด้าวขออนุญาตขอยุ่ต่อในราชอาณาจักรเป็นการชั่วคราว ขอรับการตรวจลงตราหรือขอเปลี่ยนประเภทการตรวจลงตรา และการติดตามตรวจสอบการปฏิบัติงานของพนักงานเจ้าหน้าที่

9.ประเด็นปัญหา

การดำเนินการเกี่ยวกับการรับรองสำเนาเอกสารการขอยุ่ต่อในราชอาณาจักรของคนต่างด้าว มีวิธีดำเนินการอย่างไร

แนวทางปฏิบัติ

ให้พนักงานเจ้าหน้าที่ปฏิบัติตามมติคณะกรรมการติดตามการปฏิบัติราชการของพนักงานเจ้าหน้าที่ สตม. ครั้งที่ 1/2551 เมื่อวันที่ 4 ก.พ. 2551 โดยส่วนใหญ่ต้องนำเอกสารฉบับจริงมาแสดง และคนต่างด้าวรับรองสำเนาเอกสารต่อหน้าเจ้าหน้าที่ มีเฉพาะเอกสารที่ต้องรับรองสำเนา โดยส่วนราชการ/บริษัทที่ออกเอกสาร ดังนี้

1. สำเนาบุคคลและบัญชีกำไร/ขาดทุน รับรองโดยผู้สอบบัญชีที่รับอนุญาตหรือกรมสรรพากรหรือกระทรวงพาณิชย์
2. ทะเบียนสมรสต่างประเทศ รับรองความถูกต้องของเอกสารจากสถานทูตของประเทศที่จดทะเบียน
3. หนังสือรับรองยอดเงินฝากธนาคาร รับรองโดยธนาคาร
4. หนังสือรับรองจากส่วนราชการ รับรองโดยส่วนราชการผู้ออกหนังสือ
5. หนังสือรับรองของศาล/หนังสือรับรองเกี่ยวกับคดีความ รับรองโดยพนักงานสอบสวน
6. สำเนาการจดทะเบียน (หนังสือรับรองการจดทะเบียนบริษัท จดทะเบียนห้างหุ้นส่วน) รับรองโดยส่วนราชการ นายทะเบียน ไม่เกิน 6 เดือน (ตามจำนวนของคนต่างด้าว)
7. สำเนาบัญชีรายชื่อผู้ถือหุ้น รับรองโดยส่วนราชการ นายทะเบียน ไม่เกิน 6 เดือน (ตามจำนวนคนต่างด้าว)
8. สิ่งพิมพ์ออกของข้อมูลอิเล็กทรอนิกส์ตามกฎหมายว่าด้วยธุรกรรมทางอิเล็กทรอนิกส์ รับรองระบบโดยสำนักงานพัฒนาธุรกรรมทางอิเล็กทรอนิกส์ ตามวิธีการในประกาศคณะกรรมการธุรกรรมทางอิเล็กทรอนิกส์ เรื่อง การรับรองสิ่งพิมพ์ออก พ.ศ. 2555 ไม่ต้องรับรองสำเนาลงในสิ่งพิมพ์ออก

กฎหมายหรือระเบียบที่เกี่ยวข้อง

หนังสือ สตม.ด่วนที่สุด ที่ 0029.171/ว 4499 ลง 13 ส.ค. 2556 เรื่อง แนวทางปฏิบัติกรณีคนต่างด้าวขออนุญาตอยู่ในราชอาณาจักรเป็นการชั่วคราว ข้อ 81

? 10. ประเด็นปัญหา

กรณีคนต่างด้าวยื่นคำร้องขอยู่ต่อในราชอาณาจักร แล้วไม่มาฟังผลการพิจารณาตามกำหนดนัด จะถือว่าคนต่างด้าวขัดคำสั่งเจ้าพนักงานหรือไม่

แนวทางปฏิบัติ

กรณีดังกล่าวไม่ถือว่าคนต่างด้าวขัดคำสั่งเจ้าพนักงาน โดยคนต่างด้าวดังกล่าวสามารถอยู่ในราชอาณาจักรไปพลางก่อนในระหว่างรอฟังผล

กฎหมายหรือระเบียบที่เกี่ยวข้อง

พ.ร.บ.คนเข้าเมือง พ.ศ.2522 มาตรา 35 วรรคท้าย

? 11. ประเด็นปัญหา

กรณีคนต่างด้าวยื่นคำร้องขอให้ สตม. รับรองที่พักอาศัยของคนต่างด้าวขณะอยู่ในราชอาณาจักรไทย เพื่อนำไปใช้อ้างอิงกับหน่วยงานอื่น โดยที่ยังไม่ได้มีการแจ้งที่พักอาศัยเนื่องจากอยู่ในราชอาณาจักรยังไม่ครบกำหนด 90 วัน หรือมีการแจ้งที่พักอาศัยไว้กับต่าน ตม. อื่น พนักงานเจ้าหน้าที่ตรวจคนเข้าเมืองจะสามารถดำเนินการได้หรือไม่

แนวทางปฏิบัติ

พนักงานเจ้าหน้าที่ตรวจคนเข้าเมืองไม่สามารถรับรองที่พักอาศัยของคนต่างด้าวดังกล่าวได้เนื่องจาก สตม. ไม่มีอำนาจหน้าที่ในการออกใบรับรองที่พักอาศัย

กฎหมายหรือระเบียบที่เกี่ยวข้อง

พ.ร.บ.คนเข้าเมือง พ.ศ.2522 หนังสือ สตม. ที่ 0029.161/ว3262 ลง 22 ส.ค. 2566

12. ประเด็นปัญหา

กรณีคนต่างด้าวได้รับอนุญาตให้อยู่ต่อในราชอาณาจักร 1 ปีแล้ว หลังจากได้รับอนุญาตคนต่างด้าวไม่ไปต่อใบอนุญาตทำงาน จะทำให้กำหนดระยะเวลาอนุญาตให้อยู่ในราชอาณาจักรสิ้นสุดลงด้วยหรือไม่ เมื่อครบกำหนด 1 ปี คนต่างด้าวมายื่นขอยู่ต่อในราชอาณาจักรโดยไปออกใบอนุญาตทำงานเล่มใหม่ พนักงานเจ้าหน้าที่ตรวจคนเข้าเมืองจะรับคำร้องได้หรือไม่

แนวทางปฏิบัติ

กรณีคนต่างด้าวไม่ไปต่อใบอนุญาตทำงานเป็นเหตุให้การอนุญาตสิ้นสุดลงนับแต่วันที่ใบอนุญาตทำงานหมดอายุหรือวันพ้นจากหน้าที่ หากมายื่นคำร้องขอยู่ต่อใหม่ต้องทำการเปรียบเทียบปรับก่อนแล้วรับคำร้องปกติได้ ทั้งนี้ คนต่างด้าวต้องอยู่เกินกำหนดอนุญาตไม่เกิน 90 วัน

กฎหมายหรือระเบียบที่เกี่ยวข้อง

- (1) คำสั่ง ตร. ที่ 327/2557 เรื่อง หลักเกณฑ์และเงื่อนไขในการพิจารณากรณีคนต่างด้าวขออนุญาตอยู่ในราชอาณาจักรเป็นการชั่วคราว ลง 30 มิ.ย. 57 และที่แก้ไขเพิ่มเติม ข้อ 6
- (2) คำสั่ง รมว.มท. ที่ 1/2558 เรื่อง การไม่อนุญาตให้คนต่างด้าวบางจำพวกเข้ามาในราชอาณาจักร ลง 27 พ.ย. 58

13. ประเด็นปัญหา

กรณีหญิงต่างด้าวขอยู่ต่อในราชอาณาจักรกรณีเป็นครอบครัวของผู้มีสัญชาติไทย แต่สามีซึ่งเป็นคนสัญชาติไทยเดินทางไปทำงานต่างประเทศไม่สามารถมาให้ถ้อยคำรับรองความสัมพันธ์ฉันสามีภรรยาได้ พนักงานเจ้าหน้าที่ตรวจคนเข้าเมืองจะมีวิธีดำเนินการอย่างไร

แนวทางปฏิบัติ

ให้ญาติสามีให้ถ้อยคำรับรองแทน

กฎหมายหรือระเบียบที่เกี่ยวข้อง

- คำสั่ง สศน. ที่ 138/2557 เรื่อง รายการเอกสารประกอบการพิจารณากรณีคนต่างด้าวขอยู่ต่อในราชอาณาจักร ลง 7 ก.ค. 57 และที่แก้ไขเพิ่มเติม

? 14.ประเด็นปัญหา

กรณีคนต่างด้าวมายื่นคำร้องขอยุ่ต่อเป็นการชั่วคราวและได้รับอนุญาตให้อยู่ในราชอาณาจักรระยะยาวแล้ว แต่ไม่ได้มีการแจ้งที่พำนักอาศัยกรณีการอยู่ในราชอาณาจักรเกินกว่า 90 วัน หรือไม่ได้ทำ Re-entry Permit เพื่อสงวนสิทธิการอนุญาตให้อยู่ต่อฯ โดยอ้างว่าไม่ทราบหรือพนักงานเจ้าหน้าที่ไม่แจ้งทราบ ซึ่งไม่เป็นไปตามบทบัญญัติมาตรา 37 และ 89 แห่ง พ.ร.บ.คนเข้าเมือง พ.ศ.2522 พนักงานเจ้าหน้าที่ตรวจคนเข้าเมืองจะมีวิธีดำเนินการอย่างไร

แนวทางปฏิบัติ

1. ให้พนักงานเจ้าหน้าที่ตรวจคนเข้าเมืองผู้อนุญาตให้คนต่างด้าวอยู่ในราชอาณาจักรดำเนินการ ดังนี้
 - ด้านที่ไม่มีระบบงานขอยุ่ต่อฯ (E-EXTENSION) ให้ประทับตราการอนุญาตให้อยู่ต่อในราชอาณาจักร พร้อมคำเตือนลงในหนังสือเดินทางของคนต่างด้าว
 - ด้านที่เริ่มใช้ระบบงานขอยุ่ต่อฯ (E-EXTENSION) ให้ประทับตราคำเตือนด้านล่างสติ๊กเกอร์การอนุญาตให้คนต่างด้าวขอยุ่ต่อในราชอาณาจักร
2. แนบแผนพับประชาสัมพันธ์ในหนังสือเดินทางของคนต่างด้าว เพื่อประชาสัมพันธ์ให้คนต่างด้าวทราบถึงหน้าที่ของคนต่างด้าวที่ต้องปฏิบัติในระหว่างที่พำนักอยู่ในราชอาณาจักร

กฎหมายหรือระเบียบที่เกี่ยวข้อง

หนังสือ สท. ที่ 0029.142/ว6459 ลง 11 ธ.ค. 2551 เรื่อง แนวทางการปฏิบัติสำหรับคนต่างด้าวที่ได้รับอนุญาตให้อยู่ต่อในราชอาณาจักร

? 15.ประเด็นปัญหา

กรณีการดำเนินการเกี่ยวกับการขออนุญาตเพื่อกลับเข้ามาในราชอาณาจักรอีก (Re-entry Permit) มีขั้นตอนและดำเนินการอย่างไร

แนวทางปฏิบัติ

ขั้นตอนและวิธีการในการดำเนินการรับคำร้อง (Re-entry Permit) มีดังนี้

1. คนต่างด้าวต้องยื่นคำ ขอโดยใช้แบบ ตม.8 ซึ่งวันเดินทางกลับเข้ามาในราชอาณาจักรที่ระบุไว้ในคำขอแบบ ตม.8 จะต้องไม่เกินกำหนดระยะเวลาที่ได้รับอนุญาตให้อยู่ในราชอาณาจักร พร้อมค่าธรรมเนียมตามที่กฎหมายกำหนด

2. ให้พนักงานเจ้าหน้าที่ตรวจสอบข้อมูลบุคคลต้องห้ามและบัญชีเฝ้าดูในระบบสารสนเทศ ตรวจคนเข้าเมือง หากตรวจพบให้ดำเนินการตามอำนาจหน้าที่ แล้วแต่กรณี หากตรวจไม่พบให้พิจารณารับคำขออนุญาตเพื่อกลับเข้ามาในราชอาณาจักรอีก โดยดำเนินการตามกฎหมาย ระเบียบ คำสั่ง และแนวทางปฏิบัติที่เกี่ยวข้อง

3. คนต่างด้าวที่ได้รับการตรวจลงตรา Tourist Visa ประเภท Multiple หรือ Non-immigrant Visa ประเภท Multiple หรือคนต่างด้าวเป็นคนสัญชาติที่ได้รับยกเว้นการตรวจลงตราตามความตกลงระหว่างประเทศ หรือกลุ่ม ผ.30 ซึ่งเดินทางเข้ามาทางช่องทางอนุญาตของด่านตรวจคนเข้าเมืองทางอากาศ หรือช่องทางอนุญาตของด่านตรวจคนเข้าเมืองทางน้ำที่มีได้เป็นเขตติดต่อกับพรมแดนทางบก ให้พนักงานเจ้าหน้าที่แจ้งให้คนต่างด้าวทราบว่าไม่ควรทำ Re-entry Permit เพราะเมื่อเดินทางกลับเข้ามาในราชอาณาจักรจะได้รับอนุญาตให้อยู่ตามสิทธิซึ่งมากกว่าระยะเวลาที่จะขออนุญาตเพื่อกลับเข้ามาในราชอาณาจักรอีก (Re-entry Permit) หากคนต่างด้าวยืนยันความประสงค์จะทำ Re-entry Permit ให้พนักงานเจ้าหน้าที่บันทึกไว้ในสมุดบันทึกประจำวัน โดยให้คนต่างด้าวและพนักงานเจ้าหน้าที่ลงลายมือชื่อไว้เป็นหลักฐาน ถ้ามีล่ามแปลก็ให้ล่ามลงลายมือชื่อไว้ด้วย ทั้งนี้ เพื่อเป็นหลักฐานหากมีการโต้แย้งการปฏิบัติหน้าที่ของพนักงานเจ้าหน้าที่ในภายหลัง

กฎหมายหรือระเบียบที่เกี่ยวข้อง

- (1) พ.ร.บ.คนเข้าเมือง พ.ศ.2522 มาตรา 39
- (2) หนังสือ สตม. ด่วนที่สุด ที่ 0029.171/ว 731 ลง 15 มี.ค. 2560 เรื่อง แนวทางปฏิบัติในการรับคำขออนุญาตเพื่อกลับเข้ามาในราชอาณาจักรอีก (Re-entry Permit)

IMMIGRATION BUREAU

หมวด 3

คนต่างด้าวขอมีถิ่นที่อยู่ในราชอาณาจักร



แนวทางปฏิบัติกรณีพนักงานเจ้าหน้าที่ตรวจคนเข้าเมืองประสบปัญหาเกี่ยวกับคนต่างด้าว
ขอถิ่นที่อยู่ในราชอาณาจักร

1.ประเด็นปัญหา

การออกไปสำคัญถิ่นที่อยู่แทนฉบับเดิม กรณีที่ฉบับเดิมไม่ได้ออกที่ด่านตรวจคนเข้าเมือง
ที่รับเรื่อง แต่ออกที่ บก.ตม.1 หรือด่านตรวจคนเข้าเมืองอื่นๆ ด่านตรวจคนเข้าเมืองที่รับเรื่อง
จะสามารถออกเล่มใหม่ให้ได้หรือไม่

แนวทางปฏิบัติ

หากคนต่างด้าวแสดงใบสำคัญถิ่นที่อยู่เล่มเก่าหมดอายุหรือเล่มเก่าเต็มให้ออกเล่มใหม่ให้
ได้ทันที

กฎหมายหรือระเบียบที่เกี่ยวข้อง

คำสั่ง ตร. ที่ 543/2549 ลง 15 ส.ค. 2549 เรื่อง การมอบอำนาจตามพระราชบัญญัติคนเข้าเมือง
พ.ศ.2522 ข้อ 8

2.ประเด็นปัญหา

การกำหนดเลขออกกำหนดจำนวนคนต่างด้าวประเภทไร้สัญชาติแก่คนต่างด้าว ที่ได้
รับอนุญาตจากกระทรวงมหาดไทยให้มีถิ่นที่อยู่ในราชอาณาจักร เนื่องจากมีการอนุญาตจาก
กระทรวงมหาดไทยปีละหลายครั้ง และบุคคลซึ่งได้รับสิทธิเป็นบุคคลหลายเชื้อชาติ เช่น บุคคลใน
พื้นที่สูงชาวเขา 9 เผ่า ไทยลื้อ อีตติหารจันคณะชาติ เวียดนามอพยพ และผู้พลัดถิ่นสัญชาติพม่า
จึงเกิดปัญหา ในการจัดเก็บค่าธรรมเนียมในการออกไปสำคัญถิ่นที่อยู่ (ตม.16) เพราะในการ
อนุญาตแต่ละครั้ง ไม่ระบุให้ชัดเจนว่าบุคคลประเภทใดได้รับการยกเว้นค่าธรรมเนียม

แนวทางปฏิบัติ

มีกฎหมายกำหนดการจัดเก็บค่าธรรมเนียมในการออกไปสำคัญถิ่นที่อยู่ของคนต่างด้าวไว้
ชัดเจนแล้ว ได้แก่

- (1) กฎกระทรวง ฉบับที่ 8 (พ.ศ.2528) ออกตามความใน พ.ร.บ.คนเข้าเมือง พ.ศ.2522
- (2) กฎกระทรวง ฉบับที่ 15 (พ.ศ.2535) ออกตามความใน พ.ร.บ.คนเข้าเมือง พ.ศ.2522
- (3) กฎกระทรวง ฉบับที่ 17 (พ.ศ.2537) ออกตามความใน พ.ร.บ.คนเข้าเมือง พ.ศ.2522
- (4) กฎกระทรวงกำหนดอัตราค่าธรรมเนียมค่าขออนุญาตเพื่อมีถิ่นที่อยู่ในราชอาณาจักรและ

ใบสำคัญถิ่นที่อยู่สำหรับคนต่างด้าวซึ่งเป็นบุคคลบนพื้นที่สูงที่มีเชื้อชาติชาวเขาผู้พลัดถิ่นสัญชาติพม่า เชนปาโลพยพ และจีนฮ่ออิสระ พ.ศ.2546

กฎหมายหรือระเบียบที่เกี่ยวข้อง

กฎกระทรวงฯ ดังกล่าวข้างต้น

? 3.ประเด็นปัญหา

พนักงานเจ้าหน้าที่ตรวจคนเข้าเมืองจะตรวจสอบเอกสารของคนต่างด้าวผู้มีถิ่นที่อยู่ในราชอาณาจักรซึ่งจะเดินทางออกไปนอกราชอาณาจักรอย่างไร

แนวทางปฏิบัติ

1. ตรวจสอบหนังสือเดินทางหรือเอกสารใช้แทนหนังสือเดินทาง ว่ามีการตรวจลงตรา (NON-QUOTA IMMIGRANT VISA) หรือไม่ และยังมีอายุใช้ได้หรือไม่ หากพบว่าไม่ได้ทำการตรวจลงตราให้แนะนำคนต่างด้าวไปดำเนินการจัดทำการตรวจลงตราที่ บก.ตม.1 หรือตรวจคนเข้าเมืองจังหวัดที่คนต่างด้าวมียุติอำนาจก่อนเดินทางออกนอกราชอาณาจักร

2. ตรวจสอบใบสำคัญถิ่นที่อยู่ว่าได้ทำการสลักหลังแจ้งออกหรือไม่ และยังมีอายุใช้ได้หรือไม่ หากพบว่าไม่ได้ทำการสลักหลังแจ้งออก ให้แนะนำคนต่างด้าวไปดำเนินการจัดทำการสลักหลังแจ้งออก ที่ บก.ตม.1 หรือตรวจคนเข้าเมืองจังหวัดที่คนต่างด้าวมียุติอำนาจก่อนเดินทางออกนอกราชอาณาจักร

3. หากคนต่างด้าวแจ้งต่อพนักงานเจ้าหน้าที่ผู้ตรวจว่า มีความประสงค์จะสละถิ่นที่อยู่ในราชอาณาจักร ให้พนักงานเจ้าหน้าที่ผู้ตรวจบันทึกหมายเหตุ “สละภูมิลำเนา” บันทึกรายละเอียดเกี่ยวกับวันเดือนปีที่เดินทางออก และโดยพาหนะใดไว้ในใบสำคัญถิ่นที่อยู่ตามแบบ ส่วนหนังสือเดินทางให้ดำเนินการตรวจตามปกติและหมายเหตุใต้ตราประทับตรวจหนังสือเดินทางขาออกว่า “สละภูมิลำเนา” พร้อมทั้งให้คนต่างด้าวกรอกแบบฟอร์ม ตามแบบและลงลายมือชื่อไว้เป็นหลักฐาน เพื่อป้องกันการโต้แย้งการปฏิบัติหน้าที่ของเจ้าหน้าที่ในภายหลัง ทั้งนี้โดยให้พนักงานเจ้าหน้าที่ผู้ตรวจพบเรียกเก็บใบสำคัญถิ่นที่อยู่, ใบสำคัญประจำตัวคนต่างด้าว (ถ้ามี) และแบบฟอร์มส่งคืนไปยังหน่วยงานที่ออกเล่มใบสำคัญถิ่นที่อยู่ส่วนใบสำคัญประจำตัวคนต่างด้าวให้ส่งคืนไปยัง บก.ตม.1

กฎหมายหรือระเบียบที่เกี่ยวข้อง

หนังสือ สศบ.ที่ 0029.222/3094 ลง 29 มิ.ย. 2552 เรื่อง แนวทางการปฏิบัติในการตรวจสอบเอกสารของคนต่างด้าวผู้มีถิ่นที่อยู่ในราชอาณาจักร

หมวด 4

การอนุญาตให้แรงงานต่างด้าวสัญชาติ เมียนมา ลาว กัมพูชา อยู่ในราชอาณาจักร



แนวทางปฏิบัติกรณีพนักงานเจ้าหน้าที่ตรวจคนเข้าเมืองประสบปัญหาเกี่ยวกับการพิจารณาอนุญาตให้แรงงานต่างด้าวสัญชาติเมียนมา ลาว และกัมพูชา อยู่ในราชอาณาจักร

? 1.ประเด็นปัญหา

กรณีแรงงานต่างด้าวสัญชาติ ลาว และกัมพูชา ซึ่งได้พิสูจน์สัญชาติและได้รับอนุญาตให้อยู่ในราชอาณาจักรเป็นเวลา 2 ปี โดยเบื้องต้นอนุญาตให้อยู่ในราชอาณาจักรเท่ากับอายุของหนังสือเดินทางก่อน ซึ่งยังไม่ครบ 2 ปีแรก พนักงานเจ้าหน้าที่ตรวจคนเข้าเมืองทำการเปรียบเทียบปรับแรงงานต่างด้าวสัญชาติ ลาว และกัมพูชา กรณีอยู่เกินกำหนดอนุญาตตั้งแต่เมื่อใด

แนวทางปฏิบัติ

การปรับแรงงานต่างด้าวสัญชาติ ลาว และกัมพูชา กรณีอยู่เกินกำหนดอนุญาตเริ่มปรับนับถัดจากวันที่ครบกำหนด 2 ปี

กฎหมายหรือระเบียบที่เกี่ยวข้อง

(1) ประกาศกระทรวงมหาดไทย เรื่อง การยกเว้นข้อห้ามมิให้คนต่างด้าวเข้ามาในราชอาณาจักรเป็นการเฉพาะสำหรับคนต่างด้าวสัญชาติพม่า ลาว และกัมพูชา ลงวันที่ 1 มีนาคม 2549

(2) ประกาศกระทรวงมหาดไทย เรื่อง การยกเว้นข้อห้ามมิให้คนต่างด้าวเข้ามาในราชอาณาจักรเป็นการเฉพาะสำหรับคนต่างด้าวสัญชาติลาวและกัมพูชาที่ได้จดทะเบียนประวัติไว้ใน พ.ศ.2549 ลงวันที่ 9 มีนาคม 2550

? 2.ประเด็นปัญหา

กรณีหนังสือเดินทางชั่วคราวของแรงงานต่างด้าวสัญชาติลาวและกัมพูชาซึ่งได้รับการพิสูจน์สัญชาติแล้วเล่มแรกหมดอายุแล้ว คนต่างด้าวนำหนังสือเดินทางชั่วคราวเล่มใหม่มาขออยู่ต่อแต่วันที่หมดอายุของหนังสือเดินทางเล่มแรกกับวันออกหนังสือเดินทางเล่มใหม่ไม่ต่อเนื่องกัน เช่น คนต่างด้าว เดินทางเข้ามา 24 May 2006 ได้รับอนุญาตให้อยู่ในราชอาณาจักรถึง 16 May 2008 (เท่าอายุหนังสือเดินทาง) เมื่อวันที่ 29 May 2008 คนต่างด้าวได้นำหนังสือเดินทางชั่วคราวเล่มใหม่ที่ออกเมื่อวันที่ 29 May 2008 มาขอประทับตราเพิ่มและขออยู่ต่อฯ ทำให้เจ้าหน้าที่ไม่สามารถขยายระยะเวลาให้ได้กรณีนี้พนักงานเจ้าหน้าที่ตรวจคนเข้าเมืองจะมีวิธีดำเนินการอย่างไร

แนวทางปฏิบัติ

ให้พนักงานเจ้าหน้าที่ตรวจคนเข้าเมืองแจ้งให้คนต่างด้าวดำเนินการขอย้ายอายุหนังสือเดินทาง โดยหนังสือเดินทางเล่มใหม่ต้องมีอายุต่อเนื่องกับหนังสือเดินทางเล่มแรกเป็นช่วงเวลาเดียวกัน

กฎหมายหรือระเบียบที่เกี่ยวข้อง

- (1) ประกาศกระทรวงมหาดไทย เรื่อง การยกเว้นข้อห้ามมิให้คนต่างด้าวเข้ามาในราชอาณาจักรเป็นการเฉพาะสำหรับคนต่างด้าวสัญชาติพม่า ลาว และกัมพูชา ลงวันที่ 1 มีนาคม 2549
- (2) ประกาศกระทรวงมหาดไทย เรื่องการยกเว้นข้อห้ามมิให้คนต่างด้าวเข้ามาในราชอาณาจักรเป็นการเฉพาะสำหรับคนต่างด้าวสัญชาติลาวและกัมพูชาที่ได้จดทะเบียนประวัติไว้ใน พ.ศ. 2549 ลงวันที่ 9 มีนาคม 2550



3.ประเด็นปัญหา

กรณีแรงงานต่างด้าวสัญชาติลาวซึ่งได้รับการพิสูจน์สัญชาติแล้วและได้รับอนุญาตให้อยู่ในราชอาณาจักรเป็นเวลา 2 ปี นับแต่วันเดินทางเข้า (Non L-A) ถือหนังสือเดินทางเล่มเก่า (ชั่วคราว 1 ปี) ซึ่งพนักงานเจ้าหน้าที่ตรวจคนเข้าเมืองตรวจอนุญาตให้อยู่เท่าหนังสือเดินทางก่อนมาขยายระยะเวลาการอยู่ในราชอาณาจักรให้ครบ 2 ปี เท่าสิทธิเดิมในหนังสือเดินทางเล่มใหม่ โดยสาธารณรัฐประชาธิปไตยประชาชนลาวเป็นผู้รับผิดชอบในการออกหนังสือเดินทางเล่มใหม่ และปรากฏว่าหนังสือเดินทางเล่มเก่า (ชั่วคราว 1 ปี) ที่เจ้าหน้าที่ตรวจอนุญาตให้อยู่เท่าหนังสือเดินทางหมดอายุ และวันหมดอายุ ไม่ต่อเนื่องกับวันที่ออกหนังสือเดินทางเล่มใหม่ หรือหนังสือเดินทางเล่มใหม่ออกหลังวันที่เล่มเก่าหมดอายุ โดยวันที่ไม่ต่อเนื่องมีผลทำให้เจ้าหน้าที่ไม่สามารถย้ายตราประทับและประทับตราอนุญาตในหนังสือเดินทางเล่มใหม่ได้ กรณีนี้พนักงานเจ้าหน้าที่ตรวจคนเข้าเมืองจะมีวิธีดำเนินการอย่างไร

แนวทางปฏิบัติ

ให้พนักงานเจ้าหน้าที่ตรวจคนเข้าเมืองย้ายตราประทับไปยังหนังสือเดินทางเล่มใหม่ก่อนแล้วขยายสิทธิการอยู่ในราชอาณาจักรให้ครบกำหนด 2 ปี

กฎหมายหรือระเบียบที่เกี่ยวข้อง

- (1) ประกาศกระทรวงมหาดไทย เรื่อง การยกเว้นข้อห้ามมิให้คนต่างด้าวเข้ามาในราชอาณาจักรเป็นการเฉพาะสำหรับคนต่างด้าวสัญชาติพม่า ลาว และกัมพูชา ลงวันที่ 1 มีนาคม 2549

(2) ประกาศกระทรวงมหาดไทย เรื่อง การยกเว้นข้อห้ามมิให้คนต่างด้าวเข้ามาในราชอาณาจักรเป็นการเฉพาะสำหรับคนต่างด้าวสัญชาติลาวและกัมพูชาที่ได้จดทะเบียนประวัติไว้ใน พ.ศ.2549 ลงวันที่ 9 มีนาคม 2550

? 4.ประเด็นปัญหา

กรณีแรงงานต่างด้าวสัญชาติลาวซึ่งได้รับการพิสูจน์สัญชาติแล้วและได้รับอนุญาตให้อยู่ในราชอาณาจักรเป็นเวลา 2 ปี นับแต่วันเดินทางเข้า (Non L-A) ถือหนังสือเดินทางเล่มเก่า (ชั่วคราว 1 ปี) ซึ่งพนักงานเจ้าหน้าที่ตรวจอนุญาตให้อยู่เท่าอายุหนังสือเดินทางก่อนมาขยายระยะเวลาการอยู่ในราชอาณาจักรให้ครบ 2 ปี เท่าสิทธิเดิมในหนังสือเดินทางเล่มใหม่ โดยสาธารณรัฐประชาธิปไตยประชาชนลาวเป็นผู้รับผิดชอบในการออกหนังสือเล่มใหม่ให้ และปรากฏว่าหนังสือเดินทางเล่มเก่า (ชั่วคราว 1 ปี) ครบวันหมดอายุหรือครบกำหนดวันอนุญาต แต่ยังไม่ครบกำหนดสิทธิเดิม 2 ปี (Non L-A) ถือหนังสือเดินทางเล่มใหม่มาติดต่อหลังจากวันที่ครบกำหนดอนุญาต (อนุญาตเท่าหนังสือเดินทางฉบับเก่า) หรือวันที่อนุญาตในหนังสือเดินทางเล่มเก่าสิ้นสุดแล้ว ต้องทำการเปรียบเทียบปรับข้อหาอยู่เกินกำหนดอนุญาตก่อนหรือไม่อย่างไร

แนวทางปฏิบัติ

ให้พนักงานเจ้าหน้าที่ตรวจคนเข้าเมืองขยายระยะเวลาอนุญาตให้ครบ 2 ปี โดยไม่ต้องทำการเปรียบเทียบปรับข้อหาอยู่เกินกำหนดอนุญาต

กฎหมายหรือระเบียบที่เกี่ยวข้อง

(1) ประกาศกระทรวงมหาดไทย เรื่อง การยกเว้นข้อห้ามมิให้คนต่างด้าวเข้ามาในราชอาณาจักรเป็นการเฉพาะสำหรับคนต่างด้าวสัญชาติพม่า ลาว และกัมพูชา ลงวันที่ 1 มีนาคม 2549

(2) ประกาศกระทรวงมหาดไทย เรื่อง การยกเว้นข้อห้ามมิให้คนต่างด้าวเข้ามาในราชอาณาจักรเป็นการเฉพาะสำหรับคนต่างด้าวสัญชาติลาวและกัมพูชาที่ได้จดทะเบียนประวัติไว้ใน พ.ศ.2549 ลงวันที่ 9 มีนาคม 2550

5.ประเด็นปัญหา

กรณีแรงงานต่างด้าวสัญชาติลาว กัมพูชา ที่ได้รับการพิสูจน์สัญชาติและทาง กก.1 บก.ตม.1 ได้ตรวจลงตราประเภท Non L- A ให้แล้วนั้น จากการทำได้ไปปฏิบัติหน้าที่ประจำศูนย์บริการต่อวีซ่าแรงงานต่างด้าวที่ตอนเมือง พบว่า มีแรงงานต่างด้าวสัญชาติกัมพูชาบางรายที่ย้ายคำร้องขออยู่ต่อโดยได้รับการตรวจลงตราประเภท Non L-A และในเอกสารเดินทาง (Certificate of Identity) มีการเพิ่มชื่อและรูปถ่ายของบุตรที่ด้านหลังของเอกสารฯ แรงงานต่างด้าวดังกล่าว ได้เดินทางออกนอกราชอาณาจักร ทางด่าน ตม.อรัญประเทศ โดยก่อนเดินทางออกได้ทำ Re-entry Permit จากด่าน ตม.อรัญประเทศ ซึ่งตราประทับ Re-entry Permit ระบุว่า “สำหรับ 2 คน” (Number of Persons-two) และเมื่อเดินทางกลับเข้ามาทางด่าน ตม.อรัญประเทศ เจ้าหน้าที่ได้ประทับตราขาเข้าประเภท Non-re อนุญาตให้อยู่ในราชอาณาจักรเท่าสิทธิเดิมพร้อมหมายเหตุได้ตราประทับขาเข้าว่า “2 คน” กรณีนี้พนักงานเจ้าหน้าที่ตรวจคนเข้าเมือง จะมีวิธีดำเนินการอย่างไร

แนวทางปฏิบัติ

ให้พนักงานเจ้าหน้าที่ตรวจคนเข้าเมืองอธิบายให้คนต่างด้าวเข้าใจว่า การตรวจลงตรา Non L-A เป็นสิทธิเฉพาะตัวของแรงงานต่างด้าว การทำ Re-entry ทำได้เฉพาะผู้ได้รับอนุญาต กรณีดังกล่าวคนต่างด้าวไม่สามารถยื่นคำขอทำ Re-entry ให้กับบุตรที่เพิ่มชื่อไว้ในเอกสารการเดินทางได้

กฎหมายหรือระเบียบที่เกี่ยวข้อง

- (1) ประกาศกระทรวงมหาดไทย เรื่อง การยกเว้นข้อห้ามมิให้คนต่างด้าวเข้ามาในราชอาณาจักรเป็นการเฉพาะสำหรับคนต่างด้าวสัญชาติพม่า ลาว และกัมพูชา ลงวันที่ 1 มีนาคม 2549
- (2) ประกาศกระทรวงมหาดไทย เรื่อง การยกเว้นข้อห้ามมิให้คนต่างด้าวเข้ามาในราชอาณาจักรเป็นการเฉพาะสำหรับคนต่างด้าวสัญชาติลาวและกัมพูชาที่ได้จดทะเบียนประวัติไว้ใน พ.ศ.2549 ลงวันที่ 9 มีนาคม 2550

IMMIGRATION BUREAU

? 6.ประเด็นปัญหา

กรณีแรงงานต่างด้าวสัญชาติเมียนมา ลาว และกัมพูชา ซึ่งพิสูจน์สัญชาติและได้รับอนุญาตให้อยู่ในราชอาณาจักรเป็นเวลา 2 ปี ไม่ทราบว่ามีหน้าที่ต้องแจ้งที่พักอาศัยกรณีอยู่เกิน 90 วัน จะมีวิธีดำเนินการอย่างไร

แนวทางปฏิบัติ

ให้พนักงานเจ้าหน้าที่แนบสลิปค่าเตือนการแจ้งที่พักอาศัยกรณีอยู่ในราชอาณาจักรเกิน 90 วัน ติดไว้กับหนังสือเดินทางของคนต่างด้าว พร้อมทั้งกำหนดวันที่บุคคลต่างด้าวต้องแจ้งที่พักอาศัยเมื่ออยู่ในราชอาณาจักรเกิน 90 วัน

กฎหมายหรือระเบียบที่เกี่ยวข้อง

- (1) พ.ร.บ.คนเข้าเมือง พ.ศ.2522 มาตรา 37(5)
- (2) คำสั่ง สตม. ที่ 155/2554 เรื่อง วิธีปฏิบัติการแจ้งที่พักอาศัยของคนต่างด้าวเมื่ออยู่ในราชอาณาจักรเกิน 90 วัน

? 7.ประเด็นปัญหา

กรณีหนังสือ สตม. ที่ 0029.142/321 ลง 6 ก.พ. 2550 แจ้งแนวทางปฏิบัติการอนุญาตให้แรงงานต่างด้าวที่ได้รับการพิสูจน์สัญชาติหรือรับรองสถานะและได้รับการประทับตราอนุญาตให้อยู่ในราชอาณาจักรแล้วอยู่ในราชอาณาจักรเป็นการชั่วคราวต่อไปอีก โดยแรงงานต่างด้าวที่ประสงค์จะขอยุ่ต่อๆ จะต้องยื่นหนังสือรับรองคนต่างด้าวเข้าทำงานตามแบบฟอร์มที่ สตม. กำหนด ซึ่งได้กำหนดแบบฟอร์มหนังสือรับรองคนต่างด้าวที่ทำงานให้กับนิติบุคคล (บริษัท/ หจก.) และแรงงานต่างด้าวที่ทำงานให้กับบุคคลธรรมดาไว้ในแบบเดียวกัน

แนวทางปฏิบัติ

ปรับปรุงแก้ไขแบบฟอร์มหนังสือรับรองคนต่างด้าวเข้าทำงานดังกล่าว โดยแยกให้ชัดเจนเป็น 2 ฉบับ ได้แก่ หนังสือรับรองแรงงานต่างด้าวที่ทำงานให้กับนิติบุคคล (บริษัท/ หจก.) 1 ฉบับ และหนังสือรับรองแรงงานต่างด้าวที่ทำงานให้กับบุคคลธรรมดา อีก 1 ฉบับ

กฎหมายหรือระเบียบที่เกี่ยวข้อง

บันทึกสั่งการ สตม. ลง 27 ส.ค. 2522 ท้ายหนังสือ บก.อก.สตม. ที่ 0029.142/7163 ลง 27 ส.ค. 2522 เรื่อง ขอเปลี่ยนแปลงแบบฟอร์มหนังสือรับรองแรงงานต่างด้าวเข้าทำงาน

8.ประเด็นปัญหา

ตามมติ ครม. เมื่อวันที่ 5 ก.ค. 2566 และประกาศ มท. ลงวันที่ 14 ก.ค. 2566 เรื่อง การอนุญาตให้คนต่างด้าวอยู่ในราชอาณาจักรเป็นกรณีพิเศษสำหรับคนต่างด้าวสัญชาติกัมพูชา ลาว เมียนมา และเวียดนาม ตามมติคณะรัฐมนตรีเมื่อวันที่ 5 กรกฎาคม 2566 โดยมีผลบังคับใช้ย้อนหลังตั้งแต่วันที่ 5 ก.ค. 2566 ซึ่งประกาศลงในราชกิจจานุเบกษา วันที่ 17 ก.ค. 2566 ปัญหากรณีมีการจับกุมแรงงานต่างด้าวหลังจากวันที่ประกาศ มท. มีผลบังคับใช้ แต่อยู่ในระหว่างการรอประกาศลงในราชกิจจานุเบกษา เช่น มีการจับกุมแรงงานต่างด้าว ในวันที่ 15 ก.ค. 2566 และยังในระหว่างการควบคุมชั้นพนักงานสอบสวน หรือ ถูกกักตัวในระหว่างรอการส่งกลับในสถานกักตัว ตามมาตรา 54 ในวันที่ 17 ก.ค. 2566 พนักงานเจ้าหน้าที่ต้องดำเนินการอย่างไร

แนวทางปฏิบัติ

1. ชั้นพนักงานสอบสวน ให้พนักงานสอบสวนสั่งไม่ฟ้องและปล่อยตัวคนต่างด้าวดังกล่าว
2. ชั้นกักตัวในระหว่างรอการส่งกลับในสถานกักตัว กรณีมีนายจ้างมายื่นขอรับตัว ให้ปล่อยตัวคนต่างด้าวดังกล่าวมอบให้กับนายจ้าง เพื่อไปดำเนินการตามประกาศ มท. และ ประกาศ รง. ต่อไป

กฎหมายหรือระเบียบที่เกี่ยวข้อง

- (1) ประมวลกฎหมายอาญา มาตรา 2, 3
- (2) ประกาศกระทรวงแรงงาน ลงวันที่ 6 ก.ค. 2566
- (3) ประกาศกระทรวงมหาดไทย ลงวันที่ 14 ก.ค. 2566

9.ประเด็นปัญหา

ตามมติ ครม. เมื่อวันที่ 30 พ.ค. 2566 และประกาศ มท. ลง 26 มิ.ย. 2566 อนุญาตให้คนต่างด้าว (กลุ่ม MOU) อยู่และทำงานในราชอาณาจักรเป็นกรณีพิเศษ ถึงวันที่ 31 ก.ค. 2566 เพื่อเดินทางออกนอกราชอาณาจักรแล้วกลับเข้ามาตาม MOU ปกติ หากพนักงานเจ้าหน้าที่ตรวจคนเข้าเมืองขาออกตรวจพบแรงงานต่างด้าวกลุ่ม MOU ตามมติดังกล่าวเดินทางออกหลังจากวันที่ 31 ก.ค. 2566 ต้องดำเนินการอย่างไร

แนวทางปฏิบัติ

1. กรณีอยู่เกินกำหนดไม่เกิน 90 วัน ให้ดำเนินการเปรียบเทียบปรับโดยนับแต่วันที่ 1 ส.ค. 2566 แล้วให้เดินทางออกนอกราชอาณาจักรโดยคนต่างด้าวดังกล่าวสามารถเดินทางกลับเข้ามาตาม MOU ปกติ

2. กรณีอยู่เกินกำหนดเกินกว่า 90 วัน ให้ดำเนินการเปรียบเทียบปรับ โดยนับแต่วันที่ 1 ส.ค. 2566 และแจ้งคำสั่งห้ามเดินทางเข้าราชอาณาจักร (Blacklist) ตามระยะเวลาที่กำหนดในคำสั่ง รวม.มท. แล้วให้เดินทางออกนอกราชอาณาจักร

3. กรณีคนต่างด้าวกลุ่มดังกล่าวอยู่เกินกำหนดแล้วไม่เดินทางออก ต่อมาถูกจับกุม ให้ดำเนินคดีตามกฎหมาย เมื่อคดีถึงที่สุดแล้ว ให้แจ้งคำสั่งห้ามเดินทางเข้าราชอาณาจักร (Blacklist) ตามระยะเวลาที่กำหนดในคำสั่ง รวม.มท. จากนั้นผลักดันส่งกลับออกไปนอกราชอาณาจักร

กฎหมายหรือระเบียบที่เกี่ยวข้อง

(1) พ.ร.บ.คนเข้าเมือง พ.ศ.2522 มาตรา 54, 81

(2) ประกาศกระทรวงแรงงาน เรื่อง การอนุญาตให้คนต่างด้าวทำงานในราชอาณาจักร เป็นกรณีพิเศษ สำหรับคนต่างด้าวสัญชาติกัมพูชา ลาว และเมียนมา ซึ่งได้รับอนุญาตให้เข้ามาทำงานในราชอาณาจักรตามกฎหมายว่าด้วยคนเข้าเมืองภายใต้บันทึกความตกลงหรือบันทึกความเข้าใจที่รัฐบาลไทยทำไว้กับรัฐบาลต่างประเทศ ตามมติคณะรัฐมนตรีเมื่อวันที่ 30 พฤษภาคม 2566 ลงวันที่ 6 มิ.ย. 2566

(3) ประกาศกระทรวงมหาดไทย เรื่อง การยกเว้นข้อห้ามมิให้คนต่างด้าวเข้ามาอยู่ในราชอาณาจักรเป็นกรณีพิเศษเพื่อทำงานสำหรับคนต่างด้าวสัญชาติกัมพูชา ลาว และเมียนมา ซึ่งได้รับอนุญาตให้เข้ามาทำงานในราชอาณาจักรตามบันทึกความตกลงหรือบันทึกความเข้าใจที่รัฐบาลไทยทำไว้กับรัฐบาลต่างประเทศ ตามมติคณะรัฐมนตรีเมื่อวันที่ 30 พฤษภาคม 2566 ลงวันที่ 26 มิ.ย. 2566

(4) คำสั่ง รวม.มท. ที่ 1/2558 เรื่อง การไม่อนุญาตให้คนต่างด้าวบางจำพวกเข้ามาในราชอาณาจักร ลง 27 พ.ย. 58

IMMIGRATION BUREAU

หมวด 5

การส่งกลับคนต่างด้าวนอกราชอาณาจักร



แนวทางปฏิบัติกรณีพนักงานเจ้าหน้าที่ตรวจคนเข้าเมืองประสบปัญหาเกี่ยวกับการพิจารณาส่งคนต่างด้าวกลับออกไปนอกราชอาณาจักร

1. ประเด็นปัญหา

พนักงานสอบสวนส่งชนกลุ่มน้อยให้ด่าน ตม. เพื่อผลักดันส่งกลับออกไปนอกราชอาณาจักร โดยเข้าใจผิดว่าเป็นแรงงานต่างด้าว แต่ชนกลุ่มน้อยนำหลักฐานบัตรประจำตัวมาแสดงภายหลัง ทำให้ฐานความผิดและโทษเปลี่ยนแปลงไป เช่น การหลบหนีออกนอกเขตและแจ้งว่าเป็นคนต่างด้าวสัญชาติพม่าเพื่อให้สำนักงานตรวจคนเข้าเมืองส่งกลับออกไปนอกราชอาณาจักร พนักงานเจ้าหน้าที่ตรวจคนเข้าเมืองจะมีวิธีการดำเนินการอย่างไร

แนวทางปฏิบัติ

กรณีดังกล่าวไม่อยู่ในอำนาจของ สทต. ตาม พ.ร.บ.คนเข้าเมือง พ.ศ.2522 ให้ส่งตัวคนต่างด้าวคืนให้พนักงานสอบสวนรับไปดำเนินการในส่วนที่เกี่ยวข้อง

กฎหมายหรือระเบียบที่เกี่ยวข้อง

พ.ร.บ.คนเข้าเมือง พ.ศ.2522 และประกาศกระทรวงมหาดไทยที่เกี่ยวข้อง

2. ประเด็นปัญหา

กรณีพนักงานเจ้าหน้าที่ตรวจคนเข้าเมือง จากด่านตรวจคนเข้าเมืองภูมิภาคต่างๆ นำผู้โดยสารที่เป็นบุคคลต้องห้ามมาเพื่อผลักดันออกนอกราชอาณาจักรที่ด่าน ตม.สุวรรณภูมิ และต้องนำตัวผู้โดยสาร มา CHECK IN ปัญหาคือ เมื่อไปถึงเครื่องบินแล้วสายการบินได้ปฏิเสธโดยแจ้งว่าทางพนักงานเจ้าหน้าที่ตรวจคนเข้าเมืองที่นำตัวไป CHECK IN ไม่ได้แจ้งสายการบินล่วงหน้าก่อนว่าเป็นผู้โดยสารส่งกลับ ทำให้ฝ่ายพิธีการเข้าเมืองต้องทำการควบคุมตัวคนต่างด้าวผู้นั้นไว้ก่อน เพื่อรอการพิจารณาจากสายการบินในการจัดทำ Telex ไปยังปลายทางให้ทราบในเรื่องนี้ ซึ่งหากไม่อนุญาตให้ไปในเที่ยวบินนี้ได้ ทางฝ่ายพิธีการเข้าเมืองต้องทำการควบคุมตัวไว้เพื่อรอเที่ยวบินต่อไป และบางสายการบินอาจต้องรอเป็นเวลาหลายวันจนกว่าจะมีเที่ยวบินใหม่และมีที่นั่งสำหรับผู้โดยสารในกรณีนี้ พนักงานเจ้าหน้าที่ตรวจคนเข้าเมืองจะมีวิธีการดำเนินการอย่างไร

แนวทางปฏิบัติ

ให้ด่าน ตม. ที่ผลักดันคนต่างด้าวออกนอกราชอาณาจักรประสานสายการบินก่อน

หมวด 6

เบ็ดเตล็ด

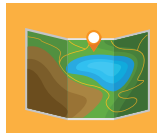

แนวทางปฏิบัติกรณีพนักงานเจ้าหน้าที่ตรวจคนเข้าเมืองประสบปัญหาเกี่ยวกับการปฏิบัติหน้าที่ตามกฎหมายว่าด้วยคนเข้าเมืองในกรณีอื่นๆ

? 1.ประเด็นปัญหา

กรณีด่านตรวจคนเข้าเมืองประทับตราอนุญาตให้คนต่างด้าวอยู่ในราชอาณาจักร มีกำหนดระยะเวลาไม่ตรงตามประเภทการตรวจลงตรา หรือการยกเว้นการตรวจลงตราด่านตรวจคนเข้าเมือง ที่รับเรื่องขอยุ่ต่อในราชอาณาจักรจะแก้ไขกำหนดระยะเวลาการอยู่ในราชอาณาจักรให้ตรงตามประเภทการตรวจลงตรา หรือการยกเว้นการตรวจลงตราได้หรือไม่

แนวทางปฏิบัติ

ให้พนักงานเจ้าหน้าที่ผู้มีหน้าที่รับผิดชอบระดับรองสารวัตรขึ้นไป ปฏิบัติดังนี้

1. ดำเนินการแก้ไขการประทับตราอนุญาตในหนังสือเดินทาง ตามคำสั่ง สตม. ที่ 115/2553 เรื่อง การแก้ไขการประทับตราอนุญาตในหนังสือเดินทาง ลง 23 มิ.ย. 2553
2. พิจารณายุติเรื่องกรณีอยู่เกินกำหนดอนุญาต โดยไม่ต้องทำการเปรียบเทียบปรับคนต่างด้าว
3. ประทับตรา “ยุติเรื่องกรณีอยู่เกินกำหนดอนุญาต” ตามตัวอย่าง
4. พิจารณาคำขออนุญาตขอยุ่ต่อในราชอาณาจักรเป็นการชั่วคราวของคนต่างด้าวต่อไป โดยให้คำนึงถึงเหตุผลและความจำเป็นแต่ละกรณีตามกฎหมายระเบียบหรือคำสั่ง
5. บันทึกข้อมูลในระบบสารสนเทศของสำนักงานตรวจคนเข้าเมือง
6. มีหนังสือแจ้งกองบังคับการต้นสังกัดของหน่วยงานที่ตรวจอนุญาตผิดพลาดเพื่อพิจารณาดำเนินการตามอำนาจหน้าที่ต่อไป

กฎหมายหรือระเบียบที่เกี่ยวข้อง

- (1) คำสั่ง สตม. ที่ 115/2553 เรื่อง การแก้ไขการประทับตราอนุญาตในหนังสือเดินทาง ลง 23 มิ.ย. 2553
- (2) คำสั่ง สตม. ที่ 79/2557 เรื่อง แนวทางปฏิบัติกรณีคนต่างด้าวได้รับการตรวจอนุญาตให้อยู่ในราชอาณาจักรไม่ตรงตามประเภทการตรวจลงตราหรือการยกเว้นการตรวจลงตรา ลง 1 เม.ย. 2557

2.ประเด็นปัญหา

การดำเนินการกรณีหนังสือเดินทางของคนต่างด้าวสูญหาย

แนวทางปฏิบัติ

ให้พนักงานเจ้าหน้าที่ผู้มีหน้าที่รับผิดชอบดำเนินการ

1. จัดให้คนต่างด้าวกรอกข้อมูลรายละเอียด เช่น ชื่อ ชื่อสกุล สัญชาติ เลขที่หนังสือเดินทาง วันเดือนปีที่เดินทางเข้ามาในราชอาณาจักร และเที่ยวบิน ในแบบคำขอ โดยเรียกเอกสารประกอบการพิจารณา ดังนี้

1.1 สำเนาหนังสือแจ้งความจากสถานีตำรวจ

1.2 หนังสือเดินทางเล่มใหม่หรือเอกสารใช้แทนหนังสือเดินทาง

1.3 หนังสือรับรองจากสถานทูตหรือสถานกงสุลของประเทศที่คนต่างด้าวมีสัญชาติ ยกเว้นกรณีไม่มีสถานทูตหรือสถานกงสุลในประเทศไทยและคนต่างด้าวได้รับเอกสารใช้แทนหนังสือเดินทาง (Emergency Certificate) ที่ออกให้จากกระทรวงการต่างประเทศ

2. ตรวจสอบรายละเอียดของคำขอ และความถูกต้องสมบูรณ์ของหนังสือเดินทางเล่มใหม่หรือเอกสารใช้แทนหนังสือเดินทาง และหลักฐานสำเนาหนังสือแจ้งความจากสถานีตำรวจ

3. ตรวจสอบหลักฐานการเดินทางเข้ามาในราชอาณาจักรในระบบสารสนเทศของสำนักงานตรวจคนเข้าเมือง หรือกรณีหน่วยงานรับเรื่องยังไม่มีระบบสารสนเทศของสำนักงานตรวจคนเข้าเมือง ให้ประสานตรวจสอบข้อมูลการเดินทางเข้ามาในราชอาณาจักรจากศูนย์เทคโนโลยีตรวจคนเข้าเมือง เมื่อพบว่าข้อมูลถูกต้องให้ดำเนินการสำเนาตราขาเข้าให้กับคนต่างด้าว

4. กรณีคนต่างด้าวได้รับอนุญาตให้อยู่ต่อในราชอาณาจักรเป็นการชั่วคราวหรือได้รับอนุญาตให้อยู่ในราชอาณาจักรเพื่อรอฟังผลการพิจารณาคำขอ หรือเพื่อรอรับใบสำคัญถิ่นที่อยู่ หรือเพื่อรอรับทราบผลการพิจารณาของคณะกรรมการพิจารณาคนเข้าเมืองหรือพนักงานเจ้าหน้าที่ ซึ่งคณะกรรมการมอบหมายให้พนักงานเจ้าหน้าที่ผู้มีหน้าที่รับผิดชอบสำเนาทราอนุญาตให้อยู่ต่อในราชอาณาจักรเป็นการชั่วคราว หรือตราอนุญาตให้อยู่ในราชอาณาจักรเพื่อรอฟังผลการพิจารณาคำขอ หรือตราอนุญาตให้อยู่ในราชอาณาจักรเพื่อรอรับใบสำคัญถิ่นที่อยู่หรือเพื่อรอรับทราบผลของการพิจารณาของคณะกรรมการพิจารณาคนเข้าเมืองหรือพนักงานเจ้าหน้าที่ซึ่งคณะกรรมการมอบหมายให้กับคนต่างด้าว

5. ให้พนักงานเจ้าหน้าที่ผู้ดำเนินการบันทึกข้อมูลหนังสือเดินทางที่สูญหายไว้ในระบบบัญชีเฝ้าดูสำหรับตรวจคนเข้าเมืองจังหวัด หรือด่านตรวจคนเข้าเมืองในสังกัด บก.ตม.3-6 ที่ไม่สามารถบันทึกข้อมูลในระบบบัญชีเฝ้าดู ให้ส่งข้อมูลหนังสือเดินทางที่สูญหาย ให้กองกำกับการบริการคนต่างด้าวดำเนินการบันทึกข้อมูลในระบบบัญชีเฝ้าดู

กฎหมายหรือระเบียบที่เกี่ยวข้อง

คำสั่ง ศตม. ที่ 77/2557 เรื่อง แนวทางปฏิบัติกรณีหนังสือเดินทางของคนต่างด้าวสูญหาย ขำรุต หมดออายุ หรือเปลี่ยนสัญชาติไปจากเดิม ลง 1 เม.ย. 2557

? 3.ประเด็นปัญหา

ศตม. เคยกำหนดแนวทางปฏิบัติกรณีหนังสือเดินทางคนต่างด้าวสูญหายไว้ ตามหนังสือ ศตม.ที่ 0623.142/3012 ลง 29 มิ.ย. 2541 แนวทางปฏิบัติดังกล่าวยังใช้ถือปฏิบัติอยู่หรือไม่ หรือมีการเปลี่ยนแปลงอย่างไรหรือไม่

แนวทางปฏิบัติ

แนวทางปฏิบัติกรณีหนังสือเดินทางคนต่างด้าวสูญหายตามหนังสือ ศตม. ที่ 0623.142/3012 ลง 29 มิ.ย. 2541 ถูกยกเลิกแล้ว โดยคำสั่ง ศตม. ที่ 224/2549 เรื่อง แนวทางการปฏิบัติกรณีหนังสือเดินทางสูญหาย ลง 5 ก.ย. 2549 ทั้งนี้ ปัจจุบันได้มีคำสั่ง ศตม. ที่ 77/2557 เรื่อง แนวทางปฏิบัติกรณีหนังสือเดินทางของคนต่างด้าวสูญหาย ขำรุต หมดออายุ หรือเปลี่ยนสัญชาติไปจากเดิม ลง 1 เม.ย. 2557 กำหนดแนวทางปฏิบัติใหม่แล้ว

กฎหมายหรือระเบียบที่เกี่ยวข้อง

คำสั่ง ศตม. ที่ 77/2557 เรื่อง แนวทางปฏิบัติกรณีหนังสือเดินทางของคนต่างด้าวสูญหาย ขำรุต หมดออายุ หรือเปลี่ยนสัญชาติไปจากเดิม ลง 1 เม.ย. 2557

4.ประเด็นปัญหา

ผู้โดยสารได้รับการตรวจอนุญาตเข้าราชอาณาจักร ณ จุดตรวจ First Port แล้วระหว่างรอต่อเครื่องบินในประเทศ ได้ทำหนังสือเดินทางหายเจ้าหน้าที่สายการบินได้พาผู้โดยสารไปแจ้งความ และนำผู้โดยสารไปขอทำหนังสือเดินทางเล่มใหม่จากสถานทูต เมื่อได้หนังสือเดินทางเล่มใหม่มาแล้วสามารถขอให้เจ้าหน้าที่ตรวจคนเข้าเมือง ณ จุดตรวจ First Port ตรวจอนุญาตให้ได้อีกหรือไม่ หรือต้องให้ไปติดต่อขอสำเนาตราการตรวจอนุญาตจาก สศม.

แนวทางปฏิบัติ

ให้พนักงานเจ้าหน้าที่ตรวจคนเข้าเมือง ณ จุดตรวจ First Port ดำเนินการดังนี้

1. จัดให้คนต่างด้าวเขียนคำขอ และกรอกข้อมูล รายละเอียด ชื่อ ชื่อสกุล เลขที่หนังสือเดินทาง วันเดือนปีที่เดินทางเข้ามาในราชอาณาจักร และเที่ยวบิน
2. ตรวจสอบรายละเอียดของคำขอ และตรวจสอบความถูกต้องสมบูรณ์ของหนังสือเดินทางหรือเอกสาร ใช้แทนหนังสือเดินทางเล่มใหม่ และหลักฐานการแจ้งความร้องทุกข์
3. ตรวจสอบหลักฐานการเดินทางเข้ามาในราชอาณาจักรกับระบบคอมพิวเตอร์ หรือบัตร ตม.6 ว่าเข้ามาในราชอาณาจักรถูกต้องหรือไม่ เมื่อพบว่าข้อมูลถูกต้องให้ดำเนินการสำเนาตราขาเข้าให้กับคนต่างด้าว
4. บันทึกข้อมูลหนังสือเดินทางที่สูญหายไว้ในระบบบัญชีใฝ่ดู สำหรับตรวจคนเข้าเมืองจังหวัด หรือด่านตรวจคนเข้าเมืองในสังกัด บก.ตม.3-6 ที่ไม่สามารถบันทึกข้อมูลในระบบบัญชีใฝ่ดู ให้ส่งข้อมูลหนังสือเดินทางที่สูญหาย ให้กองกำกับการบริการคนต่างด้าวดำเนินการบันทึกข้อมูลในระบบบัญชีใฝ่ดู

กฎหมายหรือระเบียบที่เกี่ยวข้อง

คำสั่ง สศม. ที่ 77/2557 เรื่อง แนวทางปฏิบัติกรณีหนังสือเดินทางของคนต่างด้าวสูญหาย ขำรูด หมดยอายุ หรือเปลี่ยนสัญชาติไปจากเดิม ลง 1 เม.ย. 2557

IMMIGRATION BUREAU

? 5.ประเด็นปัญหา

พนักงานเจ้าหน้าที่ของด่านตรวจคนเข้าเมือง ตรวจหนังสือเดินทางหรือเอกสารใช้แทนหนังสือเดินทางของบุคคลซึ่งจะเดินทางเข้ามาในหรือออกไปนอกราชอาณาจักร พบว่าไม่มีตราประทับขาเข้าหรือขาออกครั้งสุดท้าย จะดำเนินการอย่างไร

แนวทางปฏิบัติ

1. กรณีมีชื่อในบัญชีคนโดยสาร หรือมีหลักฐานหรือเอกสารอื่นยืนยันว่าบุคคลนั้นได้เดินทางเข้ามาในหรือออกไปนอกราชอาณาจักรผ่านช่องทาง ด่านตรวจคนเข้าเมือง เขตท่า สถานี หรือท้องที่ตามที่รัฐมนตรีได้ประกาศในราชกิจจานุเบกษา ให้พนักงานเจ้าหน้าที่ประจำช่องทางของด่านตรวจคนเข้าเมือง ซึ่งเป็นข้าราชการตำรวจชั้นสัญญาบัตรระดับสารวัตรขึ้นไป ดำเนินการดังนี้

1.1 พิจารณายุติเรื่องกรณีไม่ผ่านการตรวจอนุญาต

1.2 ประทับตราในหนังสือเดินทางหรือเอกสารใช้แทนหนังสือเดินทาง ตามตัวอย่างในคำสั่งศตม. ที่ 78/2557 ลง 1 เม.ย. 57 โดยใช้หมึกสีน้ำเงิน

1.3 กรณีเป็นคนต่างด้าวให้ตรวจสอบระยะเวลาการอยู่ในราชอาณาจักร หากอยู่เกินกำหนดระยะเวลาตามที่กฎหมายกำหนด ให้ดำเนินการตามกฎระเบียบที่เกี่ยวข้องต่อไป

1.4 มีหนังสือแจ้งด่านตรวจคนเข้าเมืองที่บุคคลเดินทางเข้ามาในหรือเดินทางออกไปนอกราชอาณาจักรบันทึกข้อมูลในระบบสารสนเทศของสำนักงานตรวจคนเข้าเมือง

2. กรณีไม่มีชื่อในบัญชีคนโดยสาร หรือหลักฐานหรือเอกสารอื่นยืนยันว่าบุคคลนั้นได้เดินทางเข้ามาในหรือออกไปนอกราชอาณาจักรผ่านช่องทาง ด่านตรวจคนเข้าเมือง เขตท่า สถานี หรือท้องที่ตามที่รัฐมนตรีประกาศในราชกิจจานุเบกษา ให้พนักงานเจ้าหน้าที่ประจำช่องทางของด่านตรวจคนเข้าเมืองซึ่งเป็นข้าราชการตำรวจชั้นสัญญาบัตร ดำเนินการดังนี้

2.1 กรณีคนสัญชาติไทย

(1) เปรียบเทียบปรับ ตามมาตรา 62 และ มาตรา แห่ง พ.ร.บ.คนเข้าเมือง พ.ศ.2522

(2) ประทับตราในหนังสือเดินทางหรือเอกสารใช้แทนหนังสือเดินทาง ตามตัวอย่าง ศตม. ที่ 78/2557 ลง 1 เม.ย. 2557 โดยใช้หมึกสีน้ำเงิน

2.2 กรณีคนต่างด้าว ให้ส่งพนักงานสอบสวนดำเนินคดีตามมาตรา 62 แห่ง พ.ร.บ.คนเข้าเมือง พ.ศ.2522



กฎหมายหรือระเบียบที่เกี่ยวข้อง

คำสั่ง สศน. ที่ 78/2557 เรื่อง แนวทางปฏิบัติกรณีบุคคลเดินทางเข้ามาในหรือออกไปนอกราชอาณาจักรผ่านช่องทางด่านตรวจคนเข้าเมืองแต่ไม่ผ่านการตรวจอนุญาต (หลุดตรวจ) จากพนักงานเจ้าหน้าที่ ลง 1 เม.ย. 2557

? 6.ประเด็นปัญหา

กรณีมีข้อมูลคนต่างด้าวหลบหนีเข้าเมือง ทำงานโดยไม่ได้รับอนุญาต ต่อมาพนักงานเจ้าหน้าที่ตรวจคนเข้าเมืองได้รวบรวมพยานหลักฐาน เพื่อยื่นคำร้องออกหมายค้น แต่ศาลไม่อนุมัติ พนักงานเจ้าหน้าที่ตรวจคนเข้าเมืองจะมีวิธีดำเนินการอย่างไร

แนวทางปฏิบัติ

กรณีเป็นดุลยพินิจของศาลยุติธรรม ให้พนักงานเจ้าหน้าที่รวบรวมบันทึกสืบสวนภาพถ่ายแล้วเสนอขออนุมัติต่อศาลยุติธรรม

? 7.ประเด็นปัญหา

กรณีคนต่างด้าวถูกจับกุมตัวและระยะเวลาการอนุญาตสิ้นสุดในระหว่างถูกควบคุมตัว (Over Stay) นั้น เมื่อคดีสิ้นสุดแล้วพนักงานเจ้าหน้าที่ สศน. สามารถเปรียบเทียบปรับได้หรือไม่หากการกระทำผิดนั้นไม่เข้าข่ายเป็นบุคคลต้องห้ามและคนต่างด้าวประสงค์จะขออยู่ต่อหรือต้องปฏิบัติอย่างไร

แนวทางปฏิบัติ

พนักงานเจ้าหน้าที่ สศน. ไม่สามารถเปรียบเทียบปรับได้ เนื่องจากคนต่างด้าวขาดเจตนาในการอยู่เกินกำหนดอนุญาต และไม่ควรรออนุญาตให้คนต่างด้าวอยู่ในราชอาณาจักร โดยให้ส่งกลับตามมาตรา 54 แห่ง พ.ร.บ.คนเข้าเมือง พ.ศ.2522

กฎหมายหรือระเบียบที่เกี่ยวข้อง

พ.ร.บ.คนเข้าเมือง พ.ศ.2522 มาตรา 54

? 8.ประเด็นปัญหา

การจัดเก็บค่าทำการนอกเวลาราชการตามกฎหมายกระทรวง ซึ่งออกตามความใน พ.ร.บ. คนเข้าเมือง พ.ศ.2522 ณ จุดผ่อนปรนสามารถทำได้หรือไม่

แนวทางปฏิบัติ

การจัดเก็บค่าทำการนอกเวลาราชการ ณ จุดผ่อนปรนไม่สามารถทำได้ เนื่องจากมิได้เป็น จุดผ่านแดนหรือช่องทางให้บุคคลผ่านเข้า – ออกตาม พ.ร.บ.คนเข้าเมือง พ.ศ.2522

กฎหมายหรือระเบียบที่เกี่ยวข้อง

พ.ร.บ.คนเข้าเมือง พ.ศ.2522 มาตรา 26 และมาตรา 33

? 9.ประเด็นปัญหา

ในการควบคุมบุคคลเดินทางเข้า – ออกราชอาณาจักร ณ จุดผ่อนปรนสามารถใช้ตราประทับ ประจำตัวเจ้าหน้าที่ตรวจคนเข้าเมืองประทับอนุญาตได้หรือไม่

แนวทางปฏิบัติ

ไม่สามารถใช้ตราประทับประจำตัวเจ้าหน้าที่ตรวจคนเข้าเมืองประทับอนุญาต ณ จุดผ่อนปรน ได้ เนื่องจากจุดผ่อนปรนมิได้เป็นจุดผ่านแดนหรือช่องทางให้บุคคลผ่านเข้า – ออก ตาม พ.ร.บ. คนเข้าเมือง พ.ศ.2522

กฎหมายหรือระเบียบที่เกี่ยวข้อง

พ.ร.บ.คนเข้าเมือง พ.ศ.2522 มาตรา 11 และมาตรา 23

? 10.ประเด็นปัญหา

บุคคลต่างชาติที่มีถิ่นที่อยู่ในประเทศหนึ่ง และประเทศนั้นได้ออกหนังสือเดินทางที่จะระบุว่าเป็นหนังสือเดินทางของประเทศนั้นๆ (หน้าปกของหนังสือเดินทาง) ให้ใช้ในการเดินทาง แต่ในหนังสือเดินทางที่ระบุว่าเป็นคนสัญชาติใด (Nationality) ไม่ระบุว่ามีถิ่นที่อยู่ในประเทศนั้น เป็นบุคคลสัญชาติใด จะตรวจอนุญาตได้หรือไม่ อย่างไร (บุคคลที่เกิดที่ประเทศอริก แต่มีถิ่นที่อยู่ในประเทศสหรัฐอเมริกาหรือบราซิล และประเทศสหรัฐอเมริกาหรือบราซิลออกหนังสือเดินทางให้ โดยข้อมูลในหนังสือเดินทางไม่ได้ระบุสัญชาติว่าเป็นบุคคลสัญชาติเดียวกับหนังสือเดินทาง

แนวทางปฏิบัติ

คนต่างด้าวต้องขอรับการตรวจลงตราจากสถานทูตหรือสถานกงสุลไทยในต่างประเทศมาเสียก่อน พนักงานเจ้าหน้าที่ที่ตรวจคนเข้าเมืองจึงจะตรวจอนุญาตได้

กฎหมายหรือระเบียบที่เกี่ยวข้อง

พ.ร.บ.คนเข้าเมือง พ.ศ.2522 มาตรา 12 (1)

? 11.ประเด็นปัญหา

คนต่างชาติถือหนังสือเดินทาง UN จะต้องได้รับการตรวจลงตราทุกคนหากเป็นบุคคลสัญชาติไทย ถือหนังสือเดินทาง UN จะต้องได้รับการตรวจลงตราหรือไม่ หากไม่ต้องได้รับการตรวจลงตรา จะมีแนวทางการปฏิบัติอย่างไร

แนวทางปฏิบัติ

กรณีเป็นคนสัญชาติไทยให้ถือเสมือนการตรวจอนุญาตคนสัญชาติไทยโดยทั่วไป

กฎหมายหรือระเบียบที่เกี่ยวข้อง

รัฐธรรมนูญแห่งราชอาณาจักรไทย พ.ศ.2560 มาตรา 39 พ.ร.บ.คนเข้าเมือง พ.ศ.2522

? 12.ประเด็นปัญหา

กรณีผู้โดยสารมีสัญชาติที่ต้องได้รับการตรวจโรคก่อนเข้าราชอาณาจักรมักมีข้อโต้แย้งกับพนักงานเจ้าหน้าที่ตรวจคนเข้าเมืองกรณีบุคคลนั้นไม่ได้อยู่ในประเทศที่ตนถือสัญชาติเป็นระยะเวลานานแล้ว หรือผู้โดยสารไม่ได้เดินทางมาจากประเทศของตน จะต้องรับการตรวจโรคก่อนหรือไม่

แนวทางปฏิบัติ

ให้แพทย์ตรวจคนเข้าเมืองเป็นผู้พิจารณาดำเนินการกฎหมายหรือระเบียบที่เกี่ยวข้อง พ.ร.บ.คนเข้าเมือง พ.ศ.2522 มาตรา 12 (5)

? 13.ประเด็นปัญหา

กรณีผู้โดยสารป่วยที่มีความประสงค์จะเข้ามารักษาทัวที่ประเทศไทยโดยมีแพทย์และพยาบาลหรือญาติติดตามมาด้วย หากผู้ป่วยมีอาการโคม่า พนักงานเจ้าหน้าที่ตรวจคนเข้าเมืองก็จะยกเว้นเรื่องการถ่ายรูปให้กับผู้ป่วย แต่สำหรับแพทย์หรือผู้ติดตามอื่นจะต้องลงจากรถมาถ่ายรูปบันทึกข้อมูลขาเข้าทุกคน แต่มีก็จะเกิดปัญหาการไม่ได้รับความร่วมมือ โดยแพทย์อ้างว่าไม่ต้องการจะปล่อยผู้ป่วยไว้ลำพัง เพราะอาการหนักมาก หรือแสดงอาการไม่พอใจหรือเร่งการทำงานของพนักงานเจ้าหน้าที่ตรวจคนเข้าเมือง ซึ่งได้ปฏิบัติหน้าที่ตามขั้นตอนและมีได้ล่าช้าแต่อย่างไร อีกทั้งเมื่อถ่ายรูปเสร็จแล้วแพทย์และผู้ป่วยก็ต้องรอรับหนังสือเดินทาง แต่จะมีสายการบินเป็นผู้รับหนังสือเดินทางไปให้ภายหลัง กรณีเช่นนี้หากผู้โดยสารเสียชีวิตในขั้นตอนการตรวจเข้าราชอาณาจักร เจ้าหน้าที่ฝ่ายพิธีการเข้าเมืองจะมีความผิดหรือไม่และจะสามารถให้แพทย์และผู้ติดตามได้รับการยกเว้นไม่ต้องลงจากรถมาถ่ายรูปได้หรือไม่

แนวทางปฏิบัติ

ภาพถ่ายใช้เพื่อเปรียบเทียบตัวบุคคล กรณีเร่งด่วนซึ่งอาจเกิดอันตรายแก่ผู้ป่วยเช่นนี้ให้ผู้บังคับบัญชาพิจารณาสั่งการตามที่เห็นสมควร

กฎหมายหรือระเบียบที่เกี่ยวข้อง

พ.ร.บ.คนเข้าเมือง พ.ศ.2522 มาตรา 18

? 14.ประเด็นปัญหา

กรณีผู้โดยสารที่ต้องการจะเข้าประเทศ หรือผู้โดยสาร Transit ก่อเหตุขโมยสินค้าในร้าน Duty Free และต้องส่งตัวดำเนินคดี พนักงานเจ้าหน้าที่จะมีวิธีดำเนินการอย่างไร

แนวทางปฏิบัติ

ตามพฤติการณ์ที่คนต่างด้าวถูกจับกุมดำเนินคดีเข้าลักษณะต้องห้าม ตามมาตรา 12 (7) แห่ง พ.ร.บ.คนเข้าเมือง พ.ศ.2522 ทั้งนี้ อาจจะมีลักษณะต้องห้ามอื่นๆ อีก เช่น ไม่รับการตรวจลงตราตาม มาตรา 12 (1) ก็ได้ เมื่อปรากฏว่ามีลักษณะต้องห้ามตามมาตรา 12 ดังกล่าวแล้ว พนักงานเจ้าหน้าที่ไม่สามารถตรวจอนุญาตให้เข้าราชอาณาจักรได้ จึงตกเป็นผู้ต้องกักการส่งกลับตาม มาตรา 22 แห่ง พ.ร.บ.คนเข้าเมือง พ.ศ.2522 ซึ่งตามมาตรา 22 วรรคท้าย ในระหว่างรอการส่งกลับตามคำสั่งของพนักงานเจ้าหน้าที่ให้พนักงานเจ้าหน้าที่มีอำนาจอนุญาตให้คนต่างด้าวนั้น

ไปพักอาศัยอยู่ ณ ที่ที่เห็นสมควร จะเรียกประกันหรือเรียกหลักประกันก็ได้ หรือจะกักตัวไว้ ณ สถานที่ใดตามที่เห็นเหมาะสมเพื่อดำเนินการตาม พ.ร.บ.คนเข้าเมือง พ.ศ.2522 ก็ได้ ในกรณีนี้ พนักงานเจ้าหน้าที่จะอนุญาตให้เจ้าหน้าที่ตำรวจจับกุมนำตัวไปส่งพนักงานสอบสวนดำเนินคดี เมื่อเสร็จคดีแล้ว พนักงานสอบสวนจะต้องส่งตัวมาให้เจ้าหน้าที่ส่งกลับออกนอกราชอาณาจักรต่อไป

กฎหมายหรือระเบียบที่เกี่ยวข้อง

- (1) พ.ร.บ.คนเข้าเมือง พ.ศ.2522 มาตรา 12 มาตรา 19 และมาตรา 22
- (2) ประมวลกฎหมายวิธีพิจารณาความอาญา
- (3) คำพิพากษาศาลฎีกาที่ 8335/2547

15. ประเด็นปัญหา

การลงนามเอกสารส่งกลับ เจ้าหน้าที่ Ground Service สามารถลงนามแทนเจ้าหน้าที่สายการบินได้หรือไม่ หรือสามารถลงนามได้เฉพาะเจ้าหน้าที่สายการบินเท่านั้น

แนวทางปฏิบัติ

ให้พนักงานเจ้าหน้าที่ตรวจสอบการมอบอำนาจดังกล่าวให้ถูกต้อง

16. ประเด็นปัญหา

กรณีการอุทธรณ์ตามมาตรา 22 แห่ง พ.ร.บ.คนเข้าเมือง พ.ศ.2522 เมื่อพนักงานเจ้าหน้าที่ตรวจคนเข้าเมืองรับอุทธรณ์ไว้แล้วจะดำเนินการอย่างไร

แนวทางปฏิบัติ

เมื่อพนักงานเจ้าหน้าที่ตรวจคนเข้าเมืองได้รับการอุทธรณ์จากคนต่างด้าวแล้ว ให้ประมวลเรื่องเสนอ สตม. ภายใน 48 ชั่วโมง เพื่อให้ สตม. เร่งรัดประมวลเรื่องเสนอ มท. โดยด่วนที่สุด ทั้งนี้ เนื่องจากมีระยะเวลาดำเนินการเพียง 7 วัน นับแต่วันยื่นอุทธรณ์ (รวมวันหยุดราชการ)

กฎหมายหรือระเบียบที่เกี่ยวข้อง

- (1) พ.ร.บ.คนเข้าเมือง พ.ศ.2522 มาตรา 22
- (2) หนังสือสำนักงานตรวจคนเข้าเมือง ที่ 0029.142/882 ลงวันที่ 26 กุมภาพันธ์ 2552 เรื่อง แนวทางปฏิบัติในการตรวจอนุญาตให้บุคคลเดินทางเข้าออกราชอาณาจักร กรณีบุคคลถือหนังสือเดินทางร่วมหรือถือหนังสือเดินทาง 2 เล่ม

? 16.ประเด็นปัญหา

พนักงานเจ้าหน้าที่ที่ตรวจคนเข้าเมืองจะมีวิธีดำเนินการกรณีเด็กอยู่ในราชอาณาจักรโดยการอนุญาตสิ้นสุดอย่างไร

แนวทางปฏิบัติ

ให้พนักงานเจ้าหน้าที่ที่ตรวจคนเข้าเมืองดำเนินคดี (เปรียบเทียบปรับ) กับคนต่างด้าวที่เป็นเด็กอายุเกินกว่าสิบห้าปีบริบูรณ์ที่อยู่ในราชอาณาจักรโดยการอนุญาตสิ้นสุดลง

กฎหมายหรือระเบียบที่เกี่ยวข้อง

- (1) ประมวลกฎหมายอาญา มาตรา 74
- (2) พ.ร.บ.คนเข้าเมือง พ.ศ.2522 มาตรา 81

? 17.ประเด็นปัญหา

กรณีคนต่างด้าวอยู่ในราชอาณาจักรโดยการอนุญาตสิ้นสุดลงและจะเดินทางออกนอกราชอาณาจักร จะมีวิธีดำเนินการอย่างไร

แนวทางปฏิบัติ

เมื่อพนักงานเจ้าหน้าที่ที่ตรวจคนเข้าเมืองทำการเปรียบเทียบปรับคนต่างด้าวซึ่งอยู่ในราชอาณาจักรโดยการอนุญาตสิ้นสุดแล้ว ให้หน่วยงานที่ทำการเปรียบเทียบปรับส่งให้ด่านตรวจคนเข้าเมืองที่คนต่างด้าวจะเดินทางออกนอกราชอาณาจักรดำเนินการต่อไป

กฎหมายหรือระเบียบที่เกี่ยวข้อง

- (1) พ.ร.บ.คนเข้าเมือง พ.ศ.2522 มาตรา 54
- (2) หนังสือ ศตม. ที่ 0022.122/1030 ลงวันที่ 18 ธ.ค. 2541 เรื่อง แนวทางปฏิบัติในการเปรียบเทียบปรับตามบันทึกคณะกรรมการเปรียบเทียบ ตาม พ.ร.บ.คนเข้าเมือง พ.ศ.2522 (ฉบับที่ 5) ลง 23 เม.ย. 2541

18. ประเด็นปัญหา

กรณีพนักงานสอบสวนรับคดีเกี่ยวกับคนต่างด้าว ตามระเบียบต้องแจ้งให้ ตท. ทราบภายใน 24 ชั่วโมง แต่ไม่มีการแจ้งให้ ตม. ทราบ ทำให้ขาดการควบคุมตรวจสอบเกี่ยวกับเพิกถอนสิทธิ์การอนุญาตให้อยู่ในราชอาณาจักร ขั้นตอนการส่งกลับออกไปนอกราชอาณาจักรเมื่อคดีสิ้นสุดจะมีแนวทางการดำเนินการอย่างไร

แนวทางปฏิบัติ

ดำเนินการตามหนังสือ ตร. ที่ 0029.843/ว17 ลง 22 มิ.ย. 2564 เรื่อง แนวทางปฏิบัติกรณีคนต่างด้าวเป็นผู้เสียหายหรือผู้ต้องหาในคดีอาญาหรือถึงแก่ความตายโดยผิดธรรมชาติ ข้อ 2.1.1

กฎหมายหรือระเบียบที่เกี่ยวข้อง

หนังสือ ตร. ที่ 0029.843/ว17 ลง 22 มิ.ย. 64 เรื่อง แนวทางปฏิบัติกรณีคนต่างด้าวเป็นผู้เสียหายหรือผู้ต้องหาในคดีอาญาหรือถึงแก่ความตายโดยผิดธรรมชาติ

19. ประเด็นปัญหา

กรณีภรรยาหรือบุตรของคนประจำพาหนะที่เข้ามากับเรือ ไม่ได้รับการตรวจลงตราพนักงานเจ้าหน้าที่ตรวจคนเข้าเมืองจะมีวิธีการดำเนินการอย่างไร

แนวทางปฏิบัติ

ภรรยาหรือบุตรของคนประจำพาหนะเป็นคนโดยสาร ตามมาตรา 4 แห่ง พ.ร.บ.คนเข้าเมือง พ.ศ.2522 มีใช้คนประจำพาหนะ ให้พนักงานเจ้าหน้าที่ตรวจคนเข้าเมืองตรวจอนุญาตเช่นเดียวกับคนโดยสารทั่วไป

กฎหมายหรือระเบียบที่เกี่ยวข้อง

พ.ร.บ.คนเข้าเมือง พ.ศ.2522 มาตรา 4 และมาตรา 18

? 20.ประเด็นปัญหา

กรณีด่านตรวจคนเข้าเมืองในส่วนภูมิภาค ปฏิบัติไม่เป็นแนวทางเดียวกันเกี่ยวกับการลงลายมือชื่อคนประจำพาหนะในเอกสาร ตม. 36 จะมีวิธีดำเนินการให้เป็นแนวทางเดียวกันอย่างไร

แนวทางปฏิบัติ

รายละเอียดในแบบ ตม. 36 กำหนดไว้ชัดเจนแล้ว ให้พนักงานเจ้าหน้าที่ตรวจคนเข้าเมืองศึกษาแบบ ตม. 36 และปฏิบัติให้ถูกต้อง

กฎหมายหรือระเบียบที่เกี่ยวข้อง

ประมวลระเบียบการตำรวจไม่เกี่ยวกับคดี ลักษณะที่ 34 การตรวจคนเข้าเมือง

? 21.ประเด็นปัญหา

กรณีคนไทยยื่นขอหนังสือเดินทางเล่มใหม่แทนเล่มเดิมที่ใกล้หมดอายุขำรุด หรือสูญหาย จะมีผลให้หนังสือเดินทางฉบับเดิมถูกยกเลิกหรือใช้ไม่ได้เมื่อใด

แนวทางปฏิบัติ

กรณีบุคคลสัญชาติไทยยื่นคำร้องขอหนังสือเดินทางเล่มใหม่ กต.จะต้องทำการยกเลิกหนังสือเดินทางเล่มเก่าในระบบข้อมูลหนังสือเดินทาง ณ วันที่ กต. ได้จ่ายหนังสือเดินทางเล่มใหม่ให้แก่ผู้ยื่นคำร้องขอหนังสือเดินทาง โดยระบุสถานะของหนังสือเดินทางเล่มเก่าเป็นสถานะ “ยกเลิก” หรือ “สูญหาย” แล้วแต่กรณี

กฎหมายหรือระเบียบที่เกี่ยวข้อง

(1) หนังสือ กต. ที่ กต. 0305/3526 ลง 16 ก.พ. 2552 เรื่อง ตอบข้อหารือแนวทางปฏิบัติต่อหนังสือเดินทางไทยที่มีสถานะไม่สามารถใช้เดินทางได้

(2) หนังสือสั่งการ ศตม. ลง 13 มี.ค. 2552 ท้ายหนังสือ บก.อก.ศตม. ที่ 0029.142/2125 ลง 12 มี.ค. 2552 เรื่อง ตอบข้อหารือแนวทางปฏิบัติต่อหนังสือเดินทางไทยที่มีสถานะไม่สามารถใช้เดินทางได้

22. ประเด็นปัญหา

กรณีคนไทยนำหนังสือเดินทางมาใช้ในการเดินทางระบบการตรวจอนุญาต ที่เชื่อมโยงข้อมูลหนังสือเดินทางจาก กต. แสดงสถานะว่า “ยกเลิก” และผู้โดยสารโต้แย้งว่ามีได้ขอยกเลิกหรือทราบเหตุที่ถูกยกเลิก และเมื่อตรวจสอบทางโทรศัพท์กับกองหนังสือเดินทางแล้วยืนยันว่ามีได้ยกเลิก แต่อย่างไร

แนวทางปฏิบัติ

กรณีทีสถานะของหนังสือเดินทางที่ส่งจากระบบข้อมูลของ กต. ไม่ตรงกับสถานะของหนังสือเดินทางนั้น นำจะเกิดความบกพร่องในการนำเข้าสู่ข้อมูลสู่ระบบฐานข้อมูลของ สตม. ซึ่งได้เคยเกิดปัญหาข้อมูลไม่ตรงกันมาหลายครั้ง ซึ่งจากการตรวจสอบของ กต. สามารถยืนยันได้ว่าข้อมูลหนังสือเดินทางของ กต. เป็นไปอย่างถูกต้องตรงกับสถานะจริงของหนังสือเดินทาง

อย่างไรก็ดี ปัญหาข้อมูลไม่ตรงกับสถานะจริงของหนังสือเดินทางที่พบ คือกรณีที่มีการถือหนังสือเดินทางคราวเดียวกัน 2 เล่ม โดยเฉพาะหนังสือเดินทางทูต ซึ่ง กต. กำลังเร่งแก้ไขปัญหานี้เนื่องจากระบบการทำหนังสือเดินทางกำหนดให้ผู้ร้องสามารถมีหนังสือเดินทางคราวละ 1 เล่มเท่านั้น และเมื่อมีการจ่ายเล่มหนังสือเดินทางใหม่ระบบจะยกเลิกหนังสือเดินทางเดิมโดยอัตโนมัติทันที

กฎหมายหรือระเบียบที่เกี่ยวข้อง

(1) หนังสือ กต. ที่ 0305/3526 ลง 16 ก.พ. 2552 เรื่อง ตอบข้อหารือแนวทางปฏิบัติต่อหนังสือเดินทางไทยที่มีลักษณะไม่สามารถใช้เดินทางได้

(2) หนังสือสั่งการ สตม. ลง 13 มี.ค. 2552 ท้ายหนังสือ บก.อก.สตม. ที่ 0029.142/2125 ลง 12 มี.ค. 2552 เรื่อง ตอบข้อหารือแนวทางปฏิบัติต่อหนังสือเดินทางไทยที่สถานะไม่สามารถใช้เดินทางได้

IMMIGRATION BUREAU

? 23.ประเด็นปัญหา

กรณีระบบตรวจอนุญาตแสดงสถานะข้อมูลหนังสือเดินทาง “สูญหาย” โดยผู้โดยสารได้นำหนังสือเดินทางเล่มดังกล่าวซึ่งอ้างว่าได้กลับคืนมาภายหลัง ทั้งกรณีระหว่างรอรับและภายหลังรับหนังสือเดินทางเล่มใหม่ โดยแจ้งกองหนังสือเดินทางทราบแล้ว และเมื่อตรวจสอบทางโทรศัพท์กับกองหนังสือเดินทางแล้วยืนยันได้แก้ไขข้อมูลในระบบแล้ว

แนวทางปฏิบัติ

กรณีหนังสือเดินทางระบุสถานะ “สูญหาย” แต่ต่อมาผู้เดินทางได้รับหนังสือเดินทางเล่มนั้นกลับคืนมา และได้ถอนการแจ้งสูญหายต่อกระทรวงต่างประเทศแล้ว แต่สถานะดังกล่าวไม่ปรากฏที่ สตม. น่าจะเกิดจากความบกพร่องของการถ่ายโอนข้อมูลเช่นเดียวกัน

นอกจากนี้ปัญหาอาจเกิดจากการเปลี่ยนแปลงสถานะหนังสือเดินทางซึ่งได้บันทึกในระบบข้อมูลของ กต. แล้ว แต่ยังไม่ได้รับการถ่ายโอนไปสู่ระบบข้อมูลของ สตม. เพราะ สตม. จะถ่ายโอนข้อมูลหนังสือเดินทางจาก กต. ในช่วงเช้าทุกวัน ดังนั้น ปัญหาจะเกิดขึ้นในกรณีที่มีการเปลี่ยนแปลงสถานะหนังสือเดินทางและนำหนังสือเดินทางไปใช้โดยทันที เช่น เปลี่ยนสถานะในตอนเช้าและใช้เดินทางในตอนเย็น

กฎหมายหรือระเบียบที่เกี่ยวข้อง

(1) หนังสือ กต. ที่ กต. 0305/3526 ลง 16 ก.พ. 2552 เรื่อง ตอบข้อหารือแนวทางปฏิบัติต่อหนังสือเดินทางไทยที่มีสถานะไม่สามารถใช้เดินทางได้

(2) หนังสือสั่งการ สตม. ลง 13 มี.ค. 2552 ท้ายหนังสือ บก.อก.สตม. ที่ 0029.142/2125 ลง 12 มี.ค. 2552 เรื่อง ตอบข้อหารือแนวทางปฏิบัติต่อหนังสือเดินทางไทยที่มีสถานะไม่สามารถใช้เดินทางได้

? 24.ประเด็นปัญหา

กรณีคนไทยซึ่งมีถิ่นพำนักในต่างประเทศ ได้ยื่นขอหนังสือเดินทางเล่มใหม่แทนเล่มเดิมที่สูญหายและนั้รับเล่มยังสถานทูตหรือสถานกงสุล ปรากฏว่าผู้ขอได้เดินทางกลับประเทศไทยและหนังสือเดินทางนั้นหมดอายุ แต่ผู้ขอได้นำหนังสือเดินทางดังกล่าวมาแสดงและร้องขอเพื่อเดินทางกลับต่างประเทศ

แนวทางปฏิบัติ

หากเป็นการยื่นคำร้องขอหนังสือเดินทางเล่มใหม่ ณ สถานเอกอัครราชทูตหรือสถานกงสุลไทย ในต่างประเทศ กระทรวงต่างประเทศจะทำการยกเลิกหนังสือเดินทางเล่มเก่าเมื่อได้มีการจ่าย หนังสือเดินทางเล่มใหม่ออกจากระบบหนังสือเดินทางแล้ว และหากมีความจำเป็นเร่งด่วนผู้ร้อง อาจแจ้งสถานเอกอัครราชทูตหรือสถานกงสุลไทยในประเทศที่ยื่นขอหนังสือเดินทาง ว่าประสงค์จะ ขอรับเล่มหนังสือเดินทางที่ กต. ได้ อย่างไรก็ตาม การใช้หนังสือเดินทางที่หมดอายุเดินทางออกนอกประเทศเป็นการปฏิบัติที่ไม่ถูกต้อง เพราะอาจเกิดปัญหาความไม่สะดวกแก่ผู้เดินทางในการ เดินทางเข้าประเทศนั้นๆ ด้วย

กฎหมายหรือระเบียบที่เกี่ยวข้อง

- (1) หนังสือ กต. ที่ กต. 0305/3526 ลง 16 ก.พ. 2552 เรื่อง ตอบข้อหารือแนวทางปฏิบัติ ต่อหนังสือเดินทางไทยที่มีสถานะไม่สามารถใช้เดินทางได้
- (2) หนังสือสั่งการ สตม. ลง 13 มี.ค. 2552 ท้ายหนังสือ บก.อก.สตม. ที่ 0029.142/2125 ลง 12 มี.ค. 2552 เรื่อง ตอบข้อหารือแนวทางปฏิบัติต่อหนังสือเดินทางไทยที่มีสถานะไม่สามารถ ใช้เดินทางได้



25.ประเด็นปัญหา

การดำเนินการเกี่ยวกับการจับกุมบุคคลตามหมายจับ ซึ่งเดินทางเข้า – ออกราชอาณาจักร จะมีวิธีการดำเนินการอย่างไร

แนวทางปฏิบัติ

1. ให้พนักงานเจ้าหน้าที่ตรวจคนเข้าเมืองผู้จับกุมบุคคลตามหมายจับรายงานการจับกุมไปยัง หัวหน้าหน่วยงานต้นสังกัดโดยเร็วที่สุด
2. ให้หัวหน้าหน่วยงานต้นสังกัดของผู้จับกุม แจ้งข้อมูลการจับกุมตัวบุคคลตามหมายจับไป ยัง กก.3 บก.สส.สตม. ทางโทรสารหมายเลข 0 2287 3126 โดยเร็วที่สุด แล้วให้ทำหนังสือยืนยัน ตามไปทันที
3. ให้พนักงานเจ้าหน้าที่ตรวจคนเข้าเมืองประจำ กก.3 บก.สส.สตม. ผู้รับผิดชอบบันทึกข้อมูล การจับกุมตัวบุคคลตามหมายจับเพิ่มเติมในระบบฐานข้อมูลของ บก.สส.สตม. โดยเร็วที่สุด
4. ในกรณีหน่วยงานอื่นส่งหนังสือแจ้งการถอนหมายจับหรือยกเลิกหมายจับมายังหน่วยงาน ในสังกัด สตม. ในพื้นที่ ให้หัวหน้าหน่วยงานต้นสังกัดที่รับหนังสือดังกล่าวปฏิบัติตามแนวทางในข้อ 2

กฎหมายหรือระเบียบที่เกี่ยวข้อง

หนังสือ ศตม. ด่วนที่สุด ที่ 0029.142/ ว 4240 ลง 9 ต.ค. 2551

? 26.ประเด็นปัญหา

การปฏิบัติภายหลังจาก ผบก. ของหน่วยมีคำสั่งอนุมัติให้เพิกถอนการอนุญาตอยู่ในราชอาณาจักรของคนต่างด้าวแล้ว พนักงานเจ้าหน้าที่ตรวจคนเข้าเมืองที่มีหน้าที่รับผิดชอบดำเนินการไม่เป็นในแนวทางปฏิบัติเดียวกัน จึงอาจส่งผลกระทบต่อการณ์ระยะเวลาที่คนต่างด้าวรับทราบคำสั่งเพิกถอน ซึ่งจะมีผลกระทบต่อเนื่องไปถึงการเริ่มนับระยะเวลาการอุทธรณ์คำสั่งเพิกถอนการอนุญาต ซึ่งคนต่างด้าวจะใช้ในการยื่นคำร้องอุทธรณ์ โดยมีประเด็นปัญหาการปฏิบัติ แบ่งออกเป็น 2 กรณี ดังนี้

1.1 กรณีทราบที่อยู่/ที่พักของคนต่างด้าว แต่ยังไม่พบตัว

1.2 กรณีไม่ทราบที่อยู่/ที่พักของคนต่างด้าว และยังไม่พบตัว เช่น คนต่างด้าวเดินทางเข้ามาในราชอาณาจักรทางสนามบินนานาชาติ ซึ่งปัจจุบันได้ยกเลิกการแจ้งบัตร ตม. 6 แล้ว ตลอดจนไม่พบข้อมูลการแจ้งการรับบุคคลต่างด้าวเข้าพักอาศัยตาม มาตรา 38 แห่ง พ.ร.บ.คนเข้าเมือง พ.ศ.2522

แนวทางปฏิบัติ

1. กรณีทราบที่อยู่/ที่พักของคนต่างด้าว แต่ยังไม่พบตัว

1.1 กรณีทราบที่อยู่/ที่พักของคนต่างด้าว แต่ยังไม่พบตัวคนต่างด้าวที่ถูกเพิกถอนการอนุญาตฯ ดังกล่าว ให้พนักงานเจ้าหน้าที่ตรวจคนเข้าเมือง นำหนังสือหรือคำสั่งแจ้งการเพิกถอนฯ (แบบ ตม. 83) ไปปิดไว้ ณ ที่อยู่ของคนต่างด้าวได้แจ้งไว้ต่อพนักงานเจ้าหน้าที่ตรวจคนเข้าเมือง ภายในวันที่ ผบก. ของหน่วยมีคำสั่งเพิกถอนการอนุญาตฯ เพื่อให้คนต่างด้าวทราบคำสั่งฯ ดังกล่าว

1.2 พนักงานเจ้าหน้าที่ตรวจคนเข้าเมือง ถ่ายภาพการปิดหนังสือหรือ คำสั่งฯ (แบบ ตม.83) ดังกล่าวไว้เป็นหลักฐาน แล้วให้ไปลงบันทึกประจำวันการปฏิบัติเพื่อเป็นหลักฐานที่ สน. /สภ. ซึ่งคนต่างด้าวดังกล่าวมีที่พักอยู่ในเขตพื้นที่รับผิดชอบ เพื่อเป็นหลักฐานในการเริ่มนับระยะเวลาที่กฎหมายให้ถือว่าคนต่างด้าวทราบคำสั่งเพิกถอนฯ ดังกล่าวแล้วภายใน 48 ชั่วโมง

1.3 ให้ถือปฏิบัติตามแนวทางปฏิบัติการเพิกถอนการอนุญาตให้อยู่ในราชอาณาจักร ตามมาตรา 36 แห่ง พ.ร.บ.คนเข้าเมือง พ.ศ.2522 ท้ายคำสั่ง ศตม. ที่ 92/2566 เรื่อง มอบอำนาจการเพิกถอนการอนุญาตให้คนต่างด้าวอยู่ในราชอาณาจักรเป็นการชั่วคราว ลง 3 เม.ย. 2566

2. กรณีไม่ทราบที่อยู่/ที่พักของคนต่างด้าว และยังไม่พบตัว

2.1 หากปรากฏข้อมูลภายหลังทราบว่าคนต่างด้าวถูกจับกุมตัวส่งพนักงานสอบสวนดำเนิน

คดีอาญาให้พนักงานเจ้าหน้าที่ตรวจคนเข้าเมือง ประสานพนักงานสอบสวนเจ้าของคดีผู้รับผิดชอบ เพื่อขอสำเนาบันทึกคำให้การผู้ต้องหา หรือขอให้พนักงานสอบสวนตอบหนังสือขอทราบที่อยู่ ที่บุคคลต่างด้าวให้ถ้อยคำไว้ในบันทึกคำให้การผู้ต้องหา เพื่อใช้เป็นหลักฐานในการยืนยันที่อยู่ในการนำหนังสือ หรือคำสั่งเพิกถอนการอนุญาตฯ ไปปิดไว้ ณ สถานที่ดังกล่าว แล้วดำเนินการตามขั้นตอน ตามข้อ 1.2 ต่อไป

2.2 หากปรากฏข้อมูลภายหลังทราบว่าคนต่างด้าวถูกควบคุมตัวอยู่ในเรือนจำ ให้พนักงานเจ้าหน้าที่ตรวจคนเข้าเมือง นำหนังสือ หรือคำสั่งเพิกถอนการอนุญาตฯ (แบบ ตม. 83) ไปแจ้งคนต่างด้าวทราบ ณ เรือนจำ ที่บุคคลต่างด้าวถูกควบคุมอยู่

2.3 กรณีไม่สามารถสืบค้นที่อยู่ของคนต่างด้าวไม่ว่ากรณีใดๆ ให้พนักงานเจ้าหน้าที่ตรวจคนเข้าเมืองปฏิบัติตามนัยมาตรา 73 แห่งพระราชบัญญัติวิธีปฏิบัติราชการทางปกครอง พ.ศ.2539 ซึ่งบัญญัติไว้ว่า “ ในกรณีที่ไม่รู้ภูมิลำเนา การแจ้งเป็นหนังสือจะกระทำโดยประกาศในหนังสือพิมพ์ ซึ่งแพร่หลายในท้องถิ่นนั้นก็ได้ ในกรณีนี้ให้ถือว่าได้รับแจ้งเมื่อล่วงพ้นระยะเวลาสิบห้าวันนับแต่วันที่ได้แจ้งโดยวิธีการดังกล่าว ” และให้ถือปฏิบัติตามแนวทางปฏิบัติการเพิกถอนการอนุญาตให้อยู่ในราชอาณาจักร ตามมาตรา 36 แห่ง พ.ร.บ.คนเข้าเมือง พ.ศ.2522 ท้ายคำสั่ง สตม. ที่ 92/2566 เรื่อง มอบอำนาจการเพิกถอนการอนุญาตให้คนต่างด้าวอยู่ในราชอาณาจักรเป็นการชั่วคราว ลง 3 เม.ย. 2566

กฎหมายหรือระเบียบที่เกี่ยวข้อง

1. พ.ร.บ.คนเข้าเมือง พ.ศ.2522 มาตรา 36
2. พ.ร.บ.วิธีปฏิบัติราชการทางปกครอง พ.ศ.2539 มาตรา 73
3. คำสั่ง สตม. ที่ 92/2566 เรื่อง มอบอำนาจการเพิกถอนการอนุญาตให้อยู่ในราชอาณาจักรของคนต่างด้าว ลง 3 เม.ย. 2566

? 27.ประเด็นปัญหา

จากการปฏิบัติหน้าที่ของเจ้าหน้าที่ตรวจคนเข้าเมืองที่ สนามบินสุวรรณภูมิ ทั้งฝ่าย ตม. ขาออก ขาเข้า และเจ้าหน้าที่ฝ่ายสืบสวน พบปัญหาและข้อขัดข้องในการปฏิบัติหลายประการ ในการทำงานที่สำคัญเกี่ยวกับระบบสารสนเทศของสำนักงานตรวจคนเข้าเมือง ที่เชื่อมต่อกับระบบของหน่วยงานต่างๆ เช่น ระบบ Crime ระบบสารสนเทศของศาล ฯลฯ กก.สส.ปป.บก. ตม.2 จึงขอยกเอาปัญหาที่สำคัญคือ ปัญหากรณีพบผู้โดยสารที่ระบบแจ้งเตือนว่ามีหมายจับ แต่ไม่สามารถตรวจสอบความถูกต้องและความสมบูรณ์ของหมายจับ พร้อมเสนอแนวทางแก้ไขปัญหาดังนี้

ปัญหากรณีที่ผู้โดยสารที่ระบบแจ้งเตือนว่ามีหมายจับ แต่ไม่สามารถตรวจสอบความถูกต้องและความสมบูรณ์ของหมายจับได้ เช่น ไม่สามารถดาวน์โหลดตัวหมายจับเพื่อนำมาแสดงให้ผู้ถูกจับ และมอบสำเนาให้ผู้ถูกจับได้ตาม ป.วิอาญา หน่วยงานศาลที่ออกหมายจับปิดทำการ ไม่สามารถตรวจสอบความสมบูรณ์ของหมายจับได้ ฯลฯ ปัญหาดังกล่าวมีผลกระทบต่อความเสียหายของผู้โดยสารกรณีไม่สามารถขึ้นเครื่องได้ทัน และเกิดปัญหาการฟ้องร้องค่าเสียหายต่อ สตม. หรือ สตช. หากเจ้าหน้าที่ที่มีความบกพร่องก็จะต้องรับผิดชอบละเมิด ทำให้ไม่มีขวัญและกำลังใจในการปฏิบัติ เพื่อแก้ไขปัญหาดังกล่าว จึงขอเสนอแนวทางแก้ไขปัญหาดังนี้

แนวทางปฏิบัติ

1. จัดให้มีคณะทำงานตรวจสอบความถูกต้องของหมายจับทั้งหมด ที่อยู่ในระบบสารสนเทศ สตม. โดยให้ ศท.ตม. (ผกก.ฝ่ายจัดการระบบฯ) เป็นหน่วยงานหลักในการตรวจสอบความถูกต้องและความสมบูรณ์ของหมายจับ
2. กำชับให้เจ้าหน้าที่ผู้รับผิดชอบลงข้อมูล ศท.สตม. ลงข้อมูลหมายจับให้ครบถ้วนถูกต้อง หลังจากที่ได้รับข้อมูลจากหน่วยงานนอก สตม. พร้อมทั้งทำหนังสือแจ้ง (พร้อมรายละเอียดสำเนาหมายจับ) ให้ บก.ตม. 2 เพื่อส่งต่อให้ฝ่าย ตม. ขาเข้า และขาออก และฝ่ายสืบสวนปราบปราม เก็บข้อมูลไว้ตรวจสอบในกรณีที่ไม่สามารถสืบค้นจากระบบสารสนเทศได้



28.ประเด็นปัญหา

การจับกุมบุคคลซึ่งมีหมายจับที่บันทึกอยู่ในระบบสารสนเทศ ตร. และ สตม. ดำเนินการอย่างไรให้ถูกต้องตามบทบัญญัติของกฎหมาย

แนวทางการปฏิบัติ

ขั้นตอนและวิธีปฏิบัติกรณีการจับกุมบุคคลตามหมายจับที่บันทึกลงในระบบสารสนเทศ ตร. และ สตม. กล่าวคือ ผู้โดยสารหรือคนต่างด้าวได้เข้ามาขอรับการตรวจเพื่อเดินทางเข้าหรือออกราชอาณาจักรไทย และระบบสารสนเทศ สตม. ได้แจ้งเตือนกรณีพบว่าผู้โดยสารรายดังกล่าวเป็นบุคคลผู้มีรายชื่อในบัญชีรายชื่อบุคคลต้องห้ามเนื่องจากมีหมายจับ ดังนั้น ให้เจ้าหน้าที่ผู้ปฏิบัติดำเนินการ ดังนี้

1) นำข้อมูลส่วนบุคคลผู้โดยสาร ประกอบด้วย ชื่อ ชื่อสกุล วันเดือนปี เกิด อายุ เพศ สัญชาติ หมายเลขประจำตัวประชาชน ไปตรวจสอบข้อมูลจากระบบสารสนเทศ ตร. เพื่อตรวจสอบหาหมายจับ และหากมีข้อมูลหมายจับในระบบให้ดำเนินการพิมพ์หมายจับนั้น ออกมาจากระบบสารสนเทศ ตร. เพื่อประกอบในการแจ้งข้อกล่าวหา และจับกุมเพื่อดำเนินคดีตามกฎหมาย

2) ประสานข้อมูลไปยัง พงส. เจ้าของคดี เพื่อตรวจสอบสถานะของหมายจับที่อยู่ในระบบ “กรณีต้องการตัวอยู่หรือไม่?” ทั้งนี้ หาก “ต้องการตัว” ให้ พงส. เจ้าของคดี ดำเนินการส่งหมายจับนั้นมายังหน่วยงานผู้จับกุมตาม ป.วิอาญา ลักษณะที่ 5 หมวด จับ ชั่ง จำคุก มาตรา 77 (2) หรือ (3)

3) เจ้าหน้าที่หน่วยงานผู้จับกุมดำเนินการซักถามเพื่อยืนยันตัวบุคคลว่าเป็นบุคคลเดียวกันกับข้อมูลบุคคลในหมายจับ และให้ผู้ถูกจับกุมเขียนบันทึกยืนยันลงในหมายจับ

4) ซักถามผู้กระทำผิดถึงพฤติการณ์รายละเอียดการกระทำผิด

5) ดำเนินการบันทึกจับกุม, แจ้งสิทธิตามที่บัญญัติไว้ใน ป.วิอาญา มาตรา 83 และแจ้งข้อกล่าวหา ระหว่างการปฏิบัติในการจับกุมให้ปฏิบัติตามมาตรา 22 (1) พ.ร.บ.ป้องกันและปราบปรามการทรมานและการกระทำให้นับบุคคลสูญหาย พ.ศ.2565 เพื่อบันทึกภาพการควบคุมขณะจับกุมและนำผู้ถูกจับกุมส่ง พงส. ท้องที่จับกุม และมาตรา 22 (2) กรณีแจ้งรายละเอียดการจับกุมผู้ต้องหาตามหมายจับไปยังแจ้งพนักงานอัยการ และ นายอำเภอ (กรณีต่างจังหวัด) หรือผู้อำนวยการสอบสวนและนิติการ (กรณีกรุงเทพมหานคร) ณ ท้องที่ที่มีการควบคุมตัว “ทันที”

6) นำส่ง พงส. ท้องที่จับกุม ตาม ป.วิอาญา มาตรา 19 ประกอบ ป.วิอาญา มาตรา 83 และ มาตรา 84 พร้อมแจ้งประสานไปยัง พงส. เจ้าของคดี ในการรับตัวผู้ต้องหาตามหมายจับพร้อมกันนี้ ให้ดำเนินการปฏิบัติตามกรอบ พ.ร.บ.ป้องกันและปราบปรามการทรมานและการกระทำให้นับบุคคลสูญหาย พ.ศ.2565 ตามมาตรา 22 (1) เพื่อบันทึกภาพการควบคุมขณะจับกุมและ

นำผู้ถูกจับกุมส่ง พงส. ท้องที่จับกุม และมาตรา 22 (2) กรณีแจ้งรายละเอียดการจับกุมผู้ต้องหา ตามหมายจับไปยังแจ้งเจ้าพนักงานอัยการ และ นายอำเภอ (กรณีต่างจังหวัด) หรือ ผู้อำนวยการ สอสอบสวนและนิติการ (กรณีกรุงเทพมหานคร) ณ ท้องที่ที่มีการควบคุมตัว “ทันที”

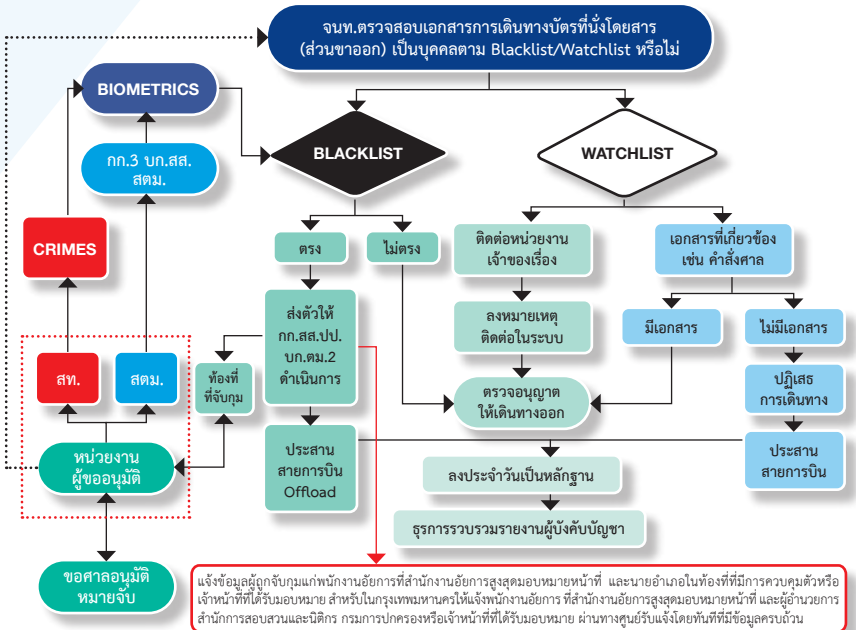

กฎหมายหรือระเบียบที่เกี่ยวข้อง

กรณีมีข้อมูลรายละเอียดของผู้กระทำความผิดและรายละเอียดของหมายจับในระบบสารสนเทศ แต่ไม่มีหมายจับเพื่อนำมาแสดงต่อหน้าผู้ต้องหาตามหมายจับ และการส่งตัวผู้ต้องหาตามหมายจับ ทั้งนี้ ได้พิจารณาบทบัญญัติของกฎหมาย ดังนี้

- 1) พิจารณาให้เจ้าหน้าที่ผู้จับกุมดำเนินการปฏิบัติตาม ป.วิอาญา ลักษณะที่ 5 หมวด 3 จับ ขัง จำคุก มาตรา 77 (2) หรือ (3) ทั้งนี้ การจัดการตาม มาตรา 77 (2) และ (3) ให้ส่งหมาย หรือ สำเนาอันรับรองแล้วไปยังเจ้าพนักงานผู้จัดการตามหมายโดยพลัน

2) พิจารณาให้เจ้าหน้าที่ผู้จับกุมดำเนินการปฏิบัติตามคำเนิการแจ้งสิทธิตามที่บัญญัติไว้ใน ป.วิอาญา มาตรา 83 กับผู้ถูกกล่าวหา หรือผู้ต้องหาตามหมายจับ

3) พิจารณาการส่งตัวผู้ต้องหา โดยให้ผู้จับกุมนำส่งผู้ต้องหาตามหมายจับไปยัง พงส. ท้องที่ ที่จับกุมตามที่บัญญัติตาม ป.วิอาญา มาตรา 19 ประกอบ ป.วิอาญา มาตรา 83 และ มาตรา 84

4) พิจารณาการจับกุม การควบคุมตัว และการนำส่ง พงส. ท้องที่จับกุม หรือ พงส. ผู้รับผิดชอบคดี ให้เจ้าหน้าที่ผู้จับกุมดำเนินการปฏิบัติตามพ.ร.บ.ป้องกันและปราบปรามการทรมานและการกระทำให้อับชย พ.ศ.2565 มาตรา 22 (1) และ (2)

29.ประเด็นปัญหา

การจับกุมบุคคลซึ่งมีหมายจับแต่มิได้บันทึกอยู่ในระบบสารสนเทศ ดร. และ สตม. ดำเนินการอย่างไรให้ถูกต้องตามบทบัญญัติของกฎหมาย

2.1 แนวทางการปฏิบัติกรณีการจับกุมบุคคลสัญชาติไทย : ขั้นตอนการปฏิบัติ หน่วยงานผู้รับผิดชอบคดี หรือหน่วยงานผู้ขออนุมัติหมายจับ แต่มิได้บันทึกข้อมูลหมายจับลงในระบบสารสนเทศ ดร. และ สตม. ให้เจ้าหน้าที่ผู้ปฏิบัติดำเนินการ ดังนี้

• การปฏิบัติกรณีด้าน ตม.ทอ.

1) เมื่อได้รับการประสานข้อมูลหมายจับและเอกสารที่เกี่ยวข้อง และยศ ชื่อ ชื่อสกุล หมายเลขโทรศัพท์ผู้ประสานงาน จากหน่วยงานท้องที่ผู้รับผิดชอบคดี หรือ ผู้ขออนุมัติหมายจับ ให้เจ้าหน้าที่ฝ่ายสืบสวน หรือผู้มีหน้าที่รับผิดชอบในการบันทึกข้อมูลลงในบัญชีรายชื่อบุคคลเฝ้าดู (Watchlist) ของระบบคัดกรองผู้โดยสารล่วงหน้า (Advance Passenger Processing System : APPS) บันทึกข้อมูลหมายจับและเอกสารที่เกี่ยวข้อง และยศ ชื่อ ชื่อสกุล หมายเลขโทรศัพท์ผู้ประสานงาน จากหน่วยงานท้องที่ผู้รับผิดชอบคดี หรือ ผู้ขออนุมัติหมายจับ

2) เจ้าหน้าที่ฝ่ายสืบสวนดำเนินการสืบค้นข้อมูลที่เกี่ยวข้อง เช่น ข้อมูลหนังสือเดินทาง (ภาพถ่าย) ข้อมูลทะเบียนราษฎร (ภาพถ่าย) และข้อมูลที่เกี่ยวข้อง แจ้งข้อมูลให้เจ้าหน้าที่สืบสวน ผู้ปฏิบัติหน้าที่ในห้วงเวลานั้นทราบ เจ้าหน้าที่ ฝ่าย ตม.ขาออก ด่าน ตม.ทอ. และให้เจ้าหน้าที่สืบสวนที่ได้รับมอบหมายหน้าที่เข้าประจำจุดเพื่อกวดสกัดจับ ประกอบด้วย พื้นที่เคาน์เตอร์ออกบัตรที่นั่งโดยสารของสายการบินที่ผู้โดยสารที่ตรงกันกับข้อมูลผู้ต้องหาตามหมายจับได้ไปขอออกบัตรที่นั่งโดยสาร พื้นที่บริเวณด้านหลังแนวเคาน์เตอร์ขอรับบริการตรวจอนุญาตของ ฝ่าย ตม.ขาออก ด่าน ตม.ทอ. และ บริเวณพื้นที่ผู้โดยสารรอขึ้นเครื่องบินของท่าอากาศยาน

3) เมื่อระบบคัดกรองผู้โดยสารล่วงหน้า (Advance Passenger Processing System : APPS) แจ้งเตือนกรณีตรวจพบข้อมูลผู้โดยสารที่ตรงกันกับข้อมูลผู้ต้องหาตามหมายจับได้ไปขอออกบัตรที่นั่งโดยสารจากสายการบิน ให้เจ้าหน้าที่ปฏิบัติหน้าที่ประจำระบบคัดกรองผู้โดยสารล่วงหน้า (Advance Passenger Processing System : APPS) แจ้งข้อมูลไปยังเจ้าหน้าที่ฝ่ายสืบสวนประจำจุดก้าวสกัดจับทราบเพื่อเฝ้าระวังในการเตรียมการจับกุม

4) เมื่อพบผู้โดยสารที่มีข้อมูล ลักษณะของอัตลักษณ์ตรงกับข้อมูลผู้ต้องหาตามหมายจับให้ดำเนินการตรวจสอบเอกสารที่เกี่ยวข้อง เช่น หนังสือเดินทาง บัตรประจำตัวประชาชน บัตรที่นั่งโดยสาร ฯลฯ ในทันที

5) หากผลการตรวจสอบ พบว่า ผู้โดยสารที่ตรงกันกับข้อมูลผู้ต้องหาตามหมายจับให้นำหมายจับมาแสดงและอ่านให้ผู้โดยสารที่ตรงกันกับข้อมูลผู้ต้องหาตามหมายจับรับทราบ และให้ผู้ถูกจับกุมเขียนบันทึกยืนยันลงในหมายจับพร้อมเชิญตัวไปยังที่ทำการ

6) ชักถามรายละเอียดการกระทำผิด

7) บันทึกจับกุม แจ้งสิทธิตามที่บัญญัติไว้ใน ป.วิอาญา มาตรา 83 และแจ้งข้อกล่าวหา ระหว่างการปฏิบัติในการจับกุมให้ปฏิบัติตามมาตรา 22 (1) พ.ร.บ. ป้องกันและปราบปรามการทรมานและการกระทำให้อับชกาศสูญหาย พ.ศ.2565 เพื่อบันทึกภาพการควบคุมขณะจับกุมและนำผู้ถูกจับกุมส่ง พงส. ท้องที่จับกุม และมาตรา 22 (2) กรณีแจ้งรายละเอียดการจับกุมผู้ต้องหาตามหมายจับไปยังพนักงานอัยการ และ นายอำเภอ (กรณีต่างจังหวัด) หรือ ผู้อำนวยการสอบสวนและนิติการ (กรณีกรุงเทพมหานคร) ณ ท้องที่ที่มีการควบคุมตัว “ทันที”

IMMIGRATION BUREAU

8) นำส่ง พงส. ท้องที่จับกุม ตาม ป.วิอาญา มาตรา 19 ประกอบ ป.วิอาญา มาตรา 83 และ มาตรา 84 พร้อมแจ้งประสานไปยัง พงส. เจ้าของคดี ในการรับตัวผู้ต้องหาตามหมายจับ พร้อมกันนี้ ให้ดำเนินการปฏิบัติตามกรอบของ พ.ร.บ.ป้องกันและปราบปรามการทรมานและการกระทำทำให้ บุคคลสูญหาย พ.ศ.2565 ตามมาตรา 22 (1) เพื่อบันทึกภาพการควบคุมขณะจับกุมและนำ ผู้ถูกจับกุมส่ง พงส. ท้องที่จับกุม และมาตรา 22 (2) กรณีแจ้งรายละเอียดการจับกุมผู้ต้องหาตาม หมายจับไปยังแจ้งพนักงานอัยการ และ นายอำเภอ (กรณีต่างจังหวัด) หรือ ผู้อำนวยการสอบสวน และนิติการ (กรณีกรุงเทพมหานคร) ณ ท้องที่ที่มีการควบคุมตัว “ทันที”

• การปฏิบัติกรณีด่าน ตม.จว.

1) เมื่อได้รับการประสานข้อมูลหมายจับและเอกสารที่เกี่ยวข้อง และยศ ชื่อ ชื่อสกุล หมายเลข โทรศัพท์ของผู้ประสานงาน จากหน่วยงานท้องที่ผู้รับผิดชอบคดี หรือ ผู้ขออนุมัติหมายจับ ให้ประสาน ข้อมูลไปยังเจ้าหน้าที่ผู้ควบคุมการปฏิบัติประจำด่าน ตม. นั้นๆ ในการกระจายข้อมูลข่าวสาร ไปยังผู้ปฏิบัติประจำช่องตรวจและมีหน้าที่เกี่ยวข้องในสังกัด เพื่อเฝ้าระวังการเดินทางออกนอก ราชอาณาจักรผู้ต้องหาตามหมายจับ

2) เจ้าหน้าที่ฝ่ายสืบสวนดำเนินการสืบค้นข้อมูลประกอบ เช่น ข้อมูลหนังสือเดินทาง (ภาพถ่าย) ข้อมูลทะเบียนราษฎร (ภาพถ่าย) และข้อมูลที่เกี่ยวข้อง แจ้งข้อมูลให้เจ้าหน้าที่สืบสวนและเจ้าหน้าที่ ประจำด่าน ตม. ผู้ปฏิบัติหน้าที่ในห้วงเวลานั้นทราบเพิ่มเติม

3) เมื่อพบผู้โดยสารที่มีข้อมูลลักษณะของอัตลักษณ์ตรงกับข้อมูลผู้ต้องหาตามหมายจับ ให้ดำเนินการตรวจสอบเอกสารที่เกี่ยวข้อง เช่น หนังสือเดินทาง บัตรประจำตัวประชาชน บัตรที่นั่ง โดยสาร ฯลฯ ในทันที

4) หากผลการตรวจสอบ พบว่า ผู้โดยสารที่ตรงกันกับข้อมูลผู้ต้องหาตามหมายจับ ให้นำ หมายจับมาแสดงและอ่านให้ผู้โดยสารที่ตรงกันกับข้อมูลผู้ต้องหาตามหมายจับรับทราบ และให้ ผู้ถูกจับกุมเขียนบันทึกยืนยันลงในหมายจับพร้อมเช็ญตัวไปยังที่ทำการ

5) ซักถามรายละเอียดการกระทำผิด

6) บันทึกจับกุม แจ้งสิทธิตามที่บัญญัติไว้ใน ป.วิอาญา มาตรา 83 และแจ้งข้อกล่าวหา ระหว่าง การปฏิบัติในการจับกุมให้ปฏิบัติตามกรอบ พ.ร.บ.ป้องกันและปราบปรามการทรมานและการ กระทำให้บุคคลสูญหาย พ.ศ.2565 มาตรา 22 (1) เพื่อบันทึกภาพการควบคุมขณะจับกุมและนำ ผู้ถูกจับกุมส่ง พงส. ท้องที่จับกุมและมาตรา 22 (2) กรณีแจ้งรายละเอียดการจับกุมผู้ต้องหาตาม หมายจับไปยังแจ้งพนักงานอัยการ และ นายอำเภอ (กรณีต่างจังหวัด) หรือ ผู้อำนวยการสอบสวน และนิติการ (กรณีกรุงเทพมหานคร) ณ ท้องที่ที่มีการควบคุมตัว “ทันที”

7) นำส่ง พงส. ท้องที่จับกุม ตาม ป.วิอาญา มาตรา 19 ประกอบ ป.วิอาญา มาตรา 83 และ มาตรา 84 พร้อมแจ้งประสานไปยัง พงส. เจ้าของคดี ในการรับตัวผู้ต้องหาตามหมายจับ พร้อมกันนี้ ให้ดำเนินการตาม พ.ร.บ.ป้องกันและปราบปรามการทรมานและการกระทำให้นुकคนสูญหาย พ.ศ.2565 ในการปฏิบัติตามมาตรา 22 (1) เพื่อบันทึกภาพการควบคุมขณะจับกุมและนำผู้ถูกจับกุม ส่ง พงส. ท้องที่จับกุม และมาตรา 22 (2) กรณีแจ้งรายละเอียดการจับกุมผู้ต้องหาตามหมายจับ ไปยังแจ้งพนักงานอัยการ และ นายอำเภอ (กรณีต่างจังหวัด) หรือ ผู้อำนวยการสอบสวนและ นิติการ (กรณีกรุงเทพมหานคร) ณ ท้องที่ที่มีการควบคุมตัว “ทันที”

กฎหมายหรือระเบียบที่เกี่ยวข้อง

กรณีมีข้อมูลรายละเอียดของผู้กระทำความผิดและรายละเอียดของหมายจับในระบบสารสนเทศ แต่ไม่มีหมายจับเพื่อนำมาแสดงต่อหน้าผู้ต้องหาตามหมายจับ และการส่งตัวผู้ต้องหาตามหมายจับ ทั้งนี้ ได้พิจารณาบทบัญญัติของกฎหมาย ดังนี้

- 1) พิจารณาให้เจ้าหน้าที่ผู้จับกุมดำเนินการปฏิบัติตาม ป.วิอาญา ลักษณะที่ 5 หมวด จับ ชัง จำคุก มาตรา 77 (2) หรือ (3) ทั้งนี้ การจัดการตาม มาตรา 77 (2) และ (3) ให้ส่งหมาย หรือ สำเนาอันรับรองแล้วไปยังเจ้าพนักงานผู้จัดการตามหมายโดยพลัน
- 2) พิจารณาให้เจ้าหน้าที่ผู้จับกุมดำเนินการปฏิบัติตามดำเนินการแจ้งสิทธิตามที่บัญญัติไว้ใน ป.วิอาญา มาตรา 83 กับผู้ถูกกล่าวหา หรือผู้ต้องหาตามหมายจับ
- 3) พิจารณาการส่งตัวผู้ต้องหา โดยให้ผู้จับกุมนำผู้ต้องหาตามหมายจับส่งไปยัง พงส. ท้องที่ จับกุมตามที่บัญญัติตาม ป.วิอาญา มาตรา 19 ประกอบ ป.วิอาญา มาตรา 83 และ มาตรา 84
- 4) พิจารณาการจับกุม การควบคุมตัว และการนำส่ง พงส. ท้องที่จับกุม หรือ พงส. ผู้รับผิดชอบคดี ให้เจ้าหน้าที่ผู้จับกุมดำเนินการปฏิบัติตาม พ.ร.บ.ป้องกันและปราบปราม การทรมานและการกระทำให้นुकคนสูญหาย พ.ศ.2565 มาตรา 22 (1) และ (2)

2.2 แนวทางการปฏิบัติการจับกุมคนต่างชาติ หรือคนต่างด้าว : ขั้นตอนการปฏิบัติ หน่วยงาน ผู้รับผิดชอบคดี หรือหน่วยงานผู้ขออนุมัติหมายจับ แต่มีได้บันทึกข้อมูลหมายจับลงในระบบ สารสนเทศ ตร. และ สตม. ให้เจ้าหน้าที่ผู้ปฏิบัติดำเนินการ ดังนี้

• **การปฏิบัติกรณีท่าน ตม.ทอ.**

- 1) เมื่อได้รับการประสานข้อมูลหมายจับและเอกสารที่เกี่ยวข้อง และยศ ชื่อ ชื่อสกุล หมายเลขโทรศัพท์ผู้ประสานงาน จากหน่วยงานท้องที่ผู้รับผิดชอบคดี หรือ ผู้ขออนุมัติหมายจับ ให้เจ้าหน้าที่ฝ่ายสืบสวน หรือผู้มีหน้าที่รับชอบในการบันทึกข้อมูลลงในบัญชีรายชื่อบุคคลเฝ้าดู (Watchlist) ของระบบคัดกรองผู้โดยสารล่วงหน้า (Advance Passenger Processing System :

APPS) บันทึกข้อมูลหมายจับและเอกสารที่เกี่ยวข้อง และยศ ชื่อ ชื่อสกุล หมายเลขโทรศัพท์ ผู้ประสานงาน จากหน่วยงานท้องที่ผู้รับผิดชอบคดี หรือ ผู้ขออนุมัติหมายจับ

2) เจ้าหน้าที่ฝ่ายสืบสวนดำเนินการสืบค้นข้อมูลที่เกี่ยวข้อง เช่น ข้อมูลหนังสือเดินทาง (ภาพถ่าย) ข้อมูลทะเบียนราษฎร (ภาพถ่าย) ข้อมูลการเดินทางเข้า - ออก ราชอาณาจักรไทย สิทธิการอยู่ในราชอาณาจักรเป็นการชั่วคราว และข้อมูลที่เกี่ยวข้อง และแจ้งข้อมูลให้เจ้าหน้าที่สืบสวนผู้ปฏิบัติหน้าที่ในห้วงเวลานั้นทราบ เจ้าหน้าที่ฝ่าย ตม.ขาออก ด้าน ตม.ทอ. และให้เจ้าหน้าที่สืบสวนที่ได้รับมอบหมายหน้าที่เข้าประจำจุด เพื่อดำเนินการกักตัวจับกุมในพื้นที่ต่างๆ ที่เป็นจุดกักตัวจับกุม ประกอบด้วย พื้นที่เคาน์เตอร์ออกบัตรที่นั่งโดยสารของสายการบินที่ผู้โดยสารที่ตรงกันกับข้อมูลผู้ต้องหาตามหมายจับได้ไปขอออกบัตรที่นั่งโดยสาร พื้นที่บริเวณด้านหลังแนวเคาน์เตอร์ขอรับการตรวจอนุญาตของ ฝ่าย ตม.ขาออก ด้าน ตม.ทอ. และ บริเวณพื้นที่ผู้โดยสารรอขึ้นเครื่องบินของท่าอากาศยาน

3) เมื่อระบบคัดกรองผู้โดยสารล่วงหน้า (Advance Passenger Processing System : APPS) แจ้งเตือนกรณีตรวจพบข้อมูลผู้โดยสารที่ตรงกันกับข้อมูลผู้ต้องหาตามหมายจับได้ไปขอออกบัตรที่นั่งโดยสารจากสายการบิน ให้เจ้าหน้าที่ปฏิบัติหน้าที่ประจำระบบคัดกรองผู้โดยสารล่วงหน้า (Advance Passenger Processing System : APPS) แจ้งข้อมูลไปยังเจ้าหน้าที่ฝ่ายสืบสวนประจำจุดกักตัวจับกุมทราบเพื่อเฝ้าระวังในการเตรียมการจับกุม

4) เมื่อพบผู้โดยสารที่มีข้อมูล ลักษณะของอัตลักษณ์ตรงกับข้อมูลผู้ต้องหาตามหมายจับ ให้ดำเนินการตรวจสอบเอกสารที่เกี่ยวข้อง เช่น หนังสือเดินทาง บัตรประจำตัวประชาชน บัตรที่นั่งโดยสาร ฯลฯ ในทันที

5) หากผลการตรวจสอบ พบว่า ผู้โดยสารที่ตรงกันกับข้อมูลผู้ต้องหาตามหมายจับให้นำหมายจับมาแสดงและอ่านให้ผู้โดยสารที่ตรงกันกับข้อมูลผู้ต้องหาตามหมายจับรับทราบ และให้ผู้ถูกจับกุมเขียนบันทึกยืนยันลงในหมายจับพร้อมเช็ยตัวไปยังที่ทำการ

6) ซักถามรายละเอียดการกระทำผิด

7) บันทึกจับกุม แจ้งสิทธิตามที่บัญญัติไว้ใน ป.วิอาญา มาตรา 83 และแจ้งข้อกล่าวหา ระหว่างการปฏิบัติในการจับกุมให้ปฏิบัติตามมาตรา 22 (1) พ.ร.บ.ป้องกันและปราบปรามการทรมานและการกระทำทำให้บุคคลสูญหาย พ.ศ. 2565 เพื่อบันทึกภาพการควบคุมขณะจับกุมและนำผู้ถูกจับกุมส่ง พงส. ท้องที่จับกุม และมาตรา 22 (2) กรณีแจ้งรายละเอียดการจับกุมผู้ต้องหาตามหมายจับไปยังพนักงานอัยการ และ นายอำเภอ (กรณีต่างจังหวัด) หรือ ผู้อำนวยการสอบสวน และนิติการ (กรณีกรุงเทพมหานคร) ณ ท้องที่ที่มีการควบคุมตัว “ทันที”

8) นำส่ง พงส. ท้องที่จับกุม ตาม ป.วิอาญา มาตรา 19 ประกอบ ป.วิอาญา มาตรา 83 และ มาตรา 84 พร้อมแจ้งประสานไปยัง พงส. เจ้าของคดี ในการรับตัวผู้ต้องหาตามหมายจับพร้อมกันนี้ ให้ดำเนินการปฏิบัติตามกรอบของ พ.ร.บ.ป้องกันและปราบปรามการทรมานและการกระทำให้นुकคลสูญหาย พ.ศ.2565 ตามมาตรา 22 (1) เพื่อบันทึกภาพการควบคุมขณะจับกุมและนำผู้ถูกจับกุมส่ง พงส. ท้องที่จับกุม และมาตรา 22 (2) กรณีแจ้งรายละเอียดการจับกุมผู้ต้องหาตามหมายจับไปยังแจ้งพนักงานอัยการ และ นายอำเภอ (กรณีต่างจังหวัด) หรือ ผู้อำนวยการสอบสวนและนิติการ (กรณีกรุงเทพมหานคร) ณ ท้องที่ที่มีการควบคุมตัว “ทันที”

• **การปฏิบัติกรณีด่าน ตม.จว.**

1) เมื่อได้รับการประสานข้อมูลหมายจับและเอกสารที่เกี่ยวข้อง และยศ ชื่อ ชื่อสกุล หมายเลขโทรศัพท์ผู้ประสานงาน จากหน่วยงานท้องที่ผู้รับผิดชอบคดี หรือ ผู้ขออนุมัติหมายจับ ให้ประสานข้อมูลไปยังเจ้าหน้าที่ผู้ควบคุมการปฏิบัติประจำด่าน ตม. นั้นๆ ในการกระจายข้อมูลข่าวสารไปยังผู้ปฏิบัติประจำช่องตรวจและมีหน้าที่เกี่ยวข้องในสังกัดเพื่อเฝ้าระวังการเดินทางออกนอกราชอาณาจักรผู้ต้องหาตามหมายจับ

2) เจ้าหน้าที่ฝ่ายสืบสวนดำเนินการสืบค้นข้อมูลที่เกี่ยวข้อง เช่น ข้อมูลหนังสือเดินทาง (ภาพถ่าย) ข้อมูลทะเบียนราษฎร (ภาพถ่าย) ข้อมูลการเดินทางเข้า - ออกราชอาณาจักร สิทธิการอยู่ในราชอาณาจักรเป็นการชั่วคราว และข้อมูลที่เกี่ยวข้อง แจ้งข้อมูลให้เจ้าหน้าที่สืบสวนและเจ้าหน้าที่ประจำด่าน ตม. ผู้ปฏิบัติหน้าที่ในท่วงเวลานั้นทราบเพิ่มเติม

3) เมื่อพบผู้โดยสารที่มีข้อมูลลักษณะของอัตลักษณ์ตรงกับข้อมูลผู้ต้องหาตามหมายจับ ให้ดำเนินการตรวจสอบเอกสารที่เกี่ยวข้อง เช่น หนังสือเดินทาง บัตรประจำตัวประชาชน บัตรที่นั่งโดยสาร ฯลฯ ในทันที

4) หากผลการตรวจสอบ พบว่า ผู้โดยสารที่ตรงกันกับข้อมูลผู้ต้องหาตามหมายจับ ให้นำหมายจับมาแสดงและอ่านให้ผู้โดยสารที่ตรงกันกับข้อมูลผู้ต้องหาตามหมายจับรับทราบ และให้ผู้ถูกจับกุมเขียนบันทึกยืนยันลงในหมายจับพร้อมเชิญตัวไปยังที่ทำการ

5) ซักถามรายละเอียดการกระทำผิด

6) บันทึกจับกุม แจ้งสิทธิตามที่บัญญัติไว้ใน ป.วิอาญา มาตรา 83 และแจ้งข้อกล่าวหา ระหว่างการปฏิบัติในการจับกุมให้ปฏิบัติตามกรอบ พ.ร.บ.ป้องกันและปราบปรามการทรมานและการกระทำให้นुकคลสูญหาย พ.ศ.2565 มาตรา 22 (1) เพื่อบันทึกภาพการควบคุมขณะจับกุมและนำผู้ถูกจับกุมส่ง พงส. ท้องที่จับกุมและมาตรา 22 (2) กรณีแจ้งรายละเอียดการจับกุมผู้ต้องหาตามหมายจับไปยังแจ้งพนักงานอัยการ และนายอำเภอ (กรณีต่างจังหวัด) หรือ ผู้อำนวยการสอบสวนและนิติการ (กรณีกรุงเทพมหานคร) ณ ท้องที่ที่มีการควบคุมตัว “ทันที”

กฎหมายหรือระเบียบที่เกี่ยวข้อง

กรณีมีข้อมูลรายละเอียดของผู้กระทำผิดและรายละเอียดของหมายจับในระบบสารสนเทศ แต่ไม่มีหมายจับเพื่อนำมาแสดงต่อหน้าผู้ต้องหาตามหมายจับ และการส่งตัวผู้ต้องหาตามหมายจับ ทั้งนี้ ได้พิจารณาบทบัญญัติของกฎหมาย ดังนี้

- 1) พิจารณาให้เจ้าหน้าที่ผู้จับกุมดำเนินการปฏิบัติตาม ป.วิอาญา ลักษณะที่ 5 หมวด จับ ชั่ง จำคุก มาตรา 77(2) หรือ (3) ทั้งนี้ การจัดการตาม มาตรา 77 (2) และ (3) ให้ส่งหมาย หรือสำเนา อันรับรองแล้วไปยังเจ้าพนักงานผู้จัดการตามหมายโดยพลัน
- 2) พิจารณาให้เจ้าหน้าที่ผู้จับกุมดำเนินการปฏิบัติตามดำเนินการแจ้งสิทธิตามที่บัญญัติไว้ใน ป.วิอาญา มาตรา 83 กับผู้ถูกกล่าวหา หรือผู้ต้องหาตามหมายจับ
- 3) พิจารณาการส่งตัวผู้ต้องหา โดยให้ผู้จับกุมนำผู้ต้องหาตามหมายจับส่งไปยัง พงส. ท้องที่ ที่จับกุมตามที่บัญญัติตาม ป.วิอาญา มาตรา 19 ประกอบ ป.วิอาญา มาตรา 83 และ มาตรา 84
- 4) พิจารณาการจับกุม, การควบคุมตัว และการนำส่ง พงส.ท้องที่จับกุม หรือ พงส.ผู้รับผิดชอบคดี ให้เจ้าหน้าที่ผู้จับกุมดำเนินการปฏิบัติตาม พ.ร.บ.ป้องกันและปราบปรามการทรมาน และการกระทำให้บุคคลสูญหาย พ.ศ.2565 มาตรา 22 (1) และ (2)

30.ประเด็นปัญหา

การจับกุมซึ่งเป็นผู้กระทำผิดแต่ไม่มีหมายจับ หรือ อยู่ระหว่างการขออนุมัติออกหมายหมายจับ ซึ่งตามบทบัญญัติ ป.วิอาญา มาตรา 78 “พนักงานฝ่ายปกครองหรือตำรวจจะจับผู้ใดโดยไม่มีหมายจับ หรือ คำสั่งของศาลไม่ได้ เว้นแต่ (1) เมื่อบุคคลนั้นได้กระทำความผิดซึ่งหน้าดังได้บัญญัติไว้ในมาตรา 80 (2) เมื่อพบบุคคลโดยมีพฤติการณ์อันควรสงสัยว่าผู้นั้นน่าจะก่อเหตุร้ายให้เกิดภัยอันตรายแก่บุคคลหรือทรัพย์สินของผู้อื่นโดยมีเครื่องมือ อาวุธ หรือวัตถุอย่างอื่นอันสามารถใช้ในการกระทำความผิด (3) เมื่อมีเหตุที่จะออกหมายจับบุคคลนั้นตามมาตรา 66 (2) แต่มีความจำเป็นเร่งด่วนที่ไม่อาจขอให้ศาลออกหมายจับบุคคลนั้นได้ (4) เป็นการจับกุมผู้ต้องหาหรือจำเลยที่หนีหรือจะหลบหนีในระหว่างถูกปล่อยตัวชั่วคราวตามมาตรา 117” จึงเป็นข้อจำกัดและเงื่อนไขในการจับกุมผู้กระทำผิดที่ไม่อาจจะขออนุมัติหมายจับได้ทันเวลา ดังนั้น เจ้าหน้าที่ผู้ปฏิบัติจะปฏิบัติในการดำเนินการจับกุมอย่างไรให้ถูกต้องตามบทบัญญัติของกฎหมาย

3.1 แนวทางการปฏิบัติกรณีการจับบุคคลสัญชาติไทย : ขั้นตอนการปฏิบัติ กรณีการจับกุมบุคคลผู้กระทำผิดโดยไม่มีหมายจับ ให้เจ้าหน้าที่ผู้ปฏิบัติ ดังนี้

• การปฏิบัติกรณีด่าน ตม.ทอ.

- 1) หน่วยงานเจ้าของคดี หรือ หน่วยงานผู้ขออนุมัติหมายจับ ประสานข้อมูลการกระทำผิด

ประกอบด้วย รายงานสืบสวน ปจว. ข้อมูลอัตลักษณ์ ภาพถ่าย ชื่อ ชื่อสกุล วันเดือนปีเกิด หมายเลขประจำตัวประชาชน รายละเอียดที่เกี่ยวข้องกับการกระทำผิด และข้อมูลรายละเอียด ยศ ชื่อ ชื่อสกุล หมายเลขโทรศัพท์ผู้ประสานงาน และ พงส.เจ้าของคดี มายัง ด่าน ตม.ทอ. และ ด่าน ตม. ตามข้อมูลการสืบสวนด้านการข่าวบ่งชี้เส้นทางพื้นที่ผู้กระทำผิดจะเดินทางหลบหนีออกนอกราชอาณาจักรไทย

2) ให้นำข้อมูลที่เกี่ยวข้องผู้กระทำผิด อาทิ ชื่อ ชื่อสกุล วันเดือนปีเกิด หมายเลขประจำตัวประชาชน หรือ หมายเลขหนังสือเดินทาง (การสืบค้นข้อมูลจากระบบโดยใช้เลขประจำตัวประชาชน ในการสืบค้นจากระบบสารสนเทศ สตม.) และข้อมูลรายละเอียด ยศ ชื่อ ชื่อสกุล หมายเลขโทรศัพท์ผู้ประสานงาน และ พงส. เจ้าของคดี บันทึกลงในบัญชีรายชื่อบุคคลเฝ้าดู (Watchlist) ของระบบคัดกรองผู้โดยสารล่วงหน้า (Advance Passenger Processing System : APPS)

3) เมื่อระบบคัดกรองผู้โดยสารล่วงหน้า (Advance Passenger Processing System : APPS) แจ้งเตือนกรณีตรวจพบข้อมูลผู้โดยสารที่ตรงกับข้อมูลผู้ต้องหาตามหมายจับได้ไปขอออกบัตรที่นั่งโดยสารจากสายการบิน ให้เจ้าหน้าที่ปฏิบัติหน้าที่ประจำระบบคัดกรองผู้โดยสารล่วงหน้า (Advance Passenger Processing System : APPS) แจ้งข้อมูลไปยังเจ้าหน้าที่ฝ่ายสืบสวนประจำจุดก้าวสกัดจับทราบเพื่อเฝ้าระวังในการเตรียมการจับกุม

4) เมื่อพบผู้โดยสารที่มีข้อมูลลักษณะของอัตลักษณ์ตรงกับข้อมูลผู้ต้องหาตามหมายจับให้ดำเนินการตรวจสอบเอกสารที่เกี่ยวข้อง เช่น หนังสือเดินทาง บัตรประจำตัวประชาชน บัตรที่นั่งโดยสาร ฯลฯ ในทันที

5) หากผลการตรวจสอบ พบว่า ผู้โดยสารที่ตรงกันกับข้อมูลผู้ต้องหาตามหมายจับให้นำหมายจับมาแสดงและอ่านให้ผู้โดยสารที่ตรงกันกับข้อมูลผู้ต้องหาตามหมายจับรับทราบ และให้ผู้ถูกจับกุมเขียนบันทึกยืนยันลงในหมายจับพร้อมเขียนตัวไปยั้งที่ทำการ

6) ชักถามรายละเอียดการกระทำผิด

7) บันทึกจับกุม แจ้งสิทธิตามที่บัญญัติไว้ใน ป.วิอาญา มาตรา 83 และแจ้งข้อกล่าวหา ระหว่างการปฏิบัติในการจับกุมให้ปฏิบัติตามกรอบ พ.ร.บ.ป้องกันและปราบปรามการทรมานและการกระทำทำให้บุคคลสูญหาย พ.ศ.2565 มาตรา 22 (1) เพื่อบันทึกภาพการควบคุมขณะจับกุมและนำผู้ถูกจับกุมส่ง พงส. ท้องที่จับกุม และมาตรา 22 (2) กรณีแจ้งรายละเอียดการจับกุมผู้ต้องหาตามหมายจับไปยังแจ้งพนักงานอัยการ และ นายอำเภอ (กรณีต่างจังหวัด) หรือ ผู้อำนวยการสอบสวนและนิติการ (กรณีกรุงเทพมหานคร) ณ ท้องที่ที่มีการควบคุมตัว “ทันที”

8) นำส่ง พงส. ท้องที่จับกุม ตาม ป.วิอาญา มาตรา 19 ประกอบ ป.วิอาญา มาตรา 83 และ มาตรา 84 พร้อมแจ้งประสานไปยัง พงส. เจ้าของคดี ในการรับตัวผู้ต้องหาตามหมายจับ พร้อมกันนี้

ให้ดำเนินการตามกรอบ พ.ร.บ.ป้องกันและปราบปรามการทรมานและการกระทำทำให้บุคคลสูญหาย พ.ศ.2565 มาตรา 22 (1) เพื่อบันทึกภาพการควบคุมขณะจับกุมและนำผู้ถูกจับกุมส่ง พงส. ท้องที่จับกุม และมาตรา 22 (2) กรณีแจ้งรายละเอียดการจับกุมผู้ต้องหาตามหมายจับไปยังเจ้าพนักงานอัยการ และ นายอำเภอ (กรณีต่างจังหวัด) หรือ ผู้อำนวยการสอบสวนและนิติการ (กรณีกรุงเทพมหานคร) ณ ท้องที่ที่มีการควบคุมตัว “ทันที”

• การปฏิบัติกรณี ด้าน ตม.

1) หน่วยงานเจ้าของคดี หรือ หน่วยงานผู้ขออนุมัติหมายจับ ประสานข้อมูลการกระทำผิด ประกอบด้วย รายงานสืบสวน ปจว. ข้อมูลอัตลักษณ์ ภาพถ่าย ชื่อ ชื่อสกุล วันเดือนปีเกิด หมายเลขประจำตัวประชาชน รายละเอียดที่เกี่ยวข้องกับการกระทำผิด และข้อมูลรายละเอียดยศ ชื่อ ชื่อสกุล หมายเลขโทรศัพท์ผู้ประสานงาน และ พงส. เจ้าของคดี มายัง ด้าน ตม.ทอ. และ ด้าน ตม. ตามข้อมูลการสืบสวนด้านการข่าวบ่งชี้เส้นทางพื้นที่ที่ผู้กระทำผิดจะเดินทางหลบหนี ออกนอกราชอาณาจักรไทย

2) ให้หน่วยงานผู้ได้รับการประสานข้อมูลผู้กระทำผิดและผู้ประสานงาน และ พงส. เจ้าของคดี ส่งข้อมูลเพื่อประสานการปฏิบัติในการก้าวสกดจับผู้กระทำผิดไปยังเจ้าหน้าที่ผู้ควบคุมการปฏิบัติประจำด่าน ตม. นั้นๆ ในการกระจายข้อมูลข่าวสารไปยังผู้ปฏิบัติประจำช่องตรวจและมีหน้าที่เกี่ยวข้องในสังกัดเพื่อเฝ้าระวังการเดินทางออกนอกราชอาณาจักรผู้ต้องหาตามหมายจับ

3) เมื่อพบผู้โดยสารที่มีข้อมูลลักษณะของอัตลักษณ์ตรงกับข้อมูลผู้ต้องหาตามหมายจับ ให้ดำเนินการตรวจสอบเอกสารที่เกี่ยวข้อง เช่น หนังสือเดินทาง บัตรประจำตัวประชาชน บัตรที่นั่งโดยสาร ฯลฯ ในทันที

4) หากผลการตรวจสอบ พบว่า ผู้โดยสารที่ตรงกันกับข้อมูลผู้ต้องหาตามหมายจับให้นำหมายจับมาแสดงและอ่านให้ผู้โดยสารที่ตรงกันกับข้อมูลผู้ต้องหาตามหมายจับรับทราบ และให้ผู้ถูกจับกุมเขียนบันทึกยืนยันลงในหมายจับพร้อมเขียนตัวไปยังที่ทำการ

5) ชักถามรายละเอียดการกระทำผิด

6) บันทึกจับกุม แจ้งสิทธิตามที่บัญญัติไว้ใน ป.วิอาญา มาตรา 83 และแจ้งข้อกล่าวหา ระหว่างการปฏิบัติในการจับกุมให้ปฏิบัติตามกรอบ พ.ร.บ.ป้องกันและปราบปรามการทรมานและการกระทำทำให้บุคคลสูญหาย พ.ศ.2565 มาตรา 22 (1) เพื่อบันทึกภาพการควบคุมขณะจับกุมและนำผู้ถูกจับกุมส่ง พงส. ท้องที่จับกุม และมาตรา 22 (2) กรณีแจ้งรายละเอียดการจับกุมผู้ต้องหาตามหมายจับไปยังเจ้าพนักงานอัยการ และ นายอำเภอ (กรณีต่างจังหวัด) หรือ ผู้อำนวยการสอบสวนและนิติการ (กรณีกรุงเทพมหานคร) ณ ท้องที่ที่มีการควบคุมตัว “ทันที”

7) นำส่ง พงส. ท้องที่จับกุม ตาม ป.วิอาญา มาตรา 19 ประกอบ ป.วิอาญา มาตรา 83 และ มาตรา 84 พร้อมแจ้งประสานไปยัง พงส.เจ้าของคดี ในการรับตัวผู้ต้องหาตามหมายจับ พร้อมกันนี้ ให้ดำเนินการตามกรอบ พ.ร.บ.ป้องกันและปราบปรามการทรมานและการกระทำให้บุคคลสูญหาย พ.ศ.2565 มาตรา 22 (1) เพื่อบันทึกภาพการควบคุมขณะจับกุมและนำผู้ถูกจับกุมส่ง พงส. ท้องที่จับกุม และ มาตรา 22 (2) กรณีแจ้งรายละเอียดการจับกุมผู้ต้องหาตามหมายจับไปยังแจ้งพนักงานอัยการ และ นายอำเภอ (กรณีต่างจังหวัด) หรือ ผู้อำนวยการสอบสวนและนิติการ (กรณีกรุงเทพมหานคร) ณ ท้องที่ที่มีการควบคุมตัว “ทันที”

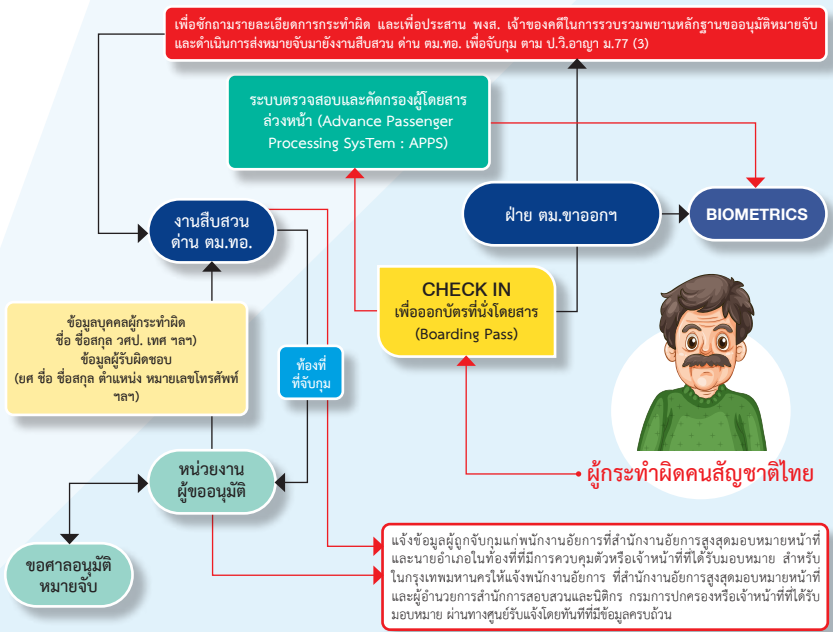

กฎหมายหรือระเบียบที่เกี่ยวข้อง

กรณีมีข้อมูลรายละเอียดของผู้กระทำผิดและรายละเอียดของหมายจับในระบบสารสนเทศ แต่ไม่มีหมายจับเพื่อนำมาแสดงต่อหน้าผู้ต้องหาตามหมายจับ และการส่งตัวผู้ต้องหาตามหมายจับ ทั้งนี้ ได้พิจารณาบทบัญญัติของกฎหมาย ดังนี้

1) พิจารณาให้เจ้าหน้าที่ผู้จับกุมดำเนินการปฏิบัติตาม ป.วิอาญา ลักษณะที่ 5 หมวดจับ ชัง จำคุก มาตรา 78 (3) เมื่อมีเหตุที่จะออกหมายจับบุคคลนั้นตามมาตรา 66 (2) แต่มีความจำเป็นเร่งด่วนที่ไม่อาจขอให้ศาลออกหมายจับบุคคลนั้นได้ โดย มาตรา 66 (2) ได้ระบุไว้ว่า “เมื่อหลักฐานตามสมควรว่าบุคคลใดจะได้กระทำความผิดอาญาและมีเหตุอันควรจะเชื่อว่าจะหลบหนี หรือจะไปยุ่งเหยิงกับพยานหลักฐาน หรือก่อเหตุอันตรายประการอื่น”

2) พิจารณาให้เจ้าหน้าที่ผู้จับกุมดำเนินการปฏิบัติตามดำเนินการแจ้งสิทธิตามที่บัญญัติไว้ใน ป.วิอาญา มาตรา 83 กับผู้ถูกกล่าวหา หรือผู้ต้องหาตามหมายจับ

3) พิจารณาการส่งตัวผู้ต้องหา โดยให้ผู้จับกุมนำผู้ต้องหาตามหมายจับส่งไปยัง พงส. ท้องที่ที่จับกุมตามที่บัญญัติตาม ป.วิอาญา มาตรา 19 ประกอบ ป.วิอาญา มาตรา 83 และ มาตรา 84

4) พิจารณาการจับกุม การควบคุมตัว และการนำส่ง พงส. ท้องที่จับกุม หรือ พงส. ผู้รับผิดชอบคดี ให้เจ้าหน้าที่ผู้จับกุมดำเนินการปฏิบัติตามพ.ร.บ.ป้องกันและปราบปรามการทรมานและการกระทำให้อับชย พ.ศ.2565 มาตรา 22 (1) และ (2)

3.2 แนวทางปฏิบัติการจับกุมคนต่างชาติ หรือคนต่างด้าว : ขั้นตอนการปฏิบัติการจับกุมบุคคลผู้กระทำความผิดโดยไม่มีหมายจับ ให้เจ้าหน้าที่ผู้ปฏิบัติดังนี้

• **การปฏิบัติกรณีด่าน ตม.ทอ.**

1) หน่วยงานเจ้าของคดี หรือ หน่วยงานผู้ขออนุมัติหมายจับ ประสานข้อมูลการกระทำผิดประกอบด้วย รายงานสืบสวน ปจว. ข้อมูลอัตลักษณ์ ภาพถ่าย ชื่อ ชื่อสกุล วันเดือนปีเกิด หมายเลขประจำตัวประชาชน รายละเอียดที่เกี่ยวข้องกับการกระทำผิด และข้อมูลรายละเอียดยศ ชื่อ ชื่อสกุล หมายเลขโทรศัพท์ผู้ประสานงาน และ พงส. เจ้าของคดี มายัง ด่าน ตม.ทอ. และ ด่าน ตม. ตามข้อมูลการสืบสวนด้านการข่าวบ่งชี้เส้นทางพื้นที่ที่ผู้กระทำผิดจะเดินทางหลบหนีออกนอกราชอาณาจักรไทย

2) ให้นำข้อมูลที่เกี่ยวข้องผู้กระทำผิด อาทิ ชื่อ ชื่อสกุล วันเดือนปีเกิด หมายเลขประจำตัวประชาชน หรือ หมายเลขหนังสือเดินทาง ข้อมูลการเดินทางเข้า - ออกราชอาณาจักรไทย สิทธิการอยู่ในราชอาณาจักรเป็นการชั่วคราว และ ข้อมูลรายละเอียด ยศ ชื่อ ชื่อสกุล หมายเลขโทรศัพท์ผู้ประสานงาน และ พงส. เจ้าของคดี บันทึกลงในบัญชีรายชื่อบุคคลเฝ้าดู (Watchlist) ของระบบคัดกรองผู้โดยสารล่วงหน้า (Advance Passenger Processing System : APPS)

3) เมื่อระบบคัดกรองผู้โดยสารล่วงหน้า (Advance Passenger Processing System : APPS) แจ้งเตือนกรณีตรวจพบข้อมูลผู้โดยสารที่ตรงกันกับข้อมูลผู้ต้องหาตามหมายจับได้ไปขอออกบัตรที่นั่งโดยสารจากสายการบิน ให้เจ้าหน้าที่ปฏิบัติหน้าที่ประจำระบบคัดกรองผู้โดยสารล่วงหน้า (Advance Passenger Processing System : APPS) แจ้งข้อมูลไปยังเจ้าหน้าที่ฝ่าย

สืบสวนประจำจุดกักตัวจับทราบเพื่อเฝ้าระวังในการเตรียมการจับกุม

4) เมื่อพบผู้โดยสารที่มีข้อมูลลักษณะของอัตลักษณ์ตรงกับข้อมูลผู้ต้องหาตามหมายจับให้ดำเนินการตรวจสอบเอกสารที่เกี่ยวข้อง เช่น หนังสือเดินทาง บัตรประจำตัวประชาชน บัตรที่นั่งโดยสาร ฯลฯ ในทันที

5) หากผลการตรวจสอบ พบว่า ผู้โดยสารที่ตรงกันกับข้อมูลผู้ต้องหาตามหมายจับ ให้นำหมายจับมาแสดงและอ่านให้ผู้โดยสารที่ตรงกันกับข้อมูลผู้ต้องหาตามหมายจับรับทราบ และให้ผู้ถูกจับกุมเขียนบันทึกยืนยันลงในหมายจับพร้อมเซ็นตัวไปยังที่ทำการ

6) ชักถามรายละเอียดการกระทำผิด

7) บันทึกจับกุม แจ้งสิทธิตามที่บัญญัติไว้ใน ป.วิอาญา มาตรา 83 และแจ้งข้อกล่าวหา ระหว่างการปฏิบัติในการจับกุมให้ปฏิบัติตามกรอบ พ.ร.บ.ป้องกันและปราบปรามการทรมานและการกระทำให้นुकคสูญหาย พ.ศ.2565 มาตรา 22 (1) เพื่อบันทึกภาพการควบคุมขณะจับกุมและนำผู้ถูกจับกุมส่ง พงส. ท้องที่จับกุม และ มาตรา 22 (2) กรณีแจ้งรายละเอียดการจับกุมผู้ต้องหาตามหมายจับไปยังแจ้งพนักงานอัยการ และ นายอำเภอ (กรณีต่างจังหวัด) หรือ ผู้อำนวยการสอบสวนและนิติการ (กรณีกรุงเทพมหานคร) ณ ท้องที่ที่มีการควบคุมตัว “ทันที”

8) รวบรวมพยานหลักฐานที่เกี่ยวข้อง ประมวลเรื่องการเพิกถอนสิทธิการอยู่ในราชอาณาจักรเป็นการชั่วคราว โดยผู้กระทำผิดที่เป็นคนต่างด้าวจะถูกเพิกถอนสิทธิเนื่องจากมีพฤติการณ์เป็นที่น่าเชื่อว่าเป็นบุคคลที่เป็นภัยต่อสังคม หรือก่อเหตุร้ายให้เกิดอันตรายต่อความสงบสุข หรือความปลอดภัยของประชาชน หรือความมั่นคงแห่งราชอาณาจักร หรือบุคคลซึ่งเจ้าหน้าที่รัฐต่างประเทศได้ออกหมายจับ จึงตกเป็นบุคคลต้องห้ามตาม มาตรา 12 (7) แห่ง พ.ร.บ.คนเข้าเมือง พ.ศ.2522

9) นำส่ง พงส. ท้องที่จับกุม ตาม ป.วิอาญา มาตรา 19 ประกอบ ป.วิอาญา มาตรา 83 และ มาตรา 84 พร้อมแจ้งประสานไปยัง พงส. เจ้าของคดี ในการรับตัวผู้ต้องหาตามหมายจับ พร้อมกันนี้ให้ดำเนินการตามกรอบ พ.ร.บ.ป้องกันและปราบปรามการทรมานและการกระทำให้นुकคสูญหาย พ.ศ.2565 มาตรา 22 (1) เพื่อบันทึกภาพการควบคุมขณะจับกุมและนำผู้ถูกจับกุมส่ง พงส. ท้องที่จับกุม และมาตรา 22 (2) กรณีแจ้งรายละเอียดการจับกุมผู้ต้องหาตามหมายจับไปยังเจ้าพนักงานอัยการ และ นายอำเภอ (กรณีต่างจังหวัด) หรือ ผู้อำนวยการสอบสวนและนิติการ (กรณีกรุงเทพมหานคร) ณ ท้องที่ที่มีการควบคุมตัว “ทันที”

• **การปฏิบัติกรณี ด้าน ตม.**

1) หน่วยงานเจ้าของคดี หรือ หน่วยงานผู้ขออนุมัติหมายจับ ประสานข้อมูลการกระทำผิด ประกอบด้วย รายงานสืบสวน ปจว. ข้อมูลอัตลักษณ์ ภาพถ่าย ชื่อ ชื่อสกุล วันเดือนปีเกิด

หมายเลขประจำตัวประชาชน รายละเอียดที่เกี่ยวข้องกับการกระทำผิด และข้อมูลรายละเอียดยศ ชื่อ ชื่อสกุล หมายเลขโทรศัพท์ผู้ประสานงาน และ พงส. เจ้าของคดี มาย้ง ด่าน ตม.ทอ. และด่าน ตม. ตามข้อมูลการสืบสวนด้านการข่าวบ่งชี้เส้นทางพื้นที่ที่ผู้กระทำความผิดจะเดินทางหลบหนีออกนอกราชอาณาจักรไทย

2) ให้หน่วยงานผู้ได้รับการประสานข้อมูลผู้กระทำความผิดและข้อมูลผู้ประสานงาน และ พงส. เจ้าของคดี ส่งข้อมูลเพื่อประสานการปฏิบัติในการกักตัวจับผู้กระทำความผิดไปยังเจ้าหน้าที่ผู้ควบคุมการปฏิบัติประจำด่าน ตม. นั้นๆ ในการกระจายข้อมูลข่าวสารไปยังผู้ปฏิบัติประจำช่องตรวจและมีหน้าที่เกี่ยวข้องในสังกัดเพื่อเฝ้าระวังการเดินทางออกนอกราชอาณาจักรผู้ต้องหาตามหมายจับ

3) เมื่อพบผู้โดยสารที่มีข้อมูลลักษณะของอัตลักษณ์ตรงกับข้อมูลผู้ต้องหาตามหมายจับให้ดำเนินการตรวจสอบเอกสารที่เกี่ยวข้อง เช่น หนังสือเดินทาง บัตรประจำตัวประชาชน บัตรที่นั่งโดยสาร ฯลฯ ในทันที

4) หากผลการตรวจสอบ พบว่า ผู้โดยสารที่ตรงกันกับข้อมูลผู้ต้องหาตามหมายจับให้นำหมายจับมาแสดงและอ่านให้ผู้โดยสารที่ตรงกันกับข้อมูลผู้ต้องหาตามหมายจับรับทราบ และให้ผู้ถูกจับกุมเขียนบันทึกยืนยันลงในหมายจับพร้อมเชยตัวไปยังที่ทำการ

5) ชักถามรายละเอียดการกระทำความผิด

6) บันทึกจับกุม แจ้งสิทธิตามที่บัญญัติไว้ใน ป.วิอาญา มาตรา 83 และแจ้งข้อกล่าวหาระหว่างการปฏิบัติในการจับกุมให้ปฏิบัติตามกรอบ พ.ร.บ.ป้องกันและปราบปรามการทรมานและการกระทำทำให้บุคคลสูญหาย พ.ศ.2565 มาตรา 22 (1) เพื่อบันทึกภาพการควบคุมขณะจับกุมและนำผู้ถูกจับกุมส่ง พงส. ท้องที่จับกุม และมาตรา 22 (2) กรณีแจ้งรายละเอียดการจับกุมผู้ต้องหาตามหมายจับไปยังแจ้งพนักงานอัยการ และ นายอำเภอ (กรณีต่างจังหวัด) หรือ ผู้อำนวยการสอบสวนและนิติการ (กรณีกรุงเทพมหานคร) ณ ท้องที่ที่มีการควบคุมตัว “ทันที”

7) รวบรวมพยานหลักฐานที่เกี่ยวข้อง ประมวลเรื่องการเพิกถอนสิทธิการอยู่ในราชอาณาจักรเป็นการชั่วคราว โดยผู้กระทำความผิดที่เป็นคนต่างด้าวจะถูกเพิกถอนสิทธิเนื่องจากมีพฤติการณ์เป็นที่น่าเชื่อว่าเป็นบุคคลที่เป็นภัยต่อสังคม หรือก่อเหตุร้ายให้เกิดอันตรายต่อความสงบสุข หรือความปลอดภัยของประชาชน หรือความมั่นคงแห่งราชอาณาจักร หรือบุคคลซึ่งเจ้าหน้าที่รัฐต่างประเทศได้ออกหมายจับ จึงตกเป็นบุคคลต้องห้ามตาม มาตรา 12 (7) แห่ง พ.ร.บ.คนเข้าเมือง พ.ศ.2522

8) นำส่ง พงส. ท้องที่จับกุม ตาม ป.วิอาญา มาตรา 19 ประกอบ ป.วิอาญา มาตรา 83 และ มาตรา 84 พร้อมแจ้งประสานไปยัง พงส. เจ้าของคดี ในการรับตัวผู้ต้องหาตามหมายจับ พร้อมกันนี้ให้ดำเนินการตามกรอบ พ.ร.บ.ป้องกันและปราบปรามการทรมานและการกระทำทำให้บุคคลสูญหาย

พ.ศ.2565 มาตรา 22 (1) เพื่อบันทึกภาพการควบคุมขณะจับกุมและนำผู้ถูกจับกุมส่ง พงส. ท้องที่จับกุม และมาตรา 22 (2) กรณีแจ้งรายละเอียดการจับกุมผู้ต้องหาตามหมายจับไปยัง เจ้าพนักงานอัยการ และ นายอำเภอ (กรณีต่างจังหวัด) หรือ ผู้อำนวยการสอบสวนและนิติกร (กรณีกรุงเทพมหานคร) ณ ท้องที่ที่มีการควบคุมตัว “ทันที”



กฎหมายหรือระเบียบที่เกี่ยวข้อง

กรณีการจับกุมบุคคลผู้กระทำความผิดโดยไม่มีหมายจับ ทั้งนี้ ได้พิจารณาบทบัญญัติของกฎหมาย ดังนี้

- 1) พิจารณาให้เจ้าหน้าที่ผู้จับกุมดำเนินการปฏิบัติตาม ป.วิอาญา ลักษณะที่ 5 หมวด 3 จับ ชัง จำคุก มาตรา 78 (3) เมื่อมีเหตุที่จะออกหมายจับบุคคลนั้นตามมาตรา 66 (2) แต่มีความจำเป็นเร่งด่วนที่ไม่อาจขอให้ศาลออกหมายจับบุคคลนั้นได้ โดย มาตรา 66 (2) ได้ระบุว่า “เมื่อหลักฐานตามสมควรว่าบุคคลใดจะได้กระทำความผิดอาญาและมีเหตุอันควรจะเชื่อว่าจะหลบหนี หรือจะไปยุ่งเหยิงกับพยานหลักฐาน หรือก่อเหตุอันตรายประการอื่น”

2) พิจารณาการเพิกถอนสิทธิการอยู่ในราชอาณาจักรเป็นการชั่วคราวของคนต่างด้าวรายนั้น หรือผู้กระทำความผิด หรือผู้ต้องหาคตามหมายจับ เนื่องจากมีพฤติการณ์เป็นที่น่าเชื่อว่าเป็นบุคคลที่เป็นภัยต่อสังคม หรือก่อเหตุร้ายให้เกิดอันตรายต่อความสงบสุข หรือความปลอดภัยของประชาชน หรือความมั่นคงแห่งราชอาณาจักร หรือบุคคลซึ่งเจ้าหน้าที่รัฐต่างประเทศได้ออกหมายจับ จึงตกเป็นบุคคลต้องห้ามตามมาตรา 12 (7) แห่ง พ.ร.บ.คนเข้าเมือง พ.ศ.2522

3) พิจารณาให้เจ้าหน้าที่ผู้จับกุมดำเนินการปฏิบัติตามดำเนินการแจ้งสิทธิตามที่บัญญัติไว้ใน ป.วิอาญา มาตรา 83 กับผู้ถูกกล่าวหา หรือผู้ต้องหาคตามหมายจับ

4) พิจารณาการส่งตัวผู้ต้องหา โดยให้ผู้จับกุมนำผู้ต้องหาตามหมายจับส่งไปยัง พงส. ท้องที่ที่จับกุมตามที่บัญญัติตาม ป.วิอาญา มาตรา 19 ประกอบ ป.วิอาญา มาตรา 83 และ มาตรา 84

5) พิจารณาการจับกุม การควบคุมตัว และการนำส่ง พงส. ท้องที่จับกุม หรือ พงส. ผู้รับผิดชอบคดี ให้เจ้าหน้าที่ผู้จับกุมดำเนินการปฏิบัติตาม พ.ร.บ.ป้องกันและปราบปรามการทรมานและการกระทำให้นุคคลสูญหาย พ.ศ.2565 มาตรา 22 (1) และ (2)

IMMIGRATION BUREAU

တာဝန်ပေး





1. รัฐธรรมนูญแห่งราชอาณาจักรไทย พ.ศ.2560

2. พ.ร.บ.ว่าด้วยการขัดกันแห่งกฎหมาย พ.ศ.2481

3. พ.ร.บ.การทะเบียนคนต่างด้าว พ.ศ.2493

4. พ.ร.บ.สัญชาติ พ.ศ.2508 และที่แก้ไขเพิ่มเติม

5. พ.ร.บ.คนเข้าเมือง พ.ศ.2522 และที่แก้ไขเพิ่มเติม

6. กฎกระทรวง

6.1 เรื่อง การกำหนดอัตราค่าธรรมเนียม

- 6.1.1 กฎกระทรวง (พ.ศ.2523) ออกตามความ พ.ร.บ.คนเข้าเมือง พ.ศ.2522
- 6.1.2 กฎกระทรวง ฉบับที่ 8 (พ.ศ.2528) ออกตามความใน พ.ร.บ.คนเข้าเมือง พ.ศ.2522
- 6.1.3 กฎกระทรวง ฉบับที่ 15 (พ.ศ.2535) ออกตามความใน พ.ร.บ.คนเข้าเมือง พ.ศ.2522
- 6.1.4 กฎกระทรวง ฉบับที่ 17 (พ.ศ.2535) ออกตามความใน พ.ร.บ.คนเข้าเมือง พ.ศ.2522
- 6.1.5 กฎกระทรวงกำหนดอัตราค่าธรรมเนียมค่าขออนุญาตเพื่อมีถิ่นที่อยู่ในราชอาณาจักร และใบสำคัญถิ่นที่อยู่สำหรับคนต่างด้าวซึ่งเป็นบุคคลบนพื้นที่สูงที่มีเชื้อชาวเขาผู้พลัดถิ่นสัญชาติพม่า เนปาลอพยพ และเงินฮ่ออิสระ พ.ศ.2546
- 6.1.6 กฎกระทรวง ฉบับที่ 27 (พ.ศ.2546) ออกตามความ พ.ร.บ.คนเข้าเมือง พ.ศ.2522
- 6.1.7 กฎกระทรวง ฉบับที่ 28 (พ.ศ.2549) ออกตามความ พ.ร.บ.คนเข้าเมือง พ.ศ.2522
- 6.1.8 กฎกระทรวง ฉบับที่ 30 (พ.ศ.2559) ออกตามความ พ.ร.บ.คนเข้าเมือง พ.ศ.2522
- 6.1.9 กฎกระทรวง ยกเลิกการกำหนดอัตราค่าธรรมเนียมการตรวจลงตราตามมาตรา 12 (1) ประเภทนักท่องเที่ยว ชนิดใช้ได้ครั้งเดียว เป็นการชั่วคราว พ.ศ.2561
- 6.1.10 กฎกระทรวง ยกเลิกการกำหนดอัตราค่าธรรมเนียมการตรวจลงตราตามมาตรา 12 (1) ประเภทนักท่องเที่ยว ชนิดใช้ได้ครั้งเดียว เป็นการชั่วคราว พ.ศ.2562

6.2 เรื่อง การตรวจลงตรา

- 6.2.1 กฎกระทรวง กำหนดหลักเกณฑ์ วิธีการ และเงื่อนไขในการตรวจ การยกเว้น และการเปลี่ยนแปลงประเภทการตรวจลงตรา พ.ศ.2545

6.2.2 กฎกระทรวง กำหนดหลักเกณฑ์ วิธีการ และเงื่อนไขในการตรวจ การยกเว้น และการเปลี่ยนแปลงประเภทการตรวจลงตรา (ฉบับที่ 2) พ.ศ.2546

6.2.3 กฎกระทรวง กำหนดหลักเกณฑ์ วิธีการ และเงื่อนไขในการตรวจ การยกเว้น และการเปลี่ยนแปลงประเภทการตรวจลงตรา (ฉบับที่ 3) พ.ศ.2553

6.2.4 กฎกระทรวง กำหนดหลักเกณฑ์ วิธีการ และเงื่อนไขในการตรวจ การยกเว้น และการเปลี่ยนแปลงประเภทการตรวจลงตรา (ฉบับที่ 4) พ.ศ.2555

6.2.5 กฎกระทรวง กำหนดหลักเกณฑ์ วิธีการ และเงื่อนไขในการตรวจ การยกเว้น และการเปลี่ยนแปลงประเภทการตรวจลงตรา (ฉบับที่ 5) พ.ศ.2559

6.3 เรื่อง การกำหนดแบบเอกสาร

6.3.1 กฎกระทรวง กำหนดแบบเอกสารตามกฎหมายว่าด้วยคนเข้าเมือง และวิธีการขอหลักฐานการแจ้งออกไปนอกราชอาณาจักรเพื่อกลับเข้ามาอีก และการขอกลับเข้ามามีถิ่นที่อยู่ในราชอาณาจักรตามเดิม พ.ศ.2559

6.3.2 กฎกระทรวง กำหนดแบบเอกสารตามกฎหมายว่าด้วยคนเข้าเมืองและวิธีการขอหลักฐานการแจ้งออกไปนอกราชอาณาจักรเพื่อกลับเข้ามาอีก และการขอกลับเข้ามามีถิ่นที่อยู่ในราชอาณาจักรตามเดิม (ฉบับที่ 2) พ.ศ.2560

6.3.3 กฎกระทรวง กำหนดแบบเอกสารตามกฎหมายว่าด้วยคนเข้าเมือง และวิธีการขอหลักฐานการแจ้งออกไปนอกราชอาณาจักรเพื่อกลับเข้ามาอีก และการขอกลับเข้ามามีถิ่นที่อยู่ในราชอาณาจักรตามเดิม (ฉบับที่ 3) พ.ศ.2560

6.3.4 กฎกระทรวงกำหนดแบบเอกสารตามกฎหมายว่าด้วยคนเข้าเมืองและวิธีการขอหลักฐานการแจ้งออกไปนอกราชอาณาจักรเพื่อกลับเข้ามาอีก และการขอกลับเข้ามามีถิ่นที่อยู่ในราชอาณาจักรตามเดิม (ฉบับที่ 4) พ.ศ.2562

6.4 เรื่อง โรคต้องห้ามฯ

6.4.1 กฎกระทรวงกำหนดโรคต้องห้ามสำหรับคนต่างด้าวซึ่งเข้ามาในราชอาณาจักรหรือเข้ามามีถิ่นที่อยู่ในราชอาณาจักร พ.ศ.2563

6.4.2 กฎกระทรวงกำหนดโรคต้องห้ามสำหรับคนต่างด้าวซึ่งเข้ามาในราชอาณาจักรหรือเข้ามามีถิ่นที่อยู่ในราชอาณาจักร (ฉบับที่ 2) พ.ศ.2565

7. ประกาศกระทรวง

7.1 ประกาศ มท. เรื่อง แต่งตั้งพนักงาน เจ้าหน้าที่ตาม พ.ร.บ.คนเข้าเมือง พ.ศ.2522 (ฉบับที่ 11) ลง 2 มิ.ย. 2541

7.2 ประกาศ มท. เรื่องการยกเว้นข้อห้ามมิให้คนต่างด้าวเข้ามาในราชอาณาจักร เป็นการเฉพาะสำหรับคนต่างด้าวสัญชาติพม่า ลาว และกัมพูชา ลง 1 มี.ค. 2549

7.3 ประกาศ มท. เรื่อง การยกเว้นข้อห้ามมิให้คนต่างด้าวเข้ามาในราชอาณาจักรเป็นการเฉพาะสำหรับคนต่างด้าวสัญชาติลาวและกัมพูชา ที่ได้จัดทำทะเบียนประวัติไว้ใน พ.ศ.2549 ลง 9 มี.ค. 2550

7.4 ประกาศ มท. เรื่อง การอนุญาตให้คนต่างด้าวซึ่งเป็นพยานที่สืบพยานก่อนการฟ้องคดีหรือระหว่างการดำเนินคดีกับผู้กระทำ ความผิดตามพระราชบัญญัติป้องกันและปราบปรามการค้ามนุษย์ พ.ศ.2551 อยู่ในราชอาณาจักรเป็นกรณีพิเศษ ลง 25 มี.ค. 2559

7.5 ประกาศ มท. เรื่อง การกำหนดเขตพื้นที่ควบคุมและการอนุญาตให้คนต่างด้าวบางจำพวกที่เข้ามาอยู่ในราชอาณาจักรเป็นการชั่วคราวออกนอกเขตพื้นที่ควบคุม ลง 15 มิ.ย. 2559

7.6 ประกาศกระทรวงมหาดไทย เรื่อง การอนุญาตให้คนต่างด้าวบางจำพวกเข้ามาอยู่ในราชอาณาจักรเป็นกรณีพิเศษตามมติคณะรัฐมนตรีเมื่อวันที่ 16 มกราคม พ.ศ.2561 ลง 1 ก.พ. 2561

7.7 ประกาศกระทรวงมหาดไทย เรื่อง กำหนดรายชื่อประเทศที่ผู้ถือหนังสือเดินทางหรือเอกสารใช้แทนหนังสือเดินทางซึ่งได้รับการยกเว้นการตรวจลงตราเพื่อการท่องเที่ยว เดินทางเข้ามาในราชอาณาจักรทางช่องทางอนุญาตของด่านตรวจคนเข้าเมืองหรือด่านพรมแดนที่เป็นเขตติดต่อกับพรมแดนทางบกได้เกินสองครั้งต่อปีปฏิทิน ลง 12 พ.ย. 2561

8. บันทึกคณะกรรมการเปรียบเทียบปรับ มาตรา 84

8.1 บันทึกคณะกรรมการเปรียบเทียบตาม พ.ร.บ.คนเข้าเมือง พ.ศ.2522 (ฉบับที่ 5) พ.ศ.2541 เรื่อง มอบหมายให้พนักงานสอบสวนหรือพนักงานเจ้าหน้าที่ดำเนินการเปรียบเทียบ ลง 23 เม.ย. 2541

8.2 บันทึกคณะกรรมการเปรียบเทียบตาม พ.ร.บ.คนเข้าเมือง พ.ศ.2522 (ฉบับที่ 6) พ.ศ.2549 เรื่อง มอบอำนาจให้พนักงานเจ้าหน้าที่ดำเนินการเปรียบเทียบ ลง 7 ก.พ. 2549

9. คำสั่ง

เรื่อง บุคคลต่างด้าวซึ่งมีลักษณะต้องห้ามมิให้เข้ามาในราชอาณาจักร(มาตรา 12, 16)

1. คำสั่งรัฐมนตรีว่าการกระทรวงมหาดไทย ที่ 1/2558 เรื่อง การไม่อนุญาตให้คนต่างด้าวบางจำพวกเข้ามาในราชอาณาจักร ลง 27 พ.ย. 2558

2. คำสั่ง สตตม.ที่ 9/2554 เรื่อง แต่งตั้งคณะกรรมการพิจารณาบันทึกและเปลี่ยนแปลงข้อมูลคนต่างด้าวที่มีพฤติการณ์สมควรห้ามมิให้เข้ามาในราชอาณาจักร ลง 21 ม.ค. 2554
3. คำสั่ง สตตม.ที่ 88/2556 ลง 2 พ.ค. 2556 เรื่อง มอบหมายการพิจารณาสั่งการบันทึกรายชื่อเป็นคนต่างด้าวที่มีลักษณะต้องห้ามมิให้เข้ามาในราชอาณาจักร
4. คำสั่ง สตตม.ที่ 99/2566 เรื่องมอบหมายหน้าที่และกำหนดแนวทางปฏิบัติกรณีการไม่อนุญาตให้คนต่างด้าวบางจำพวกเข้ามาในราชอาณาจักร ลง 3 เม.ย. 2566

เรื่อง การส่งคนต่างด้าวกลับออกไปนอกราชอาณาจักร, การกักตัว และการประกันตัวคนต่างด้าว มาตรา 54

1. คำสั่ง สตตม.ที่ 103/2556 เรื่อง การมอบหมายอำนาจหน้าที่และกำหนดแนวทางการปฏิบัติในการส่งคนต่างด้าวกลับออกไปนอกราชอาณาจักร ลง 16 พ.ค. 2556
2. คำสั่ง สตตม.ที่ 236/2557 เรื่อง การมอบหมายอำนาจหน้าที่และกำหนดแนวทางการปฏิบัติในการส่งคนต่างด้าวกลับออกไปนอกราชอาณาจักร (เพิ่มเติม) ลง 14 ต.ค. 2557
3. คำสั่ง สตตม.ที่ 85/2566 เรื่อง มอบหมายการพิจารณาเกี่ยวกับการประกันตัวคนต่างด้าวที่รอการส่งกลับออกไปนอกราชอาณาจักรตามมาตรา 54 แห่ง พ.ร.บ.คนเข้าเมือง พ.ศ.2522 และหลักเกณฑ์การประกันตัว ลง 22 เม.ย. 65

เรื่อง การตรวจลงตราและการเปลี่ยนประเภทการตรวจลงตรา

1. คำสั่ง สตตม.ที่ 61/2557 เรื่อง ความตกลงระหว่างรัฐบาลแห่งราชอาณาจักรไทยกับรัฐบาลแห่งสาธารณรัฐทาจิกิสถานว่าด้วยการยกเว้นการตรวจลงตราสำหรับผู้ถือหนังสือเดินทางทูตและหนังสือเดินทาง ลง 31 มี.ค. 2557
2. คำสั่ง สตตม.ที่ 77/2557 เรื่อง แนวทางปฏิบัติกรณีหนังสือเดินทางของคนต่างด้าวสูญหายชำรุด หมดอายุ หรือเปลี่ยนสัญชาติไปจากเดิม ลง 1 เม.ย. 2557
3. คำสั่ง สตตม. ที่ 78/2557 เรื่อง แนวทางปฏิบัติกรณีบุคคลเดินทางเข้ามาในหรือออกไปนอกราชอาณาจักรผ่านช่องทางด่านตรวจคนเข้าเมืองแต่ไม่ผ่านการตรวจอนุญาต (หลุดตรวจ) จากพนักงานเจ้าหน้าที่ ลง 1 เม.ย. 2557
4. คำสั่ง สตตม. ที่ 79/2557 เรื่อง แนวทางปฏิบัติกรณีคนต่างด้าวได้รับการตรวจอนุญาตให้อยู่ในราชอาณาจักรไม่ตรงตามประเภทการตรวจลงตราหรือการยกเว้นการตรวจลงตรา ลง 1 เม.ย. 2557
5. คำสั่ง สตตม. ที่ 237/2557 เรื่อง ความตกลงระหว่างรัฐบาลแห่งราชอาณาจักรไทยกับรัฐบาลแห่งสาธารณรัฐออสเตรียว่าด้วยการยกเว้นการตรวจลงตราสำหรับผู้ถือหนังสือเดินทางทูตและหนังสือเดินทางราชการ ลง 17 ต.ค. 2557

6. คำสั่ง สตม. ที่ 178/2558 เรื่อง วิธีการยื่นคำขอรับการตรวจลงตรา APPLICATION FOR VISA ON ARRIVAL ตามแบบ ตม.88 ทางอิเล็กทรอนิกส์ ลง 11 ส.ค. 2558
7. คำสั่ง สตม. ที่ 70/2560 เรื่อง กำหนดแบบหนังสือรับรองวุฒิการศึกษาและประสบการณ์ทำงาน (แบบ สตม.4) ลง 31 พ.ค. 2560
8. คำสั่ง สตม. ที่ 116/2560 เรื่อง แนวทางปฏิบัติในการอนุญาตให้คนต่างด้าวบางจำพวก เข้ามาอยู่ในราชอาณาจักรเป็นกรณีพิเศษ สำหรับผู้ประสงค์เข้ามาพำนักระยะยาว ตามมติ คณะรัฐมนตรี เมื่อวันที่ 22 พ.ย.2559 ลง 8 ส.ค. 60
9. คำสั่ง สตม. ที่ 191/2561 เรื่อง หลักเกณฑ์และวิธีการปฏิบัติในการคัดกรองและตรวจสอบ เอกสารล่วงหน้าสำหรับผู้ยื่นขอรับการตรวจลงตรา ณ ช่องทางอนุญาตของด่านตรวจคนเข้าเมือง โดยวิธีทางอิเล็กทรอนิกส์ (ELECTRONICS VISA ON ARRIVAL : E-VOA) ลง 11 ต.ค. 2561
10. คำสั่ง สตม. ที่ 41/2566 เรื่อง การตรวจลงตราและการเปลี่ยนประเภทการตรวจลงตรา ให้กับคนต่างด้าวที่เดินทางเข้ามาในราชอาณาจักร ลง 10 ก.พ. 66
11. คำสั่ง สตม. ที่ 53/2566 เรื่อง มอบหมายหน่วยงานรับคำขอและพิจารณาสั่งการและ กำหนดแนวทางในการตรวจลงตราและการเปลี่ยนประเภทการตรวจลงตรา ลง 28 ก.พ. 66
12. คำสั่ง สตม. ที่ 100/2566 เรื่อง มอบหมายพนักงานเจ้าหน้าที่ออกหนังสือสำคัญประจำตัว ผู้ควบคุมพาหนะและคนประจำพาหนะ (ตม.1) ลง 3 เม.ย. 66
13. คำสั่ง สตม. ที่ 102/2566 เรื่อง แนวทางปฏิบัติตามประกาศกระทรวงมหาดไทย เรื่อง กำหนดรายชื่อประเทศที่ผู้ถือหนังสือเดินทางหรือเอกสารใช้แทนหนังสือเดินทางซึ่งได้รับการยกเว้น การตรวจลงตราเพื่อรับการรักษาพยาบาลและผู้ติดตามอยู่ในราชอาณาจักรเป็นการชั่วคราวไม่เกิน เก้าสิบวัน (ฉบับที่ 2) ลง 3 เม.ย. 2566
14. คำสั่ง สตม.ที่ 98/2566 เรื่อง หลักเกณฑ์และเงื่อนไขในการพิจารณาให้คนต่างด้าวใช้ ช่องตรวจหนังสือเดินทางอัตโนมัติ (Automatic Channel) ลง 3 เม.ย.2566

เรื่อง การขออนุญาตต่ออยู่ในราชอาณาจักรเป็นการชั่วคราว และการขออนุญาตเพื่อกลับ เข้ามาในราชอาณาจักรอีก (Re-entry Permit)

1.1 การมอบอำนาจ

- 1.1.1 คำสั่ง ตร. ที่ 543/2549 เรื่อง การมอบอำนาจตาม พ.ร.บ.คนเข้าเมือง พ.ศ.2522 ลง 15 ส.ค. 2549
- 1.1.2 คำสั่ง ตร. ที่ 608/2549 เรื่อง การมอบอำนาจในการอนุญาตให้คนต่างด้าว ซึ่งได้รับการยกเว้นการตรวจลงตรา เข้ามาอยู่ในราชอาณาจักรเป็นการชั่วคราว ลง 8 ก.ย. 2549

1.1.3 คำสั่ง สศม. ที่ 89/2566 เรื่อง มอบหมายและกำหนดหลักเกณฑ์การพิจารณาตามมาตรา 34 (7)แห่งพระราชบัญญัติคนเข้าเมือง พ.ศ.2522 ลง 3 เม.ย. 2566

1.1.4 คำสั่ง สศม. ที่ 92/2566 เรื่อง มอบอำนาจการเพิกถอนการอนุญาตให้คนต่างด้าวอยู่ในราชอาณาจักรเป็นการชั่วคราว ลง 3 เม.ย. 2566

1.1.5 คำสั่ง มท. ที่ 544/2552 ลง 17 ธ.ค. 2552 เรื่อง การมอบหมายการอนุญาตให้คนต่างด้าวออกนอกเขตพื้นที่ควบคุมได้และการเพิกถอนการอนุญาตให้อยู่ในราชอาณาจักรได้เป็นการชั่วคราวของคนต่างด้าวบางจำพวกเข้ามาอยู่ในราชอาณาจักรชั่วคราว เพื่อรอการส่งกลับและกำหนดเขตพื้นที่ควบคุม ลงวันที่ 1 ต.ค. 2552

1.1.6 คำสั่ง สศม. ที่ 93/2566 เรื่อง มอบหมายและกำหนดหลักเกณฑ์การพิจารณาอนุญาตให้คนต่างด้าว ซึ่งได้รับสิทธิตามนัยมาตรา 69 แห่งพระราชบัญญัติปีโตรเลียม พ.ศ.2514 และมาตรา 45 แห่งพระราชบัญญัติการนิคมอุตสาหกรรมแห่งประเทศไทย พ.ศ. 2522 อยู่ในราชอาณาจักรเป็นการชั่วคราว ลง 3 เม.ย. 2566

1.1.7 คำสั่ง ตร. ที่ 1061/2559 เรื่อง มอบอำนาจในการอนุญาตให้คนต่างด้าว ซึ่งได้รับการยกเว้นการตรวจลงตราเข้ามาอยู่ในราชอาณาจักรเป็นการชั่วคราว ลง 26 ธ.ค. 2559

1.1.8 คำสั่ง สศม. ที่ 139/2557 เรื่อง การมอบอำนาจในการพิจารณาคนต่างด้าวขออนุญาตอยู่ในราชอาณาจักรเป็นการชั่วคราว ลง 7 ก.ค. 2557

1.1.9 คำสั่ง สศม. ที่ 137/2566 เรื่อง การมอบอำนาจในการพิจารณาคนต่างด้าวขออนุญาตอยู่ในราชอาณาจักรเป็นการชั่วคราว ลง 12 พ.ค. 2566

2. หลักเกณฑ์และรายการเอกสาร

2.1 คำสั่ง ตร. ที่ 607/2549 เรื่อง หลักเกณฑ์และเงื่อนไขในการพิจารณากรณีคนต่างด้าวซึ่งอยู่ในฐานะตามมาตรา 15 แห่ง พ.ร.บ.คนเข้าเมือง พ.ศ.2522 ลง 8 ก.ย. 2549

2.2 คำสั่ง ตร. ที่ 327/2557 เรื่อง หลักเกณฑ์และเงื่อนไขในการพิจารณากรณีคนต่างด้าวขออนุญาตอยู่ในราชอาณาจักรเป็นการชั่วคราว ลง 30 มิ.ย. 2557

2.3 คำสั่ง สศม. ที่ 138/2557เรื่อง รายการเอกสารประกอบการพิจารณากรณีคนต่างด้าวขออยู่ในราชอาณาจักรเป็นการชั่วคราว ลง 7 ก.ค. 2557

2.4 คำสั่ง สศม. ที่ 101/2566 เรื่อง หลักเกณฑ์ วิธีการและเงื่อนไขการยื่นคำร้องขอผู้ต่อในราชอาณาจักรแทนผู้ป่วยหรือผู้พิการซึ่งเป็นคนต่างด้าว ลง 3 เม.ย. 2566

2.5 คำสั่ง สศม. ที่ 135/2561 เรื่อง กำหนดหนังสือแจ้งการอนุญาตให้อยู่ในราชอาณาจักรเป็นการชั่วคราวสิ้นสุดกรณีไม่เป็นไปตามหลักเกณฑ์และเงื่อนไขตามแบบ รับทราบหลักเกณฑ์

และเงื่อนไขการอนุญาตให้อยู่ในราชอาณาจักรเป็นการชั่วคราวตามแบบ สตม.2 (แบบ สตม.3) ลง 9 ส.ค. 2561

2.6 คำสั่ง สตม. ที่ 234/2563 เรื่อง การปรับปรุงแนวทางปฏิบัติในการอนุญาตให้คนต่างด้าวบางจำพวกเข้ามาอยู่ในราชอาณาจักรชั่วคราวเป็นกรณีพิเศษสำหรับผู้เชี่ยวชาญทักษะสูง นักลงทุน ผู้บริหารระดับสูงและผู้ประกอบการวิสาหกิจเริ่มต้น ลง 24 ต.ค. 2561

2.7 คำสั่ง สตม. ที่ 35/2562 เรื่อง ปรับปรุงหลักเกณฑ์และเงื่อนไขในการพิจารณากรณีคนต่างด้าวขออนุญาตอยู่ในราชอาณาจักรเป็นการชั่วคราว ลง 18 ม.ค. 2562

3. ข้อกำหนด

3.1 ข้อกำหนดคณะกรรมการติดตามการปฏิบัติราชการของพนักงานเจ้าหน้าที่ตรวจคนเข้าเมืองที่ 1/2549 เรื่อง กำหนดระยะเวลาการอนุญาตให้อยู่ต่อในราชอาณาจักรเป็นการชั่วคราวของคนต่างด้าวบางจำพวกเป็นกรณีพิเศษ ลง 6 ต.ค. 2549

3.2 ข้อกำหนดคณะกรรมการติดตามการปฏิบัติราชการของพนักงานเจ้าหน้าที่ตรวจคนเข้าเมืองที่ 1/2561 เรื่อง แนวทางดำเนินการสำหรับคนต่างด้าวสัญชาติหรือจำพวกที่ไม่สมควรได้รับอนุญาตให้อยู่ต่อในราชอาณาจักรเป็นการชั่วคราวเพื่อการท่องเที่ยว ลง 25 ก.ย. 2561

3.3 ข้อกำหนดคณะกรรมการติดตามการปฏิบัติราชการของพนักงานเจ้าหน้าที่ตรวจคนเข้าเมืองที่ 1/2562 เรื่อง กำหนดเอกสารหรือหลักฐานที่ใช้ประกอบคำขออนุญาตอยู่ในราชอาณาจักรเป็นการชั่วคราว ลง 26 ก.พ. 2562

4. การแจ้งที่พักอาศัยเมื่ออยู่ในราชอาณาจักรเกินกว่า 90 วัน

4.1 คำสั่ง สตม.ที่ 155/2554 เรื่อง วิธีการปฏิบัติกรแจ้งที่พักอาศัยของคนต่างด้าวที่อยู่ในราชอาณาจักรเกิน 90 วัน ลง 23 ก.ย. 2554

4.2 คำสั่ง สตม. ที่ 97/2566 เรื่อง วิธีการแจ้งที่พักอาศัยของคนต่างด้าวเมื่ออยู่ในราชอาณาจักรเกินเก้าสิบวันทางอิเล็กทรอนิกส์ ลง 3 เม.ย. 2566

4.3 คำสั่ง สตม. ที่ 104/2566 เรื่อง กำหนดรายการข้อมูลที่พัก (Accommodation) หรือสถานที่อยู่ในประเทศไทย (Place of stay in Thailand) เพื่อให้คนต่างด้าวแจ้งล่วงหน้าโดยวิธีการทางอิเล็กทรอนิกส์ ลง 3 เม.ย. 2566

10. คำสั่ง ตร. และ คำสั่ง สตม.

10.1 คำสั่ง ตร. ที่ 543/2549 เรื่อง การมอบอำนาจตาม พ.ร.บ.คนเข้าเมือง พ.ศ.2522 ลง 15 ส.ค. 2549

10.2 คำสั่ง ตร. ที่ 778/2551 เรื่อง มอบอำนาจในการอนุญาตให้คนต่างด้าวซึ่งได้รับการยกเว้นการตรวจลงตราเข้ามาอยู่ในราชอาณาจักรเป็นการชั่วคราว ลง 25 พ.ย. 2551

10.3 คำสั่ง สตม. ที่ 224/2549 เรื่อง แนวทางการปฏิบัติกรณีหนังสือเดินทางสูญหาย ลง 5 ก.ย. 2549

11. หนังสือ ตร. และหนังสือ สตม.

11.1 หนังสือ ตร. ที่ 0029.843/ว17 ลง 22 มิ.ย. 2564 เรื่อง แนวทางการปฏิบัติเกี่ยวกับคนต่างด้าวที่เดินทางเข้ามาในราชอาณาจักรเป็นผู้เสียหายหรือผู้ต้องหานในคดีอาญาหรือถึงแก่ความตายโดยผิดธรรมชาติ

11.2 หนังสือ สตม. ด่วนที่สุด ที่ 0029.142/689 ลง 16 มี.ค. 2550 เรื่อง กำชับการปฏิบัติหน้าที่ในการตรวจลงตราให้เข้ามาในราชอาณาจักรเพื่อการท่องเที่ยว

11.3 หนังสือ สตม. ที่ 0029/754 ลง 23 มี.ค. 2550 เรื่อง กำชับการปฏิบัติหน้าที่ในการตรวจลงตรา ณ ช่องทางอนุญาตของด่านตรวจคนเข้าเมือง (VISA ON ARRIVAL)

11.4 หนังสือ สตม. ด่วนที่สุดที่ 0029.142/ ว 4055 ลง 22 ก.ย. 2551 เรื่อง กำชับการปฏิบัติตามคำสั่ง สตม. ที่ 122/2543 ลง 13 ก.ค. 2543

11.5 หนังสือ สตม. ด่วนที่สุด ที่ 0029.142/ ว 4404 ลง 9 ต.ค. 2551 เรื่อง การดำเนินการเกี่ยวกับการจับบุคคลตามหมายจับ

11.6 หนังสือ สตม. ที่ 0029.142/ ว 6459 ลง 11 ธ.ค. 2551 เรื่อง แนวทางการปฏิบัติสำหรับคนต่างด้าวที่ได้รับอนุญาตให้อยู่ต่อในราชอาณาจักร

11.7 หนังสือ สตม. ที่ 0029.211/00187 ลง 16 ม.ค. 2552 เรื่อง แนวทางการปฏิบัติในการรับคำร้อง RE-entry permit

11.8 หนังสือ สตม. ที่ 0029.142/882 ลง 26 ก.พ. 2552 เรื่อง แนวทางปฏิบัติในการตรวจอนุญาตให้บุคคลเดินทางเข้าออกราชอาณาจักร กรณีบุคคลถือหนังสือเดินทางร่วมหรือถือหนังสือเดินทาง 2 เล่ม

11.9 หนังสือ สตม. ที่ 0029.171/5226 ลง 30 ต.ค. 2552 เรื่อง แนวทางปฏิบัติในการตรวจอนุญาตให้บุคคลเดินทางเข้าออกราชอาณาจักร กรณีบุคคลถือหนังสือเดินทางร่วมหรือถือหนังสือเดินทาง 2 เล่ม (เพิ่มเติม)

11.10 หนังสือ สตม. ด่วนที่สุด ที่ 0029.142/ว 1096 ลง 9 มี.ค. 2552 เรื่อง กำชับการปฏิบัติเกี่ยวกับการยื่นรายการตามแบบ ตม.6

11.11 หนังสือ สตม. ด่วนที่สุด ที่ 0029.142/ว 2190 ลง 20 พ.ค. 2552 เรื่อง กำชับการปฏิบัติหน้าที่เกี่ยวกับการยื่นแบบ ตม.6 (เพิ่มเติม)

11.12 หนังสือ สตม. ที่ 0029.142/ว 2190 ลง 20 พ.ค. 2552 เรื่อง แนวทางปฏิบัติเกี่ยวกับการอนุญาตให้คนต่างด้าวอยู่ในราชอาณาจักร

11.13 หนังสือ สตม. ที่ 0029.222/3094 ลง 29 มิ.ย. 2552 เรื่อง แนวทางการปฏิบัติในการตรวจเอกสารของคนต่างด้าวผู้มีถิ่นที่อยู่ในราชอาณาจักร

11.14 บันทึก สตม. ลง 27 ส.ค. 2552 ท้ายหนังสือ บก.อก.สตม. ที่ 0029.142/7163 ลง 27 ส.ค. 2552 เรื่อง ขอเปลี่ยนแปลงแบบฟอร์มหนังสือรับรองแรงงานต่างด้าวเข้าทำงาน

เรื่อง บุคคลต่างด้าวซึ่งมีลักษณะต้องห้ามมิให้เข้ามาในราชอาณาจักร (มาตรา 12,16)

1. หนังสือ บก.สส.สตม. ด่วนที่สุด ที่ 0029.841/4953 ลง 14 ต.ค. 2552 เรื่อง การบันทึกรายชื่อคนต่างด้าวซึ่งมีลักษณะต้องห้ามมิให้เข้ามาในราชอาณาจักร

2. บันทึก สตม. ลง 25 ก.พ. 2554 ท้ายหนังสือ ผอ.7 บก.อก.สตม. ที่ 0029.17/45 ลง 23 ก.พ. 2554 เรื่อง หลักเกณฑ์การบันทึกข้อมูลคนต่างด้าวที่มีลักษณะต้องห้ามมิให้เข้ามาในราชอาณาจักรเพิ่มเติม

3. หนังสือ สตม. ที่ 0029.161/ว 1301 ลง 3 เม.ย. 2566 เรื่อง การปฏิบัติกรณีตรวจพบบุคคลที่เคยใช้หนังสือเดินทางต่างประเทศและมีหลักฐานเชื่อได้ว่าเป็นผู้มีสัญชาติไทย

เรื่อง การส่งคนต่างด้าวออกไปนอกราชอาณาจักร,การกักตัวและการประกันตัวคนต่างด้าว มาตรา 54

1. หนังสือ ตร. ที่ 1503(ส)/13080 ลง 1 ส.ค. 2522 เรื่อง ผลการพิจารณาข้อหาหรือปัญหาข้อกฎหมายตาม พ.ร.บ.คนเข้าเมือง พ.ศ.2522

2. หนังสือ ตร. ที่ 0022.122/1670 ลง 11 ธ.ค.2541 เรื่อง แนวทางปฏิบัติตามประกาศ มท. เรื่อง แต่งตั้งพนักงานเจ้าหน้าที่ตาม พ.ร.บ.คนเข้าเมือง พ.ศ.2522 (ฉบับที่ 11)

3. หนังสือ สตม. ด่วนที่สุด ที่ 0029.142/602 ลง 9 มี.ค. 2550 เรื่อง แนวทางปฏิบัติในการพิจารณาส่งตัวคนต่างด้าวซึ่งอยู่ในราชอาณาจักรโดยการอนุญาตสิ้นสุดกลับออกไปนอกราชอาณาจักรตาม มาตรา 54 แห่ง พ.ร.บ.คนเข้าเมือง พ.ศ.2522

4. หนังสือ สตม. ที่ 0029.142/2480 ลง 16 ส.ค. 2550 เรื่อง การเสนอความเห็นเพื่อดำเนินการ

แก่คนต่างด้าวที่เป็นผู้ต้องหาในคดีอาญา

5. หนังสือ สตม. ส่วนที่ ๑๒๓๓ ที่ ๐๐๒๙.๑๔๒/๔๔๐๔ ลง ๙ ต.ค. ๒๕๕๑ เรื่อง การดำเนินการเกี่ยวกับ การจับบุคคลตามหมายจับ

6. หนังสือ สตม. ที่ ๐๐๒๙.๑๔/๑๘๖๐ ลง ๒๙ เม.ย. ๒๕๕๒ เรื่อง แนวทางการปฏิบัติในการ ส่งหนังสือเพื่อการสกัดกั้นการเข้า-ออกราชอาณาจักรของคนต่างด้าวการส่งหมายจับ การแจ้งถอน หมายจับ

7. หนังสือ ตร. ที่ ๐๐๓๓.๔๓/๐๓๖๕๓ ลง ๓๐ มิ.ย. ๒๕๕๓ เรื่อง การบันทึกข้อมูลหมายจับและ ถอนหมายจับตั้งแต่ ๑ ม.ค.๒๕๕๔

8. หนังสือ สตม. ที่ ๐๐๒๙.๑๗๑/ว ๕๙๕๕ ลง ๘ พ.ย. ๒๕๕๖ เรื่อง การกักตัวคนต่างด้าวตาม มาตรา ๕๔ แห่ง พ.ร.บ.คนเข้าเมือง พ.ศ.๒๕๕๒

9. หนังสือ สตม. ที่ ๐๐๒๙.๘๔๒/๒๑๗๗ ลง ๖ มิ.ย. ๒๕๕๗ เรื่อง แนวทางการดำเนินการส่งกลับ ผู้ต้องกักต่างด้าว ๓ สัญชาติ

10. หนังสือ ตร. ที่ ๐๐๒๙.๘๔๓/ว ๑๗ ลง ๒๒ มิ.ย. ๒๕๖๔ เรื่อง แนวทางปฏิบัติกรณีคนต่างด้าว เป็นผู้เสียหายหรือผู้ต้องหาในคดีอาญาหรือถึงแก่ความตายโดยผิดธรรมชาติ

11. หนังสือ สตม. ที่ ๐๐๒๙.๑๗๑/๗๓๕ ลง ๙ มี.ค. ๒๕๕๙ เรื่อง แจกแนวทางปฏิบัติกรณีส่งตัว คนต่างด้าวกลับออกไปนอกราชอาณาจักร (เพิ่มเติม)

12. หนังสือ ตร. ที่ ๐๐๑๑.๒๖/๕๘๒ ลง ๒๑ ก.พ. ๒๕๖๐ เรื่อง กำชับการปฏิบัติ ตามหนังสือ ตร. ที่ ๐๐๒๙.๑๓๒/ว ๘๗ ลง ๑๒ พ.ย.๒๕๕๘ เรื่อง แนวทางปฏิบัติกรณีคนต่างด้าวตกเป็นผู้เสียหาย หรือผู้ต้องหา ในคดีอาญาหรือถึงแก่ความตายโดยผิดธรรมชาติ

13. หนังสือ ตร. ที่ ๐๐๐๖.๓/๒๙๔๓ ลง ๓๐ ต.ค. ๒๕๖๑ เรื่อง แนวทางการพิจารณาและมาตรฐาน การลงโทษทางวินัยอย่างไม่ร้ายแรง

เรื่อง การเปรียบเทียบปรับ มาตรา ๘๔

1. หนังสือ สตม. ที่ ๐๐๒๒.๑๒๒/๑๐๓๐ ลง ๑๘ ธ.ค. ๒๕๔๑ เรื่อง แนวทางปฏิบัติในการเปรียบเทียบปรับ ตามบันทึกคณะกรรมการเปรียบเทียบตาม พ.ร.บ.คนเข้าเมือง พ.ศ.๒๕๕๒ (ฉบับที่ ๕) ลง ๒๓ เม.ย.๒๕๔๑

2. หนังสือ สตม. ส่วนที่ ๑๒๓๓ ที่ ๐๐๒๙.๑๔๒/๑๐๘๘ ลง ๑๐ มี.ค. ๒๕๔๙ เรื่อง แนวทางปฏิบัติในการเปรียบเทียบปรับตามบันทึกคณะกรรมการเปรียบเทียบตาม พ.ร.บ.คนเข้าเมือง พ.ศ.๒๕๕๒ (ฉบับที่ ๖) พ.ศ.๒๕๔๙

เรื่อง การตรวจลงตราและการเปลี่ยนประเภทการตรวจลงตรา

หนังสือ ตร. ที่ 0029.171/2076 ลง 25 มิ.ย. 2557 เรื่อง แนวทางปฏิบัติการตรวจอนุญาตคนชาติของประเทศที่ทำความตกลงยกเว้นการตรวจลงตรากับรัฐบาลแห่งราชอาณาจักรไทย

เรื่อง การขออนุญาตอยู่ในราชอาณาจักรเป็นการชั่วคราวและการขออนุญาตเพื่อกลับเข้ามาในราชอาณาจักรอีก (Re-entry Permit)

1. หนังสือ สตม. ที่ 0029.142/160 ลง 14 ม.ค. 2551 เรื่อง วิธีปฏิบัติในการอนุญาตให้คนต่างด้าวอยู่ในราชอาณาจักรเป็นการชั่วคราว
2. หนังสือ สตม. ที่ 0029.142/ว 6459 ลง 11 ธ.ค. 2551 เรื่อง แนวทางการปฏิบัติสำหรับคนต่างด้าวที่ได้รับอนุญาตให้อยู่ต่อในราชอาณาจักร
3. หนังสือ บก.อก.สตม. ที่ 0029.141/6251 ลง 17 ก.ค. 2552 เรื่อง การพิจารณาปรับปรุงระดับการลงโทษข้าราชการตำรวจ สตม.
4. หนังสือ สตม. ที่ 0029.171/ว 043 ลง 5 ม.ค. 2553 เรื่อง กำชับการปฏิบัติเกี่ยวกับการพิจารณาอนุญาตกรณีคนต่างด้าวขออนุญาตอยู่ในราชอาณาจักรเป็นการชั่วคราว
5. หนังสือ สตม. ที่ 0029.173/ว 5085 ลง 26 พ.ย. 2557 เรื่อง แนวทางปฏิบัติกรณีคนต่างด้าวขออนุญาตอยู่ในราชอาณาจักรเป็นการชั่วคราว ประกอบคำสั่ง ตร. ที่ 327/2557 ลง 30 มิ.ย. 2557 และคำสั่ง สตม.ที่เกี่ยวข้อง
6. หนังสือ สตม. ด่วนที่สุด ที่ 0029.173/ว 13 ลง 5 ม.ค. 2558 เรื่อง กำชับแนวทางปฏิบัติกรณีคนต่างด้าวขออนุญาตอยู่ในราชอาณาจักรเป็นการชั่วคราว
7. หนังสือ สตม. ที่ 0029.173/ว 2496 ลง 12 มิ.ย. 2558 เรื่อง แนวทางปฏิบัติกรณีคนต่างด้าวขออนุญาตอยู่ในราชอาณาจักรเป็นการชั่วคราว ประกอบคำสั่ง ตร. ที่ 327/2557 ลง 30 มิ.ย. 2557 และคำสั่ง สตม. ที่เกี่ยวข้อง (เพิ่มเติม)
8. หนังสือ สตม. ด่วนที่สุด ที่ 0029/920 ลง 21 ก.ค. 2559 เรื่อง กำชับการปฏิบัติราชการ
9. หนังสือ สตม. ด่วนที่สุด ที่ 0029.173/4466 ลง 17 พ.ย. 2554 เรื่อง กำชับการปฏิบัติกรณีคนต่างด้าวขออนุญาตอยู่ในราชอาณาจักรเป็นการชั่วคราว
10. หนังสือ สตม. ด่วนที่สุด ที่ 0029.171/ว 731 ลง 15 มี.ค. 2560 เรื่อง แนวทางปฏิบัติในการรับคำขออนุญาตเพื่อกลับเข้ามาในราชอาณาจักรอีก (Re-entry permit)
11. หนังสือ สตม. ที่ 0029.171/3899 ลง 24 ต.ค. 2561 เรื่อง แนวทางปฏิบัติในการอนุญาตให้คนต่างด้าวอยู่ในราชอาณาจักรเป็นการชั่วคราว ณ ศูนย์บริหารแรงงานเขตพัฒนาพิเศษภาคตะวันออก

12. หนังสือ สศน. ด่วนที่สุดที่ 1029.173/ว 4950 ลง 21 ธ.ค. 2561 เรื่อง แนวทางปฏิบัติเกี่ยวกับเอกสารหลักฐานแสดงการมีรายได้กรณีคนต่างด้าวขออนุญาตอยู่ต่อในราชอาณาจักรเป็นการชั่วคราว เหตุแห่งความจำเป็นกรณีเป็นครอบครัวของผู้มีสัญชาติไทย และกรณีใช้ชีวิตในชั้นปลาย

13. หนังสือ สศน. ด่วนที่สุดที่ 0029.173/ว 99 ลง 10 ม.ค. 2562 เรื่อง แนวทางปฏิบัติกรพิจารณาอนุญาตกรณีคนต่างด้าวขออนุญาตอยู่ต่อในราชอาณาจักรเป็นการชั่วคราวเหตุแห่งความจำเป็นกรณีเป็นครอบครัวของผู้มีสัญชาติไทย (เฉพาะคู่สมรส)

12. บันทึกสำนักงานคณะกรรมการกฤษฎีกา

1. เรื่องที่เสร็จ 227/2509 เรื่อง ตีความการปฏิบัติตาม พ.ร.บ.คนเข้าเมือง พ.ศ.2493

2. เรื่องที่เสร็จ 159-160/2516 เรื่อง การตีความบทบัญญัติมาตรา 27 แห่ง พ.ร.บ.คนเข้าเมือง พ.ศ.2493

3. เรื่องที่เสร็จ 142/2524 เรื่อง ทหารือปัญหาข้อกฎหมาย พ.ร.บ.คนเข้าเมือง พ.ศ.2522 (อำนาจของกองตรวจคนเข้าเมือง กรมตำรวจ และคณะกรรมการพิจารณาคนเข้าเมืองที่จะอนุญาตให้คนต่างด้าวทำงาน และเรียกเอกสารหลักฐานที่เกี่ยวข้องประกอบการพิจารณา)

4. เรื่องที่เสร็จ 346/2527 เรื่อง ทหารือปัญหามาตรา 17 แห่ง พ.ร.บ.คนเข้าเมือง พ.ศ.2522 (กรณีคณะกรรมการพิจารณาให้ถิ่นที่อยู่แก่นักลงทุนจากต่างประเทศจะมีอำนาจเพิกถอนใบสำคัญถิ่นที่อยู่ที่ยกให้แก่แก่นักลงทุนจากต่างประเทศตามมาตรา 17 ได้หรือไม่)

5. เรื่องเสร็จที่ 222/2530 เรื่อง ความหมายของคำว่า “กักตัว” คนต่างด้าวไว้เพื่อรอการส่งกลับออกไปนอกราชอาณาจักร ตามมาตรา 54 แห่ง พ.ร.บ.คนเข้าเมือง พ.ศ.2522

6. เรื่องที่เสร็จที่ 310/2534 เรื่อง ปัญหาเกี่ยวกับการกำหนดค่าธรรมเนียมตาม พ.ร.บ.คนเข้าเมือง พ.ศ.2522 สำหรับคนต่างด้าวซึ่งเป็นอดีตทหารเงินคนชาติและเงินอ้อยพพพลเรือน

7. เรื่องที่เสร็จ 918/2554 เรื่อง บัตรผ่านแดนเป็นเอกสารใช้แทนหนังสือเดินทางตามกฎหมายว่าด้วยคนเข้าเมืองหรือไม่

8. เรื่องที่เสร็จ 251/2555 เรื่อง การอนุญาตให้คนต่างด้าวอยู่ในราชอาณาจักรเป็นการชั่วคราวหลังจากมีคำสั่งเพิกถอนการอนุญาตให้อยู่ในราชอาณาจักรเป็นการชั่วคราวแล้ว

9. เรื่องที่เสร็จ 564-565/2552 เรื่อง การอนุญาตให้นักท่องเที่ยวเดินทางระหว่างประเทศ (Transit Passenger) เข้ามาในราชอาณาจักรเป็นกรณีพิเศษตามมาตรา 17 แห่ง พ.ร.บ.คนเข้าเมือง พ.ศ.2522

13. บันทึกคณะกรรมการวิธีการปฏิบัติราชการทางปกครอง

เรื่องที่เสร็จ 836/2546 เรื่องการขอยกเว้นไม่นำ พ.ร.บ.วิธีปฏิบัติราชการทางปกครอง พ.ศ.2539 มาใช้กับการดำเนินการตาม พ.ร.บ.คนเข้าเมือง พ.ศ.2522

“

การกักตัว เพื่อพิจารณาว่าจะตรวจอนุญาต
ให้**คนต่างด้าว** เข้ามาในราชอาณาจักรหรือไม่
อันเป็นการใช้อำนาจของ
พนักงานเจ้าหน้าที่

”

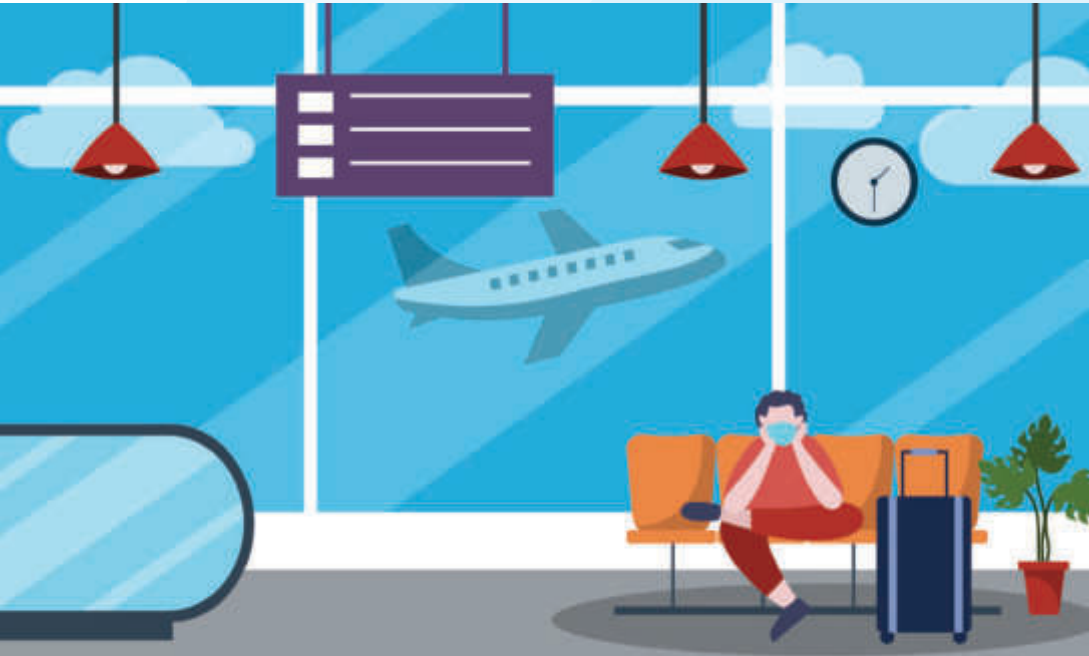

อำนาจของพนักงานเจ้าหน้าที่ในการกักตัวคนต่างด้าว

ตาม พ.ร.บ.คนเข้าเมือง พ.ศ.2522 ให้อำนาจพนักงานเจ้าหน้าที่ที่ตรวจคนเข้าเมืองกักตัวคนต่างด้าวไว้ตามความจำเป็น 2 กรณีหลัก ๆ ด้วยกัน คือ การกักตัวคนต่างด้าว ณ จุดผ่านแดนถาวรขณะที่ยังไม่ได้เข้ามาในราชอาณาจักรและการกักตัวภายหลังจากคนต่างด้าวเข้ามาและอยู่ในราชอาณาจักรแล้ว มีรายละเอียด ดังนี้

1. การกักตัวคนต่างด้าว ณ จุดผ่านแดนถาวร ขณะที่ยังไม่ได้เข้ามาในราชอาณาจักร

1.1 การกักตัวเพื่อพิจารณาว่าจะตรวจอนุญาตให้คนต่างด้าวเข้ามาในราชอาณาจักรหรือไม่ อันเป็นการใช้อำนาจของพนักงานเจ้าหน้าที่ ณ ช่องทางอนุญาตให้คนต่างด้าวเข้ามาในราชอาณาจักร ตามที่บัญญัติไว้ในมาตรา ๑๙ วรรคหนึ่ง ความว่า “ในการตรวจและพิจารณาว่าคนต่างด้าวผู้ใดต้องห้ามมิให้เข้ามาในราชอาณาจักรหรือไม่ พนักงานเจ้าหน้าที่มีอำนาจพิจารณาอนุญาตให้คนต่างด้าวผู้นั้นไปพักอาศัยอยู่ ณ ที่ที่เห็นสมควร โดยให้คำรับรองว่าจะมาพบพนักงานเจ้าหน้าที่เพื่อรับทราบคำสั่งตามวัน เวลา และ สถานที่ที่กำหนดก็ได้หรือถ้าพนักงานเจ้าหน้าที่เห็นสมควรจะเรียกประกันหรือเรียกทั้งประกันและ หลักประกันก็ได้หรือพนักงานเจ้าหน้าที่จะกักตัวผู้นั้นไว้ ณ สถานที่ใดตามที่เห็นเหมาะสมเพื่อ ดำเนินการตามพระราชบัญญัตินี้ได้” บทบัญญัติดังกล่าวเป็นการให้อำนาจพนักงานเจ้าหน้าที่กักตัวคนต่างด้าวไว้เพื่อตรวจสอบว่ามีลักษณะต้องห้ามตามมาตรา 12 หรือไม่ ก่อนตรวจอนุญาตให้เข้ามาในราชอาณาจักรตามมาตรา 18 ประกอบมาตรา 35 วรรคหนึ่ง แห่ง พ.ร.บ.คนเข้าเมือง พ.ศ.2522 การกักตัวในกรณีแรกนี้มีระยะเวลาการกักตัวกำหนดไว้ในมาตรา 20 คือกักตัวได้เท่าที่จำเป็นตามพฤติการณ์แห่งกรณี แต่ห้ามมิให้กักตัวเกิน 48 ชั่วโมง นับแต่เวลาที่ผู้ถูกกักตัวมาถึงที่ทำการของพนักงานเจ้าหน้าที่ เว้นแต่มีเหตุจำเป็นสามารถขยายเวลาได้แต่ต้องไม่เกิน 7 วัน หากจำเป็นต้องกักเกิน 7 วัน ต้องยื่นคำร้องต่อศาลและศาลมีคำสั่งให้กักตัวไว้เท่าที่จำเป็นครั้งละไม่เกิน 12 วัน ระยะเวลาการกักตัวในกรณีนี้เป็น การกักตัวเพื่อพิจารณาทำคำสั่งว่าจะอนุญาตให้เข้ามาในราชอาณาจักรหรือไม่เท่านั้น อันเป็นคำสั่งทางปกครองของพนักงานเจ้าหน้าที่

1.2 การกักตัวคนต่างด้าวภายหลังจากการพิจารณาไม่อนุญาตให้เข้ามาในราชอาณาจักร (ภายหลังจากปฏิเสธการเข้าเมืองแล้ว) ซึ่งเป็นการปฏิบัติต่อเนื่องจากข้อ 1.1 กรณีเมื่อพนักงานเจ้าหน้าที่ตรวจสอบแล้วพบว่า คนต่างด้าวผู้นั้นเป็นบุคคลที่มีลักษณะต้องห้ามตามมาตรา 12 พนักงานเจ้าหน้าที่จะใช้อำนาจปฏิเสธการเข้าเมืองและกักตัวคนต่างด้าวนั้นไว้ตามมาตรา 22 โดยไม่นำระยะเวลาตามมาตรา 20 มาใช้บังคับกับการกักตัวหลังจากปฏิเสธการเข้าเมืองแล้ว เนื่องจากการกักตัวตามมาตรา 22 นั้น เป็นการกักตัวด้วยเหตุผลสองประการ คือ

ประการแรก หากคนต่างด้าวอุทธรณ์คำสั่งปฏิเสธการเข้าเมือง ก็กักตัวไว้เพื่อรอผลการพิจารณาอุทธรณ์จากนายกรัฐมนตรีนายกรัฐมนตรีว่าการกระทรวงมหาดไทยแต่ถ้านายกรัฐมนตรีและรัฐมนตรีว่าการกระทรวงมหาดไทยมิได้มีคำสั่งภายในเจ็ดวันนับแต่วันยื่นอุทธรณ์กฎหมายให้ถือว่านายกรัฐมนตรีและรัฐมนตรีว่าการกระทรวงมหาดไทยมีคำสั่งคนต่างด้าวผู้นั้นมิได้เป็นบุคคลต้องห้ามมิให้เข้ามาในราชอาณาจักรตามมาตรา 12 อันเป็นผลให้ระยะเวลาการกักตัวสิ้นสุดลงเช่นกันเพราะพนักงานเจ้าหน้าที่ต้องตรวจอนุญาตให้คนต่างด้าวเข้ามาในราชอาณาจักรด้วยผลของบทบัญญัติดังกล่าว

ประการที่สอง หากคนต่างด้าวไม่ได้ยื่นอุทธรณ์คัดค้านคำสั่งปฏิเสธการเข้าเมือง ก็เป็นการกักตัวไว้เพื่อรอผลักดินออกไปนอกราชอาณาจักร เมื่อคนต่างด้าวพร้อมที่จะเดินทางออก พนักงานเจ้าหน้าที่ตรวจคนเข้าเมืองก็ต้องส่งตัวคนต่างด้าวผู้นั้นกลับออกไปนอกราชอาณาจักรทันทีไม่สามารถกักตัวคนต่างด้าวไว้ได้อีกต่อไป ไม่อาจนำระยะเวลาตามมาตรา 20 มาใช้บังคับการกักตัวกรณีนี้ แต่ให้ถือตามพฤติการณ์จริงเป็นรายกรณี ๆ ไป

2.การกักตัวภายหลังจากคนต่างด้าวเข้ามาและอยู่ในราชอาณาจักรแล้ว

กรณีนี้เป็นการกักตัวคนต่างด้าวเพื่อรอการส่งกลับออกไปนอกราชอาณาจักร ตามพระราชบัญญัติคนเข้าเมือง พ.ศ.2522 มาตรา 54 ซึ่งแตกต่างจากการกักตัวคนต่างด้าว ตามข้อ 1 เนื่องจากคนต่างด้าวยังไม่ได้เข้ามาอยู่ในราชอาณาจักร แต่การกักตัวกรณีนี้คนต่างด้าวได้เข้ามาอยู่ในราชอาณาจักรแล้ว ต่อมาภายหลังปรากฏข้อเท็จจริงว่าคนต่างด้าวผู้นั้นเข้ามาในราชอาณาจักรโดยไม่ได้รับอนุญาต หรือการอนุญาตสิ้นสุด หรือถูกเพิกถอน กรณีใดกรณีหนึ่งในสามกรณีนี้เท่านั้นที่พนักงานเจ้าหน้าที่สามารถใช้อำนาจกักตัวตามมาตรา 54 ได้ โดยก่อนใช้อำนาจตามมาตรา 54 ต้องมีข้อเท็จจริงอันเป็นที่ยุติว่าคนต่างด้าวผู้นั้นเข้ามาในราชอาณาจักรโดยไม่ได้รับอนุญาต หรือการอนุญาตสิ้นสุดหรือถูกเพิกถอน แล้วพนักงานเจ้าหน้าที่ได้มีคำสั่งให้คนต่างด้าวกลับออกไปนอกราชอาณาจักร และแจ้งคำสั่งให้คนต่างด้าวทราบแล้ว จึงใช้อำนาจตามมาตรา 54 วรรคสามเพื่อกักตัวได้ตามความจำเป็นโดยไม่มีกำหนดระยะเวลา การพิจารณาว่าจะกักตัวไว้ได้ถึงเมื่อใดนั้น ถ้ามคนต่างด้าวพร้อมจะเดินทางกลับออกไปนอกราชอาณาจักร จะต้องส่งตัวคนต่างด้าวกลับออกไปทันที ไม่สามารถกักตัวได้อีกต่อไป



คนต่างด้าวเดินทางเข้ามาและอยู่ใน
ราชอาณาจักรเป็นการ**ชั่วคราว**
และการอนุญาตยังไม่สิ้นสุด ให้พนักงานเจ้าหน้าที่
ที่รับตัวคนต่างด้าวพิจารณาว่าเป็นกรณี
ที่เข้าลักษณะ**ต้องห้ามมิให้เข้ามา**
ในราชอาณาจักร หรือ**สมควรถูกเพิกถอน**
การอนุญาตให้อยู่ในราชอาณาจักรหรือไม่



คนต่างด้าวที่ต้องถูกกักตัว

ตามคำสั่ง สตตม. ที่ 89/2562 ลง 27 ก.พ. 2562 ได้ให้คำนิยาม คนต่างด้าว หมายความว่า คนต่างด้าวดังต่อไปนี้

(1) คนต่างด้าวที่เข้ามาหรืออยู่ในราชอาณาจักรโดยไม่ได้รับอนุญาต หรือการอนุญาตนั้นสิ้นสุด หรือถูกเพิกถอนแล้ว ซึ่งพนักงานเจ้าหน้าที่ได้กักตัวไว้ เพื่อรอการส่งกลับออกไปนอกราชอาณาจักร ตามมาตรา 54 แห่ง พ.ร.บ.คนเข้าเมือง พ.ศ.2522

(2) คนต่างด้าวที่มีลักษณะต้องห้ามมิให้เข้ามาในราชอาณาจักรตามมาตรา 12 แห่ง พ.ร.บ.คนเข้าเมือง พ.ศ.2522

(3) คนต่างด้าวที่อยู่ระหว่างการพิจารณา ตามมาตรา 12 แห่ง พ.ร.บ.คนเข้าเมือง พ.ศ.2522

(4) คนต่างด้าวที่อพยพเข้ามาในประเทศและอาศัยอยู่เป็นเวลานาน ไม่มีสถานะทางทะเบียน แต่ได้รับอนุญาตให้อยู่ในราชอาณาจักรเป็นกรณีพิเศษตามประกาศกระทรวงมหาดไทย เช่น เวียดนามอพยพ ลาวอพยพ ผู้อพยพเชื้อสายไทยจากจังหวัดเกาะกง กัมพูชา ผู้พลัดถิ่นสัญชาติพม่าเชื้อสายไทย จีนฮ่อ คนบนพื้นที่สูง เป็นต้น

แนวทางการรับตัว และการปฏิบัติเกี่ยวกับคนต่างด้าว

1. คนต่างด้าว ตามคำนิยาม (1)

1.1 ให้พนักงานเจ้าหน้าที่ที่รับตัวคนต่างด้าว ตรวจสอบชื่อ ชื่อสกุล อายุ สัญชาติ ของคนต่างด้าว กับหนังสือนำส่งและหนังสือเดินทางหรือสำเนาหนังสือเดินทาง(ถ้ามี) เอกสารทางคดี และเอกสารอื่นๆ เพื่อยืนยันตัวบุคคลให้ถูกต้องตรงกันทุกรายทุกครั้งก่อนรับตัว

1.2 ให้พนักงานเจ้าหน้าที่ที่รับตัวคนต่างด้าวตรวจสอบสิทธิการอนุญาตให้อยู่ในราชอาณาจักรของคนต่างด้าว ดังนี้

1.2.1 คนต่างด้าวที่เข้ามาและหรืออยู่ในราชอาณาจักรโดยไม่ได้รับอนุญาต หรือการอนุญาตสิ้นสุด ก่อนถูกจับดำเนินคดี ถ้ายังไม่ถูกดำเนินคดีในความผิดดังกล่าวให้หน่วยงานที่ส่งตัวคนต่างด้าวดำเนินคดีกับคนต่างด้าวในความผิดนั้นให้เสร็จสิ้นเสียก่อน แล้วจึงรับตัวคนต่างด้าวนั้น ในฐานะผู้ต้องกักเพื่อรอการส่งกลับออกไปนอกราชอาณาจักรต่อไป

1.2.2 กรณีคนต่างด้าวที่การอนุญาตสิ้นสุดในระหว่างการถูกควบคุมตัว ถูกคุมขัง ถูกกักขัง ซึ่งมีข้อความผิดของคนที่ต่างด้าว ให้รับตัวคนต่างด้าวนั้นในฐานะผู้ต้องกักเพื่อรอการส่งกลับออกไปนอกราชอาณาจักรต่อไป

(ข้อสังเกต.การกักตัวตามมาตรา 54 เป็นการกำหนดลักษณะคนต่างด้าวที่ต้องถูกส่งกลับไม่จำเป็นต้องมีความผิดตามมาตรา 81 นั่นคือมาตรา 54 ไม่ขึ้นอยู่กับมาตรา 81 แต่ถ้ามีความผิดตามมาตรา 81 ต้องถูกส่งกลับตามมาตรา 54)

1.2.3 กรณีคนต่างด้าวสัญชาติ (เมียนมา, กัมพูชา และลาว) ซึ่งกระทำความผิดฐาน “เป็นคนต่างด้าวเข้ามาและหรืออยู่ในราชอาณาจักรโดยไม่ได้รับอนุญาต” ให้ดำเนินการผลักดันออกนอกราชอาณาจักรได้โดยไม่ต้องดำเนินคดีตามหนังสือ ตร. ที่ 0022.122/1670 ลงวันที่ 11 ธ.ค. 2541 ซึ่งออกตามประกาศกระทรวงมหาดไทย(ฉบับที่ 11) ลงวันที่ 2 มิ.ย. 2541 โดยให้ผู้จับส่งคนต่างด้าวมาพร้อมกับบันทึกการจับกุม ให้รับตัวคนต่างด้าวนั้นในฐานะผู้ต้องกักเพื่อรอการส่งกลับออกไปนอกราชอาณาจักรต่อไป

(เป็นระเบียบที่เขียนขึ้นเพื่อให้ขั้นตอนการดำเนินคดีสั้นลง งบประมาณและค่าใช้จ่ายที่เกี่ยวข้องจะลดลง)

1.2.4 คนต่างด้าวเดินทางเข้ามาและอยู่ในราชอาณาจักรเป็นการชั่วคราวและการอนุญาตยังไม่สิ้นสุด ให้พนักงานเจ้าหน้าที่ ที่รับตัวคนต่างด้าวพิจารณาว่าเป็นกรณีที่เข้าลักษณะต้องห้ามมิให้เข้ามาในราชอาณาจักร หรือสมควรถูกเพิกถอนการอนุญาตให้อยู่ในราชอาณาจักรหรือไม่ ถ้าเข้าลักษณะต้องห้ามมิให้เข้ามาในราชอาณาจักร หรือพฤติการณ์สมควรถูกเพิกถอนให้ประมวลเรื่องเสนอเพิกถอนการอนุญาตให้อยู่ในราชอาณาจักรต่อผู้บังคับบัญชาโดยด่วน และให้คนต่างด้าวลงลายมือชื่อรับทราบคำสั่งในหนังสือแจ้งการเพิกถอนการอนุญาตให้อยู่ในราชอาณาจักร (แบบ ตม.83) ให้เรียบร้อยพร้อมลงประจำวันเป็นหลักฐาน แต่หากการอนุญาตให้อยู่ในราชอาณาจักรยังไม่สิ้นสุด และไม่เข้าลักษณะต้องห้ามมิให้เข้ามาในราชอาณาจักร หรือสมควรถูกเพิกถอนการอนุญาตให้อยู่ในราชอาณาจักร ให้ประมวลเรื่องขอปล่อยตามสิทธิเดิมเสนอผู้บังคับบัญชาโดยด่วน และปล่อยตัวไป

1.3 เมื่อพิจารณาแล้วพบว่า เป็นคนต่างด้าวที่ต้องถูกกักตัวเพื่อรอการส่งกลับตามมาตรา 54 ให้แจ้งคำสั่งให้ส่งคนต่างด้าวกลับออกไปนอกราชอาณาจักร ให้คนต่างด้าวลงลายมือชื่อรับทราบในแบบ ตม.35 ทุกราย

2.คนต่างด้าว ตามคำนิยาม (2)

2.1 ให้ตรวจคนเข้าเมืองจังหวัด หรือด่านตรวจคนเข้าเมือง ที่ตรวจพบคนต้องห้ามมิให้เข้ามาในราชอาณาจักร ปฏิเสธการเข้าเมืองแล้วส่งให้คนต่างด้าวกลับออกไปนอกราชอาณาจักร โดยรับทราบคำสั่งตามแบบหนังสือแจ้งคำสั่งให้คนต่างด้าวเข้าเมืองทราบ (แบบ ตม.35) พร้อมพิจารณาให้คนต่างด้าวผู้นั้นไปพักอาศัยสถานที่ที่กำหนดก็ได้หรือถ้าพนักงานเจ้าหน้าที่เห็นสมควรจะเรียกประกันหรือเรียกทั้งประกันและ หลักประกันก็ได้หรือพนักงานเจ้าหน้าที่จะกักตัวผู้นั้นไว้ ณ สถานที่ใดตามที่เห็นเหมาะสม

2.2 ให้ตรวจคนเข้าเมืองจังหวัด หรือด่านตรวจคนเข้าเมือง จัดส่งคนต่างด้าวผู้นั้นกลับออกไปนอกราชอาณาจักรโดยเร็ว เว้นแต่คนต่างด้าวยื่นอุทธรณ์ตามมาตรา 22 แห่ง พ.ร.บ. คนเข้าเมือง พ.ศ.2522 แล้วให้รอผลการพิจารณาอุทธรณ์จากนายรัฐมนตรีและรัฐมนตรีว่าการกระทรวงมหาดไทย แต่ถ้านายรัฐมนตรีและรัฐมนตรีว่าการกระทรวงมหาดไทยได้มีคำสั่งภายในเจ็ดวันนับแต่วันยื่นอุทธรณ์ กฎหมายให้ถือว่านายรัฐมนตรีและรัฐมนตรีว่าการกระทรวงมหาดไทย มีคำสั่งคนต่างด้าวผู้นั้นมิได้เป็นบุคคลต้องห้ามมิให้เข้ามาในราชอาณาจักรตามมาตรา 12 อันเป็นผลให้ระยะเวลาการกักตัวสิ้นสุดลงเช่นกันเพราะพนักงานเจ้าหน้าที่ต้องตรวจอนุญาตให้คนต่างด้าวเข้ามาในราชอาณาจักรด้วยผลของบทบัญญัติดังกล่าว

3.คนต่างด้าว ตามคำนิยาม (3)

ให้ตรวจคนเข้าเมืองจังหวัด หรือด่านตรวจคนเข้าเมือง ที่ทำการตรวจและพิจารณาว่าคนต่างด้าวผู้ใดต้องห้ามมิให้เข้ามาในราชอาณาจักรหรือไม่ พนักงานเจ้าหน้าที่ที่มีอำนาจพิจารณาอนุญาตให้คนต่างด้าวผู้นั้นไปพักอาศัยอยู่ ณ ที่ที่เห็นสมควร โดยให้คำรับรองว่าจะมาพบพนักงานเจ้าหน้าที่เพื่อรับทราบคำสั่งตามวัน เวลา และ สถานที่ที่กำหนดก็ได้หรือถ้าพนักงานเจ้าหน้าที่เห็นสมควรจะเรียกประกันหรือเรียกทั้งประกันและ หลักประกันก็ได้หรือพนักงานเจ้าหน้าที่จะกักตัวผู้นั้นไว้ ณ สถานที่ใดตามที่เห็นเหมาะสมเพื่อ ดำเนินการตามพระราชบัญญัตินี้ก็ได้ บทบัญญัติดังกล่าวเป็นการให้อำนาจพนักงานเจ้าหน้าที่กักตัวคนต่างด้าวไว้เพื่อตรวจสอบว่ามีลักษณะต้องห้ามตามมาตรา 12 หรือไม่ ก่อนตรวจอนุญาตให้เข้ามาในราชอาณาจักรตามมาตรา 18 ประกอบมาตรา 35 วรรคหนึ่ง แห่ง พ.ร.บ.คนเข้าเมือง พ.ศ.2522 การกักตัว

ในกรณีนี้มีระยะเวลาการกักตัวกำหนดไว้ในมาตรา 20 คือกักตัวได้เท่าที่จำเป็นตามพฤติการณ์แห่งกรณี แต่ห้ามมิให้กักตัวเกิน 48 ชั่วโมง นับแต่เวลาที่ผู้ถูกกักตัวมาถึงที่ทำการของพนักงานเจ้าหน้าที่ เว้นแต่มีเหตุจำเป็นสามารถขยายเวลาได้แต่ต้องไม่เกิน 7 วัน หากจำเป็นต้องกักเกิน 7 วัน ต้องยื่นคำร้องต่อศาล และศาลมีคำสั่งให้กักตัวไว้เท่าที่จำเป็นครั้งละไม่เกิน 12 วัน ระยะเวลาการกักตัว

ในกรณีนี้เป็นการกักตัวเพื่อพิจารณาทำคำสั่งว่าจะอนุญาตให้เข้ามาในราชอาณาจักรหรือไม่เท่านั้น

4.คนต่างด้าว ตามคำนิยาม (4)

ให้พนักงานเจ้าหน้าที่ที่ทำการรับตัว ตรวจสอบบัตรประจำตัว หรือเอกสารที่ทางราชการออก ให้และการอนุญาตให้ออกนอกพื้นที่จากหน่วยงานทางปกครองตามระเบียบกระทรวงมหาดไทย ดังนี้

4.1 เอกสารถูกต้องและมีการอนุญาตให้ออกนอกพื้นที่จากหน่วยงานทางปกครองไม่เกิน กำหนดอนุญาต ให้ลงประจำวันไว้เป็นหลักฐาน แล้วให้หัวหน้าหน่วยหรือผู้ที่ได้รับมอบหมายซึ่งไม่ ต่ำกว่าระดับสารวัตร หรือรองสารวัตรกรณีหัวหน้าหน่วยมีระดับสารวัตร อนุญาตให้ปล่อยตัวไป

4.2 เอกสารไม่ถูกต้อง หรือมีเหตุอันควรสงสัย ให้ตรวจสอบข้อมูลกับกรมการปกครองหรือ ปกครองในพื้นที่แล้วดำเนินการตามอำนาจหน้าที่

4.3 การอนุญาตให้ออกนอกพื้นที่จากหน่วยงานทางปกครองเกินกำหนดอนุญาต ให้ควบคุม ตัวและดำเนินการส่งคนต่างด้าวนั้นให้นายทะเบียนท้องที่ที่ออกบัตร เพื่อดำเนินการตามกฎหมาย ที่เกี่ยวข้อง

4.4 คนต่างด้าวกุมนั้นถ้าจะทำงานก็ต้องยื่นขอใบอนุญาตทำงานจากกรมการจัดหางาน กระทรวงแรงงาน ถ้าไม่ขอมิความผิด ฐานทำงานโดยไม่ได้รับอนุญาตเช่นเดียวกัน

5.การรับตัวคนต่างด้าวที่ต้องหากดีอาญา

ตามหนังสือสั่งการสำนักงานตำรวจแห่งชาติ เกี่ยวกับแนวทางปฏิบัติกรณีคนต่างด้าวตกเป็น ผู้ต้องหา ให้มีเอกสารดังต่อไปนี้

5.1 หนังสือนำส่งให้ปรากฏ ชื่อ ชื่อสกุล (ภาษาไทยและภาษาอังกฤษ) อายุ สัญชาติ เชื้อชาติ เพศ หนังสือเดินทางหรือเอกสารใช้แทนหนังสือเดินทางหรือสำเนาเอกสารดังกล่าว(ถ้ามี)

5.2 บันทึกจับกุมหรือบันทึกมอบตัว/รายงานตัว หรือสำเนาบันทึกการแจ้งข้อกล่าวหา

5.3 หนังสือแจ้งผลคดี

5.3.1 สำเนาคำพิพากษา สำเนาหมายปล่อย ปรากฏหมายเลขคดีดำ หมายเลขคดีแดง วันเดือนปีที่พิพากษา ฐานความผิดที่ศาลลงโทษ และได้รับโทษอย่างไร หรือ หรือสำเนาคำสั่ง ยกฟ้อง

5.3.2 คำสั่งไม่ฟ้องของอัยการพร้อมความเห็น

5.3.3 สำเนาใบเสร็จค่าปรับชั้นศาล/ชั้นสอบสวน แล้วแต่กรณี

5.3.4 ผลการตรวจประวัติอาชญากร(ถ้ามี)

5.3.5 หนังสือการอนุมัติเพิกถอนการอนุญาตให้อยู่ในราชอาณาจักร และหนังสือการแจ้งคำสั่งเพิกถอนการอนุญาตให้อยู่ในราชอาณาจักร (แบบ ตม.83) พร้อมเอกสารที่เกี่ยวข้อง (ตม.จังหวัด หรือด่าน ตม.อื่นๆ ส่งตัวคนต่างด้าวให้ กก.3 บก.สส.สตม.)

ลักษณะคนต่างด้าวที่ต้องถูกส่งกลับออกไปนอกราชอาณาจักร ตามมาตรา 54

1. คนต่างด้าวที่เข้ามาหรืออยู่ในราชอาณาจักรโดยไม่ได้รับอนุญาต
2. การอนุญาตนั้นสิ้นสุด
3. ถูกเพิกถอนการอนุญาตให้อยู่ในราชอาณาจักรแล้ว

ขั้นตอนการรับตัว

1. ตรวจสอบเอกสารนำส่งและคนต่างด้าว
2. ตรวจสอบสิทธิการอยู่ในราชอาณาจักรให้ได้รับความตามมาตรา 54
3. ทำประวัติผู้ต้องกัก หรือจัดเก็บอัตลักษณ์ในระบบคอมพิวเตอร์
4. แจ้งคำสั่งออกนอกราชอาณาจักร (แบบ ตม.35)
5. ประมวลเรื่องเสนอเพิกถอนการอนุญาตให้อยู่ในราชอาณาจักรและแจ้งคำสั่งเพิกถอนการอนุญาตให้อยู่ในราชอาณาจักรฯ (แบบ ตม.83)
6. ตรวจสอบตัวคนต่างด้าว ก่อนทำการกักตัว

ขั้นตอนการส่งกลับ

ตามคำสั่ง สตม. เรื่องการมอบหมายอำนาจหน้าที่และกำหนดแนวทางการปฏิบัติในการส่งคนต่างด้าวกลับออกไปนอกราชอาณาจักรฯ ออกไว้ดังต่อไปนี้

1. การส่งคนต่างด้าวกลับออกไปนอกราชอาณาจักรให้ถือหลักว่าคนต่างด้าวเป็นบุคคลสัญชาติใดให้ส่งกลับไปยังประเทศที่คนต่างด้าวนั้นมีสัญชาติอยู่ด้วยความปลอดภัย โดยมอบหมายให้ผู้กำกับการ 3 กองบังคับการสืบสวนสอบสวน สำนักงานตรวจคนเข้าเมือง หรือ หัวหน้าตรวจคนเข้าเมืองจังหวัด หรือ หัวหน้าด่านตรวจคนเข้าเมือง ในสังกัดกองบังคับการตรวจคนเข้าเมือง 3-6 ที่กักตัวคนต่างด้าวนั้นไว้แล้วแต่กรณีเป็นผู้พิจารณาอนุมัติและดำเนินการส่งกลับโดยพาหนะใดช่องทางใดก็ได้ตามแต่พิจารณาเห็นสมควร

2. กรณีคนต่างด้าวไม่สมัครใจเดินทางกลับประเทศที่คนต่างด้าวนั้นมีสัญชาติอยู่หรือถูกส่งกลับ

ออกไปยังประเทศที่สาม ให้ผู้กำกับการ 3 กองบังคับการสืบสวนสอบสวน สำนักงานตรวจคนเข้าเมือง หรือ หัวหน้าตรวจคนเข้าเมืองจังหวัด หรือ หัวหน้าด่านตรวจคนเข้าเมือง ในสังกัด กองบังคับการตรวจคนเข้าเมือง 3-6 เสนอผู้บังคับการสืบสวนสอบสวน หรือผู้บังคับการตรวจคนเข้าเมือง 3-6 แล้วแต่กรณีเป็นผู้พิจารณาอนุมัติในการส่งกลับและให้ถือว่าคำสั่งเป็นที่สุด

3. กรณีคนต่างด้าวที่กระทำความผิดอาญาและถูกดำเนินคดีตามกฎหมาย (ไม่ว่าชั้นใด) จนคดีสิ้นสุดแล้วและ/หรือพฤติการณ์เข้าลักษณะต้องห้ามมิให้เข้ามาในราชอาณาจักร ตามมาตรา 12(2) (3)(4)(5)(6)(7)(8) และ (11) แห่ง พระราชบัญญัติคนเข้าเมือง พ.ศ.2522 ประกอบหลักเกณฑ์ และวิธีการในการบันทึกรายชื่อและเพิ่มเติมข้อมูลคนต่างด้าวซึ่งมีลักษณะต้องห้ามมิให้เข้ามาในราชอาณาจักร ตามมติคณะกรรมการพิจารณาบันทึกและเปลี่ยนแปลงข้อมูลคนต่างด้าวที่มีพฤติการณ์สมควรห้ามมิให้เข้ามาในราชอาณาจักร ครั้งที่ 2/2552 เมื่อวันที่ 18 กันยายน 2552 (เว้นแต่คนต่างด้าวสัญชาติเมียนมา กัมพูชา ลาวและ มาเลเซีย ซึ่งจะถูกส่งกลับประเทศที่คนต่างด้าวนั้นมีสัญชาติอยู่ ติดพรมแดนใกล้เคียงกับตรวจคนเข้าเมืองจังหวัดหรือด่านตรวจคนเข้าเมือง) ให้ผู้บังคับการสืบสวนสอบสวน สำนักงานตรวจคนเข้าเมือง หรือผู้ที่ได้รับมอบหมายระดับไม่ต่ำกว่าผู้กำกับการ เป็นผู้พิจารณาดำเนินการส่งกลับออกไปนอกราชอาณาจักร โดยให้ตรวจคนเข้าเมืองจังหวัด หรือด่านตรวจคนเข้าเมืองส่งคนต่างด้าวพร้อมเอกสารหลักฐานที่เกี่ยวข้องและจำเป็น เพื่อให้กองกำกับการ 3 กองบังคับการสืบสวนสอบสวน สำนักงานตรวจคนเข้าเมืองใช้ประกอบการพิจารณาเสนอขออนุมัติบันทึกรายชื่อไว้ในระบบคอมพิวเตอร์เทคโนโลยีสารสนเทศ สำนักงานตรวจคนเข้าเมืองเป็นบุคคลต่างด้าวที่มีลักษณะต้องห้ามมิให้เข้ามาในราชอาณาจักร

4. ให้ผู้รับมอบหมายปฏิบัติหน้าที่ในเรื่องต่างๆ ที่ได้รับมอบหมายให้ถูกต้องตามกฎหมายระเบียบและคำสั่งโดยเคร่งครัด

5. ก่อนการดำเนินการส่งคนต่างด้าวกลับออกไปนอกราชอาณาจักรทุกครั้ง ให้ตรวจสอบข้อมูลในระบบคอมพิวเตอร์เทคโนโลยีสารสนเทศ สำนักงานตรวจคนเข้าเมือง (ระบบบัญชีใฝ่ดาว) ว่ามีกรณีอื่นใดที่ต้องกักตัวคนต่างด้าวนั้นไว้อีกต่อไปหรือไม่ หากไม่มีก็สามารถดำเนินการส่งกลับออกไปนอกราชอาณาจักรได้การตรวจสอบข้อมูลคนต่างด้าวในระบบคอมพิวเตอร์ฯ ให้หมายความรวมถึงกรณีพนักงานเจ้าหน้าที่ผู้ตรวจอนุญาตให้คนต่างด้าวเดินทางออกไปนอกราชอาณาจักรด้วย

6. ให้ตรวจคนเข้าเมืองจังหวัด หรือด่านตรวจคนเข้าเมือง หรือ กองกำกับการ 3 กองบังคับการสืบสวนสอบสวน สำนักงานตรวจคนเข้าเมือง ที่รับตัวคนต่างด้าวในคราวแรกไว้จัดเก็บอัตลักษณ์บุคคลของคนต่างด้าวพร้อมข้อมูลลงในระบบคอมพิวเตอร์เทคโนโลยีสารสนเทศ สำนักงานตรวจคนเข้าเมือง ก่อนส่งตัวกลับออกไปนอกราชอาณาจักร

7. การส่งตัวคนต่างด้าวและการส่งเอกสารหลักฐานการส่งตัวคนต่างด้าวกลับออกไป

นอกราชอาณาจักรให้ปฏิบัติตามแนวทางปฏิบัติในการส่งตัวคนต่างด้าวกลับออกไปนอกราชอาณาจักรตามมาตรา 55 แห่งพระราชบัญญัติคนเข้าเมือง พ.ศ. 2522 ท้ายคำสั่งนี้

8. กรณีพนักงานสอบสวนขอให้ชะลอการส่งกลับคนต่างด้าวไว้เป็นพยานหรือเป็นผู้ต้องสงสัยในคดีอาญา หรือขอรับตัวไปดำเนินคดีอาญาอื่นใด ให้แจ้งและกำชับพนักงานสอบสวนดำเนินการตามหนังสือ ตร. ที่ 0601(ปป.)/612 ลงวันที่ 14 พ.ย. 2540 เรื่อง ให้เร่งรัดพนักงานสอบสวนดำเนินการขอให้สืบพยานในคดีอาญาก่อนฟ้องคดี และหนังสือ ตร. ที่ 0029.843/ว17 ลงวันที่ 22 มิ.ย. 2564 เรื่องแนวทางการปฏิบัติเกี่ยวกับคนต่างด้าวเป็นผู้เสียหายหรือผู้ต้องหาในคดีอาญาหรือถึงแก่ความตายโดยผิดธรรมชาติ

(กรณีขอชะลอหรืออายัด ให้มีหนังสือสอบถามเป็นระยะ ว่าดำเนินการไปถึงขั้นตอนใดและจะเสร็จสิ้นเมื่อใด และเพิ่มเติมว่าถ้าหากมีการร้องขอต่อศาลตาม ป.วิอาญา มาตรา 90 แล้วศาลเรียกให้ไปชี้แจงหน่วยที่ชะลอหรืออายัดต้องไปแสดงพยานหลักฐานต่อศาลด้วย)



แนวทางปฏิบัติการเพิกถอนการอนุญาตให้อยู่ในราชอาณาจักร ตามมาตรา 36

1. เมื่อพนักงานเจ้าหน้าที่ตรวจสอบหลักฐานได้ความแน่ชัดว่าคนต่างด้าวมีพฤติการณ์ที่สมควรเพิกถอนการอนุญาตให้อยู่ในราชอาณาจักร ให้ประมวลเรื่องและมีความเห็นเสนอผู้บังคับบัญชาตามลำดับชั้นจนถึง ผบก.1-6 หรือ ผบก.สส.สตม.แล้วแต่กรณี เพื่อพิจารณาสั่งการเพิกถอนการอนุญาตให้อยู่ในราชอาณาจักรโดยให้เพิ่มรายละเอียดในข้อ 1 ของแบบ ตม.83 ให้ปรากฏข้อเท็จจริงอันเป็นสาระสำคัญที่เป็นเหตุให้เพิกถอนการอนุญาตให้อยู่ในราชอาณาจักร ได้แก่ การกระทำทั้งหลายที่อ้างว่าคนต่างด้าวมีพฤติการณ์สมควรถูกเพิกถอนการอนุญาตให้อยู่ในราชอาณาจักร ข้อเท็จจริง รายละเอียดที่เกี่ยวกับเวลาและสถานที่ซึ่งเกิดการกระทำนั้นๆ รวมทั้ง บุคคลหรือสิ่งของที่เกี่ยวข้อพอสมควรเท่าที่จะให้คนต่างด้าวเข้าใจข้อเท็จจริงได้ดี พร้อมทั้งอ้างอิงบทบัญญัติของกฎหมาย ข้อพิจารณาและข้อสนับสนุนในการใช้ดุลยพินิจ อันเป็นการปรับข้อเท็จจริงให้เข้ากับข้อกฎหมายไว้ด้วย

(ข้อสังเกตพฤติการณ์ที่สมควรเพิกถอนการอนุญาตให้อยู่ในราชอาณาจักร จะมีความหมายกว้างกว่าหลักเกณฑ์การบันทึกรายชื่อคนต่างด้าวที่มีลักษณะต้องห้าม, รวมทั้งหลักเกณฑ์เงื่อนไขการทำงาน, การขอยุ่ต่อๆ เป็นต้น)

2. เมื่อ ผบก.ตม.1-6 หรือ ผบก.สส.สตม. มีคำสั่งการเพิกถอนการอนุญาตให้อยู่ในราชอาณาจักรแล้ว ให้พนักงานเจ้าหน้าที่ทำหนังสือแจ้งตามแบบ ตม.83 ให้คนต่างด้าวทราบ ในกรณีที่ไมอาจส่งหนังสือเช่นนั้นแก่คนต่างด้าวได้ ให้พนักงานเจ้าหน้าที่นำหนังสือไปปิดไว้ ณ ที่พักของคนต่างด้าว (อาจมีมากกว่าหนึ่งแห่ง) เมื่อครบ 48 ชั่วโมงให้ถือว่าคนต่างด้าวได้รับทราบคำสั่งแล้ว

เพื่อให้การปิดหนังสือไว้ ณ ที่พักของคนต่างด้าวตามวรรคหนึ่งมีแนวทางการดำเนินการในลักษณะเดียวกัน จึงให้ดำเนินการดังนี้

2.1 ปิดหนังสือไว้ในที่แลเห็นได้ง่าย พร้อมทั้งสอบปากคำเพื่อนบ้านไว้เป็นพยานโดยให้บันทึกวันเวลาที่ปิดหนังสือไว้อย่างชัดเจน หรือ

2.2 ปิดหนังสือไว้ที่แลเห็นได้ง่าย พร้อมทั้งลงประจำวันไว้เป็นหลักฐาน ณ สถานที่ดำรงท้องที่ที่ปิดหนังสือนั้นไว้ โดยให้บันทึกวันเวลาที่ปิดหนังสือไว้อย่างชัดเจน

3. เมื่อพนักงานเจ้าหน้าที่แจ้งคนต่างด้าวตามข้อ 2 แล้ว กรณีส่วนกลางให้ส่งเรื่องให้ บก.สส.สตม. และงานสืบสวนปราบปราม บก.ตม.1 ดำเนินการสืบสวนติดตามตัว และเมื่อสืบสวนติดตามตัวคนต่างด้าวได้แล้ว ให้ส่งตัวคนต่างด้าวให้ กก.3 บก.สส.สตม.ดำเนินการต่อไป สำหรับส่วนภูมิภาคให้ งานสืบสวนปราบปราม บก.ตม.3-6 สืบสวนติดตามตัวมาดำเนินการต่อไป

4. หากคนต่างด้าวที่ ผก.ตม.1-6 หรือ ผก.สส.สศตม.แล้วแต่กรณี ส่งการเพิกถอนการอนุญาตให้อยู่ในราชอาณาจักรประสงค์จะยื่นอุทธรณ์คำสั่งเพิกถอนการอนุญาตให้อยู่ในราชอาณาจักร

- ให้พนักงานเจ้าหน้าที่ที่ประมวลเรื่องเสนอขอให้เพิกถอนการอนุญาตให้อยู่ในราชอาณาจักรของคนต่างด้าวนั้นเป็นผู้รับอุทธรณ์
- กรณีตรงกับวันหยุดราชการ ให้ บก.สส.สศตม.เป็นผู้รับอุทธรณ์ แล้วส่งเรื่องให้ผู้ประมวลเรื่องเสนอขอให้เพิกถอนการอนุญาตเป็นผู้ดำเนินการต่อไป.

โดยหากตรวจสอบแล้วถูกต้องให้เจ้าของเรื่องที่ได้รับอุทธรณ์ประมวลเรื่องข้อเท็จจริงคำอุทธรณ์ในนามเลขานุการคณะกรรมการพิจารณาคนเข้าเมือง เพื่อนำเรียนประธานกรรมการคณะกรรมการพิจารณาคนเข้าเมือง (ผ่าน 1 กก.1 บก.ตม.1) พิจารณาคำอุทธรณ์ต่อไป

5. เมื่อ กก.3 บก.สส.สศตม. หรือ ด่าน ตม.ในสังกัด บก.ตม.3-6 รับตัวคนต่างด้าวไว้แล้วให้แจ้งตามแบบ ตม.35 ให้คนต่างด้าวทราบเพื่อส่งตัวกลับออกไปนอกราชอาณาจักร หรือเพื่อกักตัวไว้รอการส่งกลับออกไปนอกราชอาณาจักร และหากคนต่างด้าวขอประกันตัว ผู้มีอำนาจพิจารณาจะอนุญาตหรือไม่อนุญาตให้ประกันตัวก็ได้

6. เมื่อดำเนินการใช้อำนาจตามมาตรา 36 เพิกถอนการอนุญาตให้อยู่ในราชอาณาจักรคนต่างด้าวแล้ว ให้พนักงานเจ้าหน้าที่ดำเนินการตามมาตรา 54 จนกระทั่งส่งตัวคนต่างด้าวกลับออกไปนอกราชอาณาจักร

ทั้งนี้ ในระหว่างที่ยังไม่ส่งตัวคนต่างด้าวกลับออกไปนอกราชอาณาจักร มิให้พนักงานเจ้าหน้าที่ใช้อำนาจตามมาตรา 35 อนุญาตให้คนต่างด้าวอยู่ต่อในราชอาณาจักรเป็นการชั่วคราวต่อไป ยกเว้นกรณีคนต่างด้าวได้ยื่นอุทธรณ์คำสั่งเพิกถอนการอนุญาตให้อยู่ในราชอาณาจักรต่อคณะกรรมการพิจารณาคนเข้าเมืองพิจารณามีความเห็นว่าอุทธรณ์ฟังขึ้น หากคนต่างด้าวดังกล่าวยื่นคำร้องขออยู่ต่อในราชอาณาจักรเป็นการชั่วคราวก็ให้พนักงานเจ้าหน้าที่ใช้อำนาจตามมาตรา 35 อนุญาตให้คนต่างด้าวอยู่ต่อในราชอาณาจักรเป็นการชั่วคราวต่อไปได้

7. เมื่อส่งตัวคนต่างด้าวออกไปนอกราชอาณาจักร หรือปรากฏหลักฐานการเดินทางกลับออกไปนอกราชอาณาจักรของคนต่างด้าวแล้ว ให้ กก.3 บก.สส.สศตม.พิจารณาดำเนินการบันทึกเป็นบุคคลต้องห้ามต่อไป

แนวทางปฏิบัติของพนักงานเจ้าหน้าที่ตรวจคนเข้าเมือง กรณีคนต่างด้าวที่ถูกดำเนินคดีข้อหาทำงานโดยไม่มีใบอนุญาตทำงานหรือทำงานนอกเหนือสิทธิที่จะทำได้ตาม พ.ร.ก.การบริหารจัดการการทำงานของคนต่างด้าวฯ

พ.ร.ก.การบริหารจัดการการทำงานของคนต่างด้าวฯ มาตรา 101 วรรคหนึ่ง วางหลักว่าเมื่อคนต่างด้าวฝ่าฝืนมาตรา 8 เมื่อได้ชำระค่าปรับแล้ว ให้ส่งคนต่างด้าวนั้นกลับออกไปนอกราชอาณาจักรโดยเร็ว จึงเป็นกรณีที่กฎหมายมีเจตนารมณ์ไม่ประสงค์ให้คนต่างด้าวอยู่ในราชอาณาจักรได้อีกต่อไป ภายหลังจากคดีสิ้นสุด

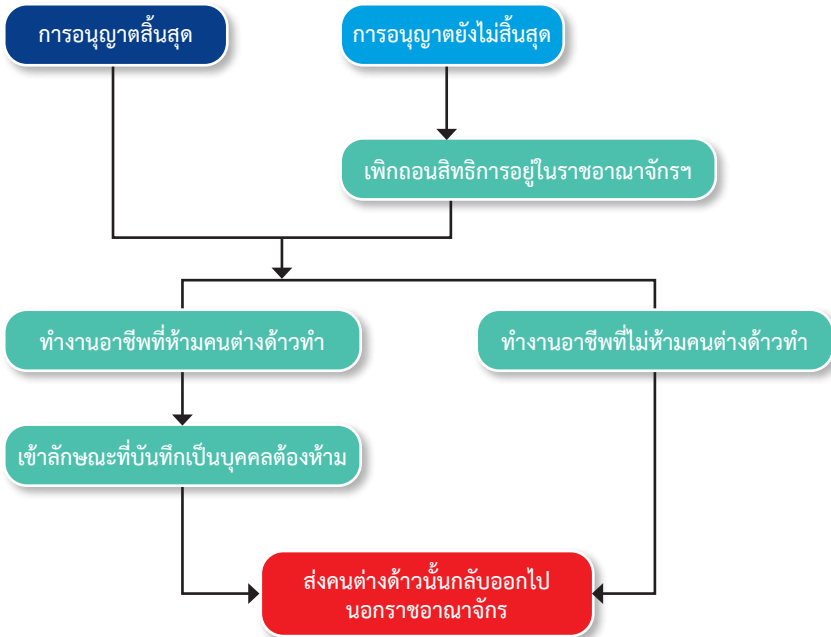

หลักเกณฑ์การบันทึกเป็นบุคคลต้องห้ามมิให้เข้ามาในราชอาณาจักร

(ตามบันทึกข้อความ ด่วนที่สุดที่ 0029.841/4953 ลง 14 ต.ค. 2552)

- (1) ไม่มีหนังสือเดินทางหรือเอกสารใช้แทนหนังสือเดินทางอันถูกต้องและยังสมบูรณ์อยู่ หรือมีแต่ไม่ได้รับการตรวจลงตราในหนังสือเดินทางหรือเอกสารใช้แทนหนังสือเดินทางเช่นว่านั้น จากสถานทูตหรือสถานกงสุลไทยในต่างประเทศหรือจากกระทรวงการต่างประเทศ เว้นแต่กรณีที่ไม่ต้องมีการตรวจลงตราสำหรับคนต่างด้าวบางประเภทเป็นกรณีพิเศษ
- (2) ไม่มีปัจจัยในการยังชีพตามควรแก่กรณีที่เข้ามาในราชอาณาจักร
- (3) เข้ามาเพื่อทำงานที่ห้ามคนต่างด้าวทำตามกฎหมายว่าด้วยการบริหารจัดการการทำงานของคนต่างด้าว 27 อาชีพ ตาม พ.ร.ก.กำหนดงานในอาชีพและวิชาชีพที่ห้ามคนต่างด้าวทำโดยเด็ดขาดฯ (ตามบัญชีแนบท้าย)
- (4) วิกลจริตหรือมีโรคอย่างใดอย่างหนึ่งตามที่กำหนดในกฎกระทรวง

โรคตามมาตรา 12 (4) แห่งพระราชบัญญัติคนเข้าเมือง พ.ศ.2522

1. โรคเรื้อน
 2. วัณโรคในระยะอันตราย
 3. โรคเท้าช้างในระยะที่ปรากฏอาการเป็นที่รังเกียจแก่สังคม
 4. โรคยาเสพติดให้โทษ
 5. โรคซิฟิลิสในระยะที่ 3
- (5) ยังมีได้ปลูกฝีป้องกันไข้ทรพิษ หรือฉีดวัคซิ่น หรือปฏิบัติการอย่างอื่นตามวิชาการแพทย์ เพื่อป้องกันโรคติดต่อตามที่กฎหมายบัญญัติและไม่ยอมให้แพทย์ตรวจคนเข้าเมืองกระทรวงการมหาดไทยเห็นว่านั้น
- (6) เคยได้รับโทษจำคุกโดยคำพิพากษาของศาลไทยหรือคำสั่งที่ชอด้วยกฎหมาย หรือคำพิพากษาของศาลต่างประเทศ เว้นแต่เป็นโทษสำหรับความผิดลหุโทษหรือความผิดอันได้กระทำโดยประมาท หรือความผิดที่ยกเว้นไว้ในกฎกระทรวง
- จะต้องได้รับโทษจำคุกจริง
 - ไม่มีรอลงโทษ รอกำหนดโทษ

(7) มีพฤติกรรมเป็นที่น่าเชื่อว่าเป็นบุคคลที่เป็นภัยต่อสังคม หรือจะก่อเหตุร้ายให้เกิดอันตราย ต่อความสงบสุขหรือความปลอดภัยของประชาชนหรือความมั่นคงแห่งราชอาณาจักร หรือบุคคล ซึ่งเจ้าหน้าที่รัฐบาลต่างประเทศได้ออกหมายจับ

(8) มีพฤติกรรมเป็นที่น่าเชื่อว่าจะเข้ามาเพื่อการค้าประเวณี การค้าหญิง หรือเด็ก การค้ายาเสพติด ให้โทษ การลักลอบหนีภาษีศุลกากร หรือเพื่อประกอบกิจการอื่นที่ขัดต่อความสงบเรียบร้อยหรือ ศีลธรรมอันดีของประชาชน

(9) ถูกรัฐบาลไทยหรือรัฐบาลต่างประเทศเนรเทศ หรือถูกเพิกถอนสิทธิการอยู่อาศัยในราชอาณาจักรหรือในต่างประเทศมาแล้ว หรือถูกพนักงานเจ้าหน้าที่ส่งกลับออกไปนอกราชอาณาจักร โดยรัฐบาลไทยเสียค่าใช้จ่าย ทั้งนี้ เว้นแต่รัฐมนตรีได้พิจารณายกเว้นให้เป็นกรณีพิเศษเฉพาะราย

(10) ไม่มีเงินติดตัวหรือไม่มีประกันตามที่รัฐมนตรีประกาศตามมาตรา 14

(11) รัฐมนตรีไม่อนุญาตให้เข้ามาในราชอาณาจักรตามมาตรา 16



กรณีมีบุคคลซึ่งเจ้าหน้าที่รัฐบาลต่างประเทศได้ออกหมายจับ

หนังสือ ตร.ที่ 0029.843/ว17 ลง 22 มิ.ย. 2564 เรื่อง แนวทางปฏิบัติกรณีคนต่างด้าวเป็นผู้เสียหายหรือผู้ต้องหาในคดีอาญาหรือถึงแก่ความตายโดยผิดธรรมชาติ ข้อ 2.13

1. หากดำเนินการเพิกถอนก่อนมีการส่งเรื่องให้ ตท. ดำเนินการ ก่อนดำเนินการใดๆ ให้ สตม. เสนอเรื่องผ่าน ตท. เพื่อตรวจสอบเอกสารหลักฐานต่างๆที่เกี่ยวข้องและประมวลเรื่องเสนอ ตร. เพื่อสั่งการเป็นกรณีๆ ไป หากเป็นกรณีเจ้าหน้าที่ประสานงานประจำสถานเอกอัครราชทูต หรือสถานกงสุลและหน่วยงานของตำรวจประเทศต่างๆ ประจำประเทศไทยร้องขอให้ สตม. ควบคุมตัวคนต่างด้าวโดยแจ้งว่าได้ยกเลิกหนังสือเดินทางซึ่งต้องใช้อำนาจหน้าที่ตาม พ.ร.บ. คนเข้าเมือง พ.ศ.2522 ในการส่งกลับและคนต่างด้าวยินยอมที่จะเดินทางกลับประเทศของตนด้วยความสมัครใจให้ สตม. พิจารณาดำเนินการตามร้องขอ โดยให้ตรวจสอบข้อมูลกับ ตท. ก่อน ให้แล้วเสร็จภายใน 5 วันทำการ หาก ตท. ไม่แจ้งผลการตรวจสอบภายในเวลาที่กำหนดให้ถือว่าตรวจสอบข้อมูลถูกต้องแล้ว ในกรณีจำเป็นเร่งด่วนอย่างยิ่งและไม่สามารถรอการตรวจสอบข้อมูลจาก ตท. ได้ ให้ ผบช.สตม. เป็นผู้พิจารณาดำเนินการ แล้วรายงานให้ ตร.(ผ่าน ตท.) ทราบทันทีถึงเหตุผลและความจำเป็น ตลอดจนรายละเอียดการปฏิบัติ

2. หากคนต่างด้าวไม่สมัครใจกลับให้ เสนอเรื่องผ่าน ตท.เพื่อให้ ตร.พิจารณาสั่งการในระหว่างที่กักตัวเพื่อรอการดำเนินการผู้ร้ายข้ามแดน ให้ สตม. ใช้ดุลพินิจในการพิจารณาให้ละเอียดรอบคอบและไม่เกิดปัญหาในการกักตัวเกินกว่าอำนาจตามที่กฎหมายกำหนด ทั้งนี้ สตม.ควรทำหนังสือถึง ตร.ผ่าน ตท. เพื่อเร่งรัดดำเนินการให้เสร็จสิ้นตามขั้นตอนการส่งผู้ร้ายข้ามแดน เนื่องจาก สตม. กักตัวได้ตามความจำเป็น ตามมาตรา 54 แห่ง พ.ร.บ.คนเข้าเมืองฯ

3. หากระหว่างที่รอขั้นตอนการส่งผู้ร้ายข้ามแดน แล้วคนต่างด้าวใช้สิทธิทางศาลตาม ป.วิอาญา มาตรา 90 เรื่องคุมขังมิชอบ เพื่อให้ส่งตัวกลับออกไปนอกราชอาณาจักร ให้ดำเนินการตามคำสั่งศาล (ถ้าดำเนินการตามขั้นตอนที่กฎหมายให้ต้องทำแล้ว ก็ให้ยื่นเอกสารนั้นๆ แสดงต่อศาล)

4. ถ้ามีหมายจับผู้ร้ายข้ามแดนแล้วก็ให้จับกุมตามหมายแล้วส่งตัวตามหมายต่อไป



กฎกระทรวง

ฉบับที่ 8 (พ.ศ.2528)

ออกตามความในพระราชบัญญัติคนเข้าเมือง

พ.ศ. 2522

อาศัยอำนาจตามความในมาตรา 5 มาตรา 45 และมาตรา 47 แห่งพระราชบัญญัติคนเข้าเมือง พ.ศ.2522 รัฐมนตรีว่าการกระทรวงมหาดไทยออกกฎกระทรวงไว้ดังต่อไปนี้

ให้กำหนดค่าธรรมเนียมสำหรับคนต่างด้าวซึ่งเป็นคนจนอพยพที่รัฐมนตรี โดยอนุมัติของ คณะรัฐมนตรีอนุญาตให้เข้ามาอยู่ในราชอาณาจักรตามมาตรา 17 ดังต่อไปนี้

(๑) ค่าขออนุญาตเพื่อมีถิ่นที่อยู่ใน

ราชอาณาจักรตามมาตรา 45	คนละ	1,000	บาท
------------------------	------	-------	-----

(๒) ใบสำคัญถิ่นที่อยู่ตามมาตรา 47

ฉบับละ	15,000	บาท
--------	--------	-----

ในกรณีที่ผู้ขอใบสำคัญถิ่นที่อยู่ เป็นคู่สมรสหรือบุตรที่ยังไม่บรรลุนิติภาวะของคนจนอพยพที่ได้รับ อนุญาตให้เข้ามาอยู่ใน ราชอาณาจักรและขอรับหรือ ได้รับใบสำคัญถิ่นที่อยู่แล้ว

ฉบับละ	4,500	บาท
--------	-------	-----

ให้ไว้ ณ วันที่ 8 พฤษภาคม พ.ศ.2528

พลเอก สิทธิ จิรโรจน์

รัฐมนตรีว่าการกระทรวงมหาดไทย



กฎกระทรวง

ฉบับที่ 15 (พ.ศ.2535)

ออกตามความในพระราชบัญญัติคนเข้าเมือง

พ.ศ. 2522

อาศัยอำนาจตามความในมาตรา 5 มาตรา 45 และมาตรา 47 แห่งพระราชบัญญัติคนเข้าเมือง พ.ศ.2522 รัฐมนตรีว่าการกระทรวงมหาดไทยออกกฎกระทรวงไว้ดังต่อไปนี้

ให้กำหนดค่าธรรมเนียมสำหรับคนต่างด้าว ซึ่งเป็นอดีตทหารจีนคณะชาติและเงินช้ออพยพพลเรือนที่รัฐมนตรีโดยอนุมัติของคณะรัฐมนตรีอนุญาตให้เข้ามาอยู่ในราชอาณาจักรตามมาตรา 17 ดังต่อไปนี้

(๑) ค่าขออนุญาตเพื่อมีถิ่นที่อยู่ในราชอาณาจักรตามมาตรา 45 คนละ 1,000 บาท

(๒) ใบสำคัญถิ่นที่อยู่ตามมาตรา 47 ฉบับละ 15,000 บาท

ในกรณีที่ผู้ขอใบสำคัญถิ่นที่อยู่เป็นคู่สมรสหรือบุตรที่ยังไม่

บรรลุนิติภาวะของอดีตทหารจีนคณะชาติและเงินช้ออพยพ

พลเรือนที่ได้รับอนุญาตให้เข้ามาอยู่ในราชอาณาจักรและขอรับ

หรือได้รับใบสำคัญถิ่นที่อยู่แล้ว ฉบับละ 4,500 บาท

ให้ไว้ ณ วันที่ 23 มิถุนายน พ.ศ.2524

พลเอก เกา สารสิน

รัฐมนตรีว่าการกระทรวงมหาดไทย



กฎกระทรวง

ฉบับที่ 17 (พ.ศ.2537)

ออกตามความในพระราชบัญญัติคนเข้าเมือง

พ.ศ.2522

อาศัยอำนาจตามความในมาตรา 5 มาตรา 45 วรรคสาม และมาตรา 47 วรรคสี่ แห่งพระราชบัญญัติคนเข้าเมือง พ.ศ.2522 รัฐมนตรีว่าการกระทรวงมหาดไทยออกกฎกระทรวงไว้ดังต่อไปนี้

ให้กำหนดค่าธรรมเนียมสำหรับคนต่างด้าวซึ่งเป็นผู้ร่วมพัฒนาชาติไทย (อดีตโจรคอมมิวนิสต์ ลายา) และไทยลื้อ ที่รัฐมนตรีโดยอนุมัติของคณะรัฐมนตรีอนุญาตให้เข้ามาอยู่ในราชอาณาจักรตามมาตรา 17 ดังต่อไปนี้

- (๑) ค่าขออนุญาตเพื่อมีถิ่นที่อยู่ในราชอาณาจักรตามมาตรา 45 คนละ 1,000 บาท
 - (๒) ใบสำคัญถิ่นที่อยู่ตามมาตรา 47 ฉบับละ 15,000 บาท
- ในกรณีที่ผู้ขอใบอนุญาตถิ่นที่อยู่เป็นคู่สมรสหรือบุตรที่ยังไม่บรรลุนิติภาวะของผู้ร่วมพัฒนาชาติไทย (อดีตโจรคอมมิวนิสต์ ลายา) และไทยลื้อ ที่ได้รับอนุญาตให้เข้ามาอยู่ในราชอาณาจักรและขอรับหรือได้รับใบสำคัญถิ่นที่อยู่แล้ว ฉบับละ 4,500 บาท

ให้ไว้ ณ วันที่ 3 เมษายน พ.ศ.2537

พลเอก ชวลิต ยงใจยุทธ

รัฐมนตรีว่าการกระทรวงมหาดไทย



กฎกระทรวง

กำหนดอัตราค่าธรรมเนียมค่าขออนุญาตเพื่อมีถิ่นที่อยู่ในราชอาณาจักร
และใบสำคัญถิ่นที่อยู่สำหรับคนต่างด้าวซึ่งเป็นบุคคลบนพื้นที่สูงที่มีเชื้อชาวเขา
ผู้พลัดถิ่นสัญชาติพม่า เนปาลอพยพ และจีนฮ่ออิสระ

พ.ศ.2546

อาศัยอำนาจตามความในมาตรา 5 มาตรา 45 วรรคสาม และมาตรา 47 วรรคสี่ แห่งพระราชบัญญัติ
คนเข้าเมือง พ.ศ.2522 อันเป็นพระราชบัญญัติที่มีบทบัญญัติบางประการเกี่ยวกับการจำกัดสิทธิและ
เสรีภาพของบุคคล ซึ่งมาตรา 29 ประกอบกับมาตรา 31 มาตรา 35 มาตรา 36 มาตรา 48
และมาตรา 50 ของรัฐธรรมนูญแห่งราชอาณาจักรไทย บัญญัติให้กระทำได้โดยอาศัยอำนาจ
ตามบทบัญญัติแห่งกฎหมาย รัฐมนตรีว่าการกระทรวงมหาดไทยออกกฎกระทรวงไว้ ดังต่อไปนี้

ให้กำหนดค่าธรรมเนียมสำหรับคนต่างด้าวซึ่งเป็นบุคคลบนพื้นที่ราบสูงที่มีเชื้อชาวเขา
ผู้พลัดถิ่น สัญชาติพม่า เนปาลอพยพ และจีนฮ่ออิสระ ที่รัฐมนตรีว่าการกระทรวงมหาดไทย
โดยอนุมัติของคณะรัฐมนตรีอนุญาตให้เข้ามาอยู่ในราชอาณาจักรตามมาตรา 17 ดังต่อไปนี้

- (๑) ค่าขออนุญาตเพื่อมีถิ่นที่อยู่ในราชอาณาจักร

มาตรา 45	คนละ 100 บาท
----------	--------------
- (๒) ใบสำคัญถิ่นที่อยู่ตามมาตรา 47

คนละ 5,000 บาท

ในกรณีและผู้ขอใบสำคัญถิ่นที่อยู่เป็นคู่สมรสหรือ
บุตรที่ยังไม่บรรลุนิติภาวะของคนต่างด้าวซึ่งเป็น
บุคคลบนพื้นที่สูงที่มีเชื้อชาวเขา ผู้พลัดถิ่นสัญชาติพม่า
เนปาลอพยพ และจีนฮ่ออิสระ ที่ได้รับอนุญาตให้
เข้ามาอยู่ในราชอาณาจักรและขอรับหรือได้รับ
ใบสำคัญถิ่นที่อยู่แล้ว

คนละ 1,500 บาท

ให้ไว้ ณ วันที่ 10 มีนาคม พ.ศ.2546

วันมูหะมัดนอร์ มะทา

รัฐมนตรีว่าการกระทรวงมหาดไทย



ประกาศกระทรวงมหาดไทย

เรื่อง การยกเว้นข้อห้ามมิให้คนต่างด้าวเข้ามาในราชอาณาจักร เป็นการเฉพาะ สำหรับคนต่างด้าว
สัญชาติพม่า ลาว กัมพูชา

อาศัยอำนาจตามความในมาตรา 17 แห่งพระราชบัญญัติคนเข้าเมือง พ.ศ.2522 รัฐมนตรีว่าการกระทรวงมหาดไทย โดยอนุมัติของคณะรัฐมนตรีตามมติคณะรัฐมนตรี เมื่อวันที่ 10 พฤษภาคม พ.ศ.2438 ออกประกาศไว้ ดังต่อไปนี้

ข้อ 1 คนต่างด้าวหมายถึงบุคคลสัญชาติพม่า ลาว และกัมพูชาที่ถือหนังสือเดินทางหรือเอกสารใช้แทนหนังสือเดินทาง โดยได้รับการตรวจลงตราประเภทคนชั่วคราวที่เข้ามาในราชอาณาจักรสหภาพพม่า รัฐบาลแห่งสาธารณรัฐประชาธิปไตยประชาชนลาว และรัฐบาลแห่งราชอาณาจักรกัมพูชาว่าด้วยความร่วมมือด้านการจ้างแรงงาน

ข้อ 2 เพื่อประโยชน์ในการปฏิบัติตามข้อตกลงว่าด้วยความร่วมมือด้านการจ้างแรงงานดังกล่าวมิให้นำบทบัญญัติตามมาตรา 12(3) แห่งพระราชบัญญัติคนเข้าเมือง พ.ศ.2522 มาใช้บังคับกับคนต่างด้าวตามข้อ 1

ข้อ 3 ให้พนักงานเจ้าหน้าที่ตรวจคนเข้าเมืองประทับตราอนุญาตให้คนต่างด้าวซึ่งถือหนังสือเดินทางหรือเอกสารใช้แทนหนังสือเดินทางที่มีอายุใช้ได้ไม่น้อยกว่า 2 ปี อยู่ในราชอาณาจักรเป็นเวลา 2 ปี เมื่อคนต่างด้าวดังกล่าวอยู่ในราชอาณาจักรครบกำหนดระยะเวลาอนุญาตแล้ว หากประสงค์จะอยู่ในราชอาณาจักรต่อไปอีกเพื่อทำงาน ให้มีสิทธิขออยู่ในราชอาณาจักรได้อีกครั้งเดียว เป็นระยะเวลาไม่เกิน 2 ปี

ข้อ 4 คนต่างด้าวซึ่งได้รับอนุญาตให้อยู่ต่อในราชอาณาจักรเป็นการชั่วคราว ประสงค์จะเดินทางออกไปนอกราชอาณาจักร และเดินทางกลับเข้ามาอีกภายในระยะเวลาที่ได้รับอนุญาตให้อยู่ในราชอาณาจักรยังเหลืออยู่ ให้แจ้งต่อพนักงานเจ้าหน้าที่ตรวจคนเข้าเมืองก่อนเดินทางออกนอกราชอาณาจักร

ทั้งนี้ ตั้งแต่บัดนี้เป็นต้นไป

ประกาศ ณ วันที่ 1 มีนาคม พ.ศ.2549

พลอากาศเอก คงศักดิ์ วันทนา

รัฐมนตรีว่าการกระทรวงมหาดไทย



ประกาศกระทรวงมหาดไทย

เรื่อง การยกเว้นข้อห้ามมิให้คนต่างด้าวเข้ามาในราชอาณาจักร เป็นการเฉพาะ
สำหรับคนต่างด้าวสัญชาติลาว และกัมพูชา ที่ได้จัดทำทะเบียนประวัติไว้ใน พ.ศ.2549

อาศัยอำนาจตามความในมาตรา 17 แห่งพระราชบัญญัติคนเข้าเมือง พ.ศ.2522 รัฐมนตรีว่าการกระทรวงมหาดไทย โดยอนุมัติของคณะรัฐมนตรี เมื่อวันที่ 30 มกราคม พ.ศ.2550 ออกประกาศไว้ดังต่อไปนี้

ข้อ 1 คนต่างด้าวหมายถึงบุคคลสัญชาติ ลาว และกัมพูชาที่มาทำทะเบียนประวัติหรือบัตรประจำตัวตามกฎหมายว่าด้วยการทะเบียนราษฎร และได้รับใบอนุญาตทำงานตามประกาศกระทรวงมหาดไทย เรื่อง การอนุญาตให้คนต่างด้าวบางจำพวกเข้ามาในราชอาณาจักรเป็นกรณีพิเศษ ลงวันที่ 23 มิถุนายน พ.ศ.2549 และเป็นคนต่างด้าวที่อยู่ภายใต้เงื่อนไขตามบันทึกความเข้าใจระหว่างรัฐบาลแห่งราชอาณาจักรไทยกับรัฐบาลแห่งสาธารณรัฐประชาธิปไตยประชาชนลาว และรัฐบาลแห่งราชอาณาจักรกับกัมพูชาว่าด้วยความร่วมมือด้านการจ้างแรงงาน

ข้อ 2 เพื่อประโยชน์ในการปฏิบัติตามข้อตกลงว่าด้วยความร่วมมือด้านการจ้างแรงงานดังกล่าว มิให้นำบทบัญญัติตามมาตรา 12 (3) แห่งพระราชบัญญัติคนเข้าเมือง พ.ศ.2511 มาใช้บังคับกับคนต่างด้าวตามข้อ 1

ข้อ 3 หนังสือเดินทาง เอกสารใช้แทนหนังสือเดินทางและหนังสือรับรองสถานะบุคคลของคนต่างด้าวตามข้อ 1 ให้เป็นไปตามแบบแนบท้ายประกาศฉบับนี้

ข้อ 4 ให้พนักงานเจ้าหน้าที่สำนักงานตรวจคนเข้าเมืองประทับตราอนุญาตให้คนต่างด้าวซึ่งถือเอกสารตามข้อ 3 อยู่ในราชอาณาจักรเป็นเวลาสองปี เมื่อคนต่างด้าวดังกล่าวอยู่ในราชอาณาจักรครบกำหนดระยะเวลาอนุญาตแล้ว หากประสงค์จะอยู่ในราชอาณาจักรต่อไปอีกเพื่อทำงาน ให้สามารถขออยู่ในราชอาณาจักรได้อีกครั้งเดียว เป็นระยะเวลาไม่เกิน 2 ปี

ทั้งนี้ ตั้งแต่บัดนี้เป็นต้นไป

ประกาศ ณ วันที่ 9 มีนาคม พ.ศ.2550

อารีย์ วงศ์อารยะ

รัฐมนตรีว่าการกระทรวงมหาดไทย



คำสั่งสำนักงานตำรวจแห่งชาติ

ที่ 543 / 2549

เรื่อง การมอบอำนาจตามพระราชบัญญัติคนเข้าเมือง พ.ศ.2522

โดยที่เป็นการสมควรปรับปรุงคำสั่งกรมตำรวจที่ 707/2540 ลงวันที่ 27 มิถุนายน พ.ศ.2540 เรื่อง การมอบอำนาจตามพระราชบัญญัติคนเข้าเมือง พ.ศ.2522 และคำสั่งสำนักงานตำรวจแห่งชาติ ที่ 474 / 2548 ลงวันที่ 30 มิถุนายน พ.ศ.2538 เรื่อง การมอบอำนาจตามพระราชบัญญัติตรวจคนเข้าเมือง พ.ศ.2522 เพิ่มเติม เสียใหม่ให้เหมาะสมยิ่งขึ้น

อาศัยอำนาจตามความในมาตรา 26 วรรคสอง มาตรา 34 มาตรา 36 มาตรา 47 และมาตรา 59 แห่งพระราชบัญญัติคนเข้าเมือง พ.ศ.2522 และมาตรา 74 แห่งพระราชบัญญัติตำรวจแห่งชาติ พ.ศ.2547 ผู้บัญชาการตำรวจแห่งชาติ จึงออกคำสั่งไว้ ดังต่อไปนี้

1. ให้ยกเลิก

1.1 คำสั่งกรมตำรวจที่ 707 /2540 ลงวันที่ 27 มิถุนายน พ.ศ. 2540 การมอบอำนาจตามพระราชบัญญัติคนเข้าเมือง พ.ศ.2522

1.2 คำสั่งสำนักงานตำรวจแห่งชาติ ที่ 474 / 2548 ลงวันที่ 30 มิถุนายน พ.ศ. 2538 เรื่อง การมอบอำนาจตามพระราชบัญญัติตรวจคนเข้าเมือง พ.ศ.2522 เพิ่มเติมบรรดาระเบียบข้อบังคับ และคำสั่งอื่นใดซึ่งขัดหรือแย้งกับคำสั่งนี้ ให้ใช้คำสั่งนี้แทน

2. ในกรณีที่มีเหตุจำเป็นจะต้องทำการตรวจพาหนะ ณ ที่อื่นนอกจากที่ผู้บัญชาการตำรวจแห่งชาติประกาศกำหนด ตามมาตรา 26 แห่งพระราชบัญญัติคนเข้าเมือง พ.ศ.2522 ให้หัวหน้าด่านตรวจคนเข้าเมือง เป็นผู้อนุญาต

3. การอนุญาตให้คนต่างด้าวเข้ามาอยู่ในราชอาณาจักรเป็นการชั่วคราวตามมาตรา 35 พระราชบัญญัติคนเข้าเมือง พ.ศ.2522 ให้พนักงานเจ้าหน้าที่ตรวจคนเข้าเมืองผู้มีหน้าที่รับผิดชอบอนุญาตตามประเภทการตรวจลงตรา (VISA) ที่คนต่างด้าวได้รับ ดังนี้

3.1 คนต่างด้าวที่เข้ามาในราชอาณาจักรเป็นการชั่วคราว ซึ่งได้รับการตรวจลงตราประเภทเดินทางผ่านราชอาณาจักร (TRANSIT VISA) ให้อนุญาตไม่เกินสามสิบวัน

3.2 คนต่างด้าวที่เข้ามาในราชอาณาจักรเป็นการชั่วคราว ซึ่งได้รับการตรวจลงตราประเภท อັยาศัยไมตรี (COURTESY VISA) ให้อนุญาต ดังนี้

3.2.1 กรณีคนต่างด้าวถือหนังสือเดินทางทูต หรือหนังสือเดินทางราชการ หรือหนังสือเดินทางสหประชาชาติให้อนุญาตไม่เกินเก้าสิบวัน

3.2.2 กรณีคนต่างด้าวเป็นพระราชอาคันตุกะ ราชอาคันตุกะ แยกของรัฐบาลหรือหน่วยงานของรัฐ ให้อนุญาตตามกำหนดระยะเวลาตามความจำเป็น

3.3 คนต่างด้าวที่เข้ามาในราชอาณาจักรเป็นการชั่วคราว ซึ่งได้รับการตรวจลงตราประเภทนักท่องเที่ยว (TOURIST VISA) ให้อนุญาตไม่เกินเก้าสิบวัน

3.4 คนต่างด้าวที่เข้ามาในราชอาณาจักรเป็นการชั่วคราว ซึ่งได้รับการตรวจลงตราประเภทคนอยู่ชั่วคราว (NON-IMMIGRANT VISA) โดยมีรหัสกำกับตามวัตถุประสงค์ให้อนุญาตไม่เกินหนึ่งปี

3.5 คนต่างด้าวที่เข้ามาในราชอาณาจักรเป็นการชั่วคราว ซึ่งได้รับการตรวจลงตราประเภททูต (DIPLOMATIC VISA) ให้อนุญาตตามกำหนดระยะเวลาตามความจำเป็น

3.6 คนต่างด้าวที่เข้ามาในราชอาณาจักรเป็นการชั่วคราว ซึ่งได้รับการตรวจลงตราประเภทราชการ (OFFICIAL VISA) ให้อนุญาตตามกำหนดระยะเวลาตามความจำเป็น

3.7 การอนุญาตตามข้อ 3.1 - ข้อ 3.6 นั้น ให้พนักงานเจ้าหน้าที่ตรวจคนเข้าเมืองผู้มีหน้าที่รับผิดชอบ อนุญาตให้เพียงครั้งเดียว

4. ในกรณีที่คนต่างด้าวมิเหตุจำเป็นต้องอยู่ในราชอาณาจักรเกินกำหนดระยะเวลาที่พนักงานเจ้าหน้าที่ตรวจคนเข้าเมืองตามข้อ 3 ได้อนุญาตไว้แล้ว ให้ผู้บัญชาการสำนักงานตรวจคนเข้าเมืองเป็นผู้มีอำนาจในการพิจารณาอนุญาตหรือไม่อนุญาต ทั้งนี้ หากพิจารณาอนุญาตก็ให้อนุญาตให้อยู่ต่อไปได้ครั้งละ ไม่เกินครั้งละ ไม่เกินหนึ่งปี เว้นแต่เป็นกรณีดังต่อไปนี้

4.1 กรณีคนต่างด้าวซึ่งเข้ามาในราชอาณาจักรตามมาตรา 34 (1) หรือ (2) ให้อนุญาตให้อยู่ต่อไปได้ตามกำหนดระยะเวลาจำเป็น

4.2 กรณีคนต่างด้าวซึ่งเข้ามาในราชอาณาจักรตามมาตรา 34 (7) ให้อนุญาตให้อยู่ต่อไปได้ตามกำหนดระยะเวลาที่คณะกรรมการส่งเสริมการลงทุนพิจารณาเห็นสมควร

5. คนต่างด้าวที่ได้รับยกเว้นการตรวจลงตรา หรือเป็นบุคคลสัญชาติที่ได้รับการทำความตกลงให้ได้รับยกเว้นการตรวจลงตรา รวมทั้งคนชาติของประเทศที่ขอรับการตรวจลงตรา ณ ด่านตรวจคนเข้าเมืองเมื่ออยู่ในราชอาณาจักรครบกำหนดแล้วแต่มีความจำเป็นจะต้องอยู่เกินกว่าระยะเวลาตามที่กำหนดให้ผู้บัญชาการสำนักงานตรวจคนเข้าเมือง เป็นผู้มีอำนาจในการพิจารณาอนุญาตหรือไม่อนุญาต ทั้งนี้ หากพิจารณาอนุญาต ก็ให้อนุญาตให้อยู่ต่อไปได้ครั้งละไม่เกินหนึ่งปี

6. อำนาจในการพิจารณาอนุญาตหรือไม่อนุญาตให้คนต่างด้าวอยู่ต่อในราชอาณาจักรเป็นการชั่วคราวตามข้อ 4 และข้อ 5 นั้น ผู้บัญชาการสำนักงานตรวจคนเข้าเมืองจะมอบให้ข้าราชการตำรวจชั้นสัญญาบัตร ในสังกัดสำนักงานตรวจคนเข้าเมือง ต่อไปได้ โดยให้ขอรับความเห็นชอบจากผู้บัญชาการตำรวจแห่งชาติก่อน

7. ให้ผู้บัญชาการสำนักงานตรวจคนเข้าเมือง มีอำนาจเพิกถอนการอนุญาตให้คนต่างด้าวอยู่ในราชอาณาจักรเป็นการชั่วคราว ตามมาตรา 36 แห่งพระราชบัญญัติคนเข้าเมือง พ.ศ.2522

8. ให้พนักงานเจ้าหน้าที่ตรวจคนเข้าเมืองผู้มีหน้าที่รับผิดชอบระดับสารวัตร มีอำนาจออกใบสำคัญถิ่นที่อยู่ให้แก่คนต่างด้าวซึ่งได้รับอนุญาตให้มีถิ่นที่อยู่ในราชอาณาจักรตามมาตรา 47 แห่งพระราชบัญญัติคนเข้าเมือง พ.ศ.2522

9. ให้พนักงานเจ้าหน้าที่ตรวจคนเข้าเมืองผู้มีหน้าที่รับผิดชอบระดับรองสารวัตรขึ้นไปมีอำนาจหน้าที่ทำการจับกุมและปราบปรามผู้กระทำความผิดต่อพระราชบัญญัติคนเข้าเมือง พ.ศ.2522 โดยให้มีอำนาจออกหมายเรียก หรือควบคุมผู้กระทำความผิด และให้ผู้มีอำนาจสอบสวนตามมาตรา 59 แห่งพระราชบัญญัติคนเข้าเมือง พ.ศ.2522

ทั้งนี้ ตั้งแต่วันที่ 1 ตุลาคม พ.ศ.2549 เป็นต้นไป

สั่ง ณ วันที่ 15 สิงหาคม พ.ศ.2549

พลตำรวจเอก โกวิท วัฒนะ

(โกวิท วัฒนะ)

ผู้บัญชาการตำรวจแห่งชาติ



กฎกระทรวง

กำหนดอัตราค่าธรรมเนียมค่าขออนุญาตเพื่อมีถิ่นที่อยู่ในราชอาณาจักร
และใบสำคัญถิ่นที่อยู่สำหรับคนต่างด้าวซึ่งเป็นบุคคลบนพื้นที่สูงที่มีเชื้อชาติ
ผู้พลัดถิ่นสัญชาติพม่า เนปาลอพยพ และจีนฮ่ออิสระ

พ.ศ.2546

อาศัยอำนาจตามความในมาตรา 5 มาตรา 45 วรรคสาม และมาตรา 47 วรรคสี่ แห่งพระราชบัญญัติ
คนเข้าเมือง พ.ศ.2522 อันเป็นพระราชบัญญัติที่มีบทบัญญัติบางประการเกี่ยวกับการจำกัดสิทธิและ
เสรีภาพของบุคคล ซึ่งมาตรา 29 ประกอบกับมาตรา 31 มาตรา 35 มาตรา 36 มาตรา 48
และมาตรา 50 ของรัฐธรรมนูญแห่งราชอาณาจักรไทย บัญญัติให้กระทำได้โดยอาศัยอำนาจ
ตามบทบัญญัติแห่งกฎหมาย รัฐมนตรีว่าการกระทรวงมหาดไทยออกกฎกระทรวงไว้ ดังต่อไปนี้

ให้กำหนดค่าธรรมเนียมสำหรับคนต่างด้าวซึ่งเป็นบุคคลบนพื้นที่ราบสูงที่มีเชื้อชาติ
ผู้พลัดถิ่น สัญชาติพม่า เนปาลอพยพ และจีนฮ่ออิสระ ที่รัฐมนตรีว่าการกระทรวงมหาดไทย
โดยอนุมัติของคณะรัฐมนตรีอนุญาตให้เข้ามาอยู่ในราชอาณาจักรตามมาตรา 17 ดังต่อไปนี้

(๑) ค่าขออนุญาตเพื่อมีถิ่นที่อยู่ในราชอาณาจักร

มาตรา 45

คนละ 100 บาท

(๒) ใบสำคัญถิ่นที่อยู่ตามมาตรา 47

ฉบับละ 5,000 บาท

ในกรณีและผู้ขอใบสำคัญถิ่นที่อยู่เป็นคู่สมรสหรือ
บุตรที่ยังไม่บรรลุนิติภาวะของคนต่างด้าวซึ่งเป็น
บุคคลบนพื้นที่สูงที่มีเชื้อชาติพม่า ผู้พลัดถิ่นสัญชาติพม่า
เนปาลอพยพ และจีนฮ่ออิสระ ที่ได้รับอนุญาตให้
เข้ามาอยู่ในราชอาณาจักรและขอรับหรือได้รับ
ใบสำคัญถิ่นที่อยู่แล้ว

ฉบับละ 1,500 บาท

ให้ไว้ ณ วันที่ 10 มีนาคม พ.ศ.2546

วันมูหะมัดนอร์ มะทา

รัฐมนตรีว่าการกระทรวงมหาดไทย

คำสั่งสำนักงานตำรวจแห่งชาติ

ที่ ๓๒๗/๒๕๕๗

เรื่อง หลักเกณฑ์และเงื่อนไขในการพิจารณากรณีคนต่างด้าว
ขออนุญาตอยู่ในราชอาณาจักรเป็นการชั่วคราว

ตามที่ได้มีคำสั่งสำนักงานตำรวจแห่งชาติที่ ๕๔๓/๒๕๔๙ ลงวันที่ ๑๕ สิงหาคม พ.ศ. ๒๕๔๙ มอบอำนาจในการพิจารณากรณีคนต่างด้าวขออนุญาตอยู่ในราชอาณาจักรเป็นการชั่วคราวตามมาตรา ๓๕ วรรคสาม แห่งพระราชบัญญัติคนเข้าเมือง พ.ศ. ๒๕๒๒ คำสั่งสำนักงานตำรวจแห่งชาติ ที่ ๗๗๗/๒๕๕๑ ลงวันที่ ๒๕ พฤศจิกายน พ.ศ. ๒๕๕๑ และคำสั่งสำนักงานตำรวจแห่งชาติที่ ๓๖๘/๒๕๕๖ ลงวันที่ ๕ มิถุนายน พ.ศ. ๒๕๕๖ กำหนดหลักเกณฑ์และเงื่อนไขในการพิจารณากรณีคนต่างด้าวขออนุญาตอยู่ในราชอาณาจักรเป็นการชั่วคราวไว้แล้ว นั้น

โดยที่เป็นการสมควรปรับปรุงหลักเกณฑ์และเงื่อนไขในการพิจารณากรณีคนต่างด้าวขออนุญาตอยู่ในราชอาณาจักรเป็นการชั่วคราวดังกล่าวเสียใหม่ให้เหมาะสม อาศัยอำนาจตามความในมาตรา ๑๑ (๔) แห่งพระราชบัญญัติตำรวจแห่งชาติ พ.ศ. ๒๕๔๗ ผู้บัญชาการตำรวจแห่งชาติ จึงออกคำสั่งกำหนดหลักเกณฑ์และเงื่อนไขในการพิจารณากรณีคนต่างด้าวขออนุญาตอยู่ในราชอาณาจักรเป็นการชั่วคราวตามมาตรา ๓๕ วรรคสาม แห่งพระราชบัญญัติคนเข้าเมือง พ.ศ. ๒๕๒๒ ไว้ ดังต่อไปนี้

๑. ให้ยกเลิก

๑.๑ คำสั่งสำนักงานตำรวจแห่งชาติ ที่ ๗๗๗/๒๕๕๑ ลงวันที่ ๒๕ พฤศจิกายน พ.ศ. ๒๕๕๑ เรื่อง หลักเกณฑ์และเงื่อนไขในการพิจารณากรณีคนต่างด้าวขออนุญาตอยู่ในราชอาณาจักรเป็นการชั่วคราว

๑.๒ คำสั่งสำนักงานตำรวจแห่งชาติ ที่ ๓๖๘/๒๕๕๖ ลงวันที่ ๕ มิถุนายน พ.ศ. ๒๕๕๖ เรื่อง หลักเกณฑ์และเงื่อนไขในการพิจารณากรณีคนต่างด้าวขออนุญาตอยู่ในราชอาณาจักรเป็นการชั่วคราว (เพิ่มเติม)

บรรดาระเบียบ ข้อบังคับ และคำสั่งอื่นใด ในส่วนที่กำหนดไว้แล้วในคำสั่งนี้ หรือซึ่งขัดหรือแย้งกับคำสั่งนี้ ให้ใช้คำสั่งนี้แทน

๒. หลักเกณฑ์การพิจารณาอนุญาตให้คนต่างด้าวอยู่ในราชอาณาจักรกรณีมีเหตุจำเป็นครั้งละไม่เกิน ๑ ปี ตามนัยมาตรา ๓๕ วรรคสามแห่งพระราชบัญญัติคนเข้าเมือง พ.ศ. ๒๕๒๒ ให้เป็นไปตามหลักเกณฑ์การพิจารณาอนุญาตให้คนต่างด้าวอยู่ในราชอาณาจักรท้ายคำสั่งนี้ สำหรับรายการเอกสารประกอบการพิจารณาให้สำนักงานตรวจคนเข้าเมืองกำหนดเป็นคำสั่งและรายงานสำนักงานตำรวจแห่งชาติเพื่อทราบ ทั้งนี้ตามเหตุผลและความจำเป็นในแต่ละกรณี ๆ ไป

๓. ในระหว่างการพิจารณาอนุญาตให้คนต่างด้าวอยู่ต่อในราชอาณาจักรตามข้อ ๒ ให้คนต่างด้าวผู้นั้นอยู่ในราชอาณาจักรไปพลางก่อนได้ โดยให้พนักงานเจ้าหน้าที่ประทับตราชนิดพึงผลเพื่ออนุญาตให้คนต่างด้าวผู้นั้นอยู่รอพึงผลได้หลายครั้งตามความจำเป็น แต่รวมแล้วไม่เกิน ๓๐ วัน นับถัดจากวันอนุญาตสิ้นสุด

๔. กรณีที่คนต่างด้าวผู้ยื่นคำขอมีคุณสมบัติไม่ครบถ้วนตามหลักเกณฑ์ที่กำหนดในคำสั่งนี้ ให้แจ้งคำสั่งไม่อนุญาตและให้คนต่างด้าวเดินทางกลับภายใน ๗ วัน นับถัดจากวันอนุญาตสิ้นสุด

๕. กรณีคนต่างด้าวผู้ยื่นคำขอมีคุณสมบัติไม่ครบถ้วนตามหลักเกณฑ์ ที่กำหนดในคำสั่งนี้ หรือในกรณีอื่น ๆ ที่ไม่ได้กำหนดไว้ในคำสั่ง ซึ่งพนักงานเจ้าหน้าที่ผู้มีหน้าที่รับผิดชอบตั้งแต่ระดับสารวัตรขึ้นไปเห็นว่าคนต่างด้าวรายใดมีเหตุจำเป็นต้องอยู่ในราชอาณาจักร ให้พิจารณาเสนอผู้บัญชาการตำรวจแห่งชาติ หรือผู้ที่ได้รับมอบหมายเป็นผู้พิจารณาคำขอของคนต่างด้าวต่อไป

ทั้งนี้ ตั้งแต่วันที่ ๒๙ สิงหาคม พ.ศ. ๒๕๕๗ เป็นต้นไป

สั่ง ณ วันที่ ๓๐ มิถุนายน พ.ศ. ๒๕๕๗

พลตำรวจเอก วีรพล ประสารราชกิจ

รองผู้บัญชาการตำรวจแห่งชาติ รักษาการแทน

ผู้บัญชาการตำรวจแห่งชาติ

หลักเกณฑ์การพิจารณาอนุญาตให้คนต่างด้าวอยู่ในราชอาณาจักร
ตามข้อ ๒ ของคำสั่งสำนักงานตำรวจแห่งชาติ ที่ ๓๒๗/๒๕๕๗ ลงวันที่ ๓๐ มิถุนายน ๒๕๕๗

เหตุแห่งความจำเป็น	หลักเกณฑ์การพิจารณา
<p>๒.๑ กรณีมีเหตุจำเป็นทางธุรกิจ เช่น จะต้องอยู่ปฏิบัติงานในบริษัท หรือ ห้างหุ้นส่วน เป็นต้น ให้อนุญาตครั้งละไม่เกิน ๑ ปี</p>	<p>(๑) คนต่างด้าวต้องได้รับการตรวจลงตราประเภทคนอยู่ชั่วคราว</p> <p>(๒) คนต่างด้าวต้องมีเงินได้ตามตารางเงินได้แนบท้ายคำสั่งนี้ (ผนวก ก)</p> <p>(๓) ต้องเป็นธุรกิจซึ่งมีทุนจดทะเบียนที่ชำระแล้วไม่ต่ำกว่า ๒ ล้านบาท</p> <p>(๔) ธุรกิจนั้นต้องยื่นงบการเงิน ณ วันสิ้นงวดสองปีบัญชีที่ผ่านมาที่ได้รับการตรวจรับรองความถูกต้องจากผู้สอบบัญชีรับอนุญาต หรือผู้สอบบัญชีภาษีอากรแล้วแต่กรณี เพื่อแสดงว่าธุรกิจมีความมั่นคงเชื่อถือได้ มีการประกอบการจริงและมีความต่อเนื่อง โดยพิจารณาจากแนวทางการพิจารณาสถานภาพธุรกิจว่ามี การประกอบการจริงและมีความต่อเนื่องแนบท้ายคำสั่งนี้ (ผนวก ข)</p> <p>(๕) ธุรกิจนั้นมีความจำเป็นจะต้องว่าจ้างคนต่างด้าวทำงาน</p> <p>(๖) ธุรกิจนั้นต้องมีอัตราส่วนระหว่างจำนวนคนต่างด้าวกับพนักงานคนไทยประจำในอัตราส่วนคนต่างด้าว ๑ คนต่อพนักงานคนไทยประจำ ๔ คน</p> <p>(๗) ธุรกิจประเภทดังต่อไปนี้ ให้ได้รับการยกเว้นหลักเกณฑ์ตามข้อ (๓) (๔) และ (๕) และให้ได้รับการผ่อนผันในเรื่องอัตราส่วนคนไทยตามหลักเกณฑ์ข้อ (๖) โดยให้มีพนักงานคนไทยในอัตราส่วนคนต่างด้าว ๑ คน ต่อพนักงานคนไทยประจำ ๑ คน</p> <p>(ก) ธุรกิจการค้าระหว่างประเทศ (สำนักงานผู้แทน)</p> <p>(ข) สำนักงานภูมิภาค</p> <p>(ค) บริษัทข้ามชาติ (สำนักงานสาขา)</p>
<p>๒.๒ กรณีมีเหตุจำเป็นจะต้องอยู่ปฏิบัติงานเกี่ยวกับการลงทุนที่ได้รับความเห็นชอบจากกระทรวง ทบวง กรมที่เกี่ยวข้อง ให้อนุญาตครั้งละไม่เกิน ๑ ปี</p>	<p>(๑) คนต่างด้าวต้องได้รับการตรวจลงตราประเภทคนอยู่ชั่วคราว</p> <p>(๒) ได้รับการรับรองและร้องขอจากกระทรวง ทบวง กรมที่เกี่ยวข้อง</p>

เหตุแห่งความจำเป็น	หลักเกณฑ์การพิจารณา
<p>๒.๓ กรณีมีเหตุจำเป็นจะต้องอยู่ปฏิบัติงานในส่วนราชการ รัฐวิสาหกิจ หรือหน่วยงานอื่นของรัฐ ให้อนุญาตครั้งละไม่เกิน ๑ ปี</p>	<p>(๑) คนต่างด้าวต้องได้รับการตรวจลงตราประเภทราชการ หรือประเภทคนอยู่ชั่วคราว (๒) ได้รับการรับรองและร้องขอจากหน่วยงานหรือองค์กรนั้น ๆ</p>
<p>๒.๔ กรณีเพื่อการท่องเที่ยว ให้อนุญาตครั้งเดียวไม่เกิน ๓๐ วัน นับแต่วันอนุญาตสิ้นสุด</p>	<p>(๑) คนต่างด้าวต้องได้รับการตรวจลงตราประเภทนักท่องเที่ยว หรือได้รับยกเว้นการตรวจลงตราเพื่อการท่องเที่ยวไม่เกิน ๓๐ วัน ตามประกาศกระทรวงมหาดไทย (๒) ไม่เป็นบุคคลสัญชาติหรือจำพวกที่คณะกรรมการติดตามการปฏิบัติราชการของพนักงานเจ้าหน้าที่ตรวจคนเข้าเมืองของสำนักงานตรวจคนเข้าเมืองกำหนด</p>
<p>๒.๕ กรณีเพื่อการลงทุน ให้อนุญาตครั้งละไม่เกิน ๑ ปี</p>	<p>ก. กรณีเพื่อการลงทุนไม่น้อยกว่า ๓ ล้านบาท (๑) คนต่างด้าวต้องได้รับการตรวจลงตราประเภทคนอยู่ชั่วคราว (๒) เดินทางเข้ามาในราชอาณาจักรก่อนวันที่ ๑ ตุลาคม ๒๕๔๙ และได้รับอนุญาตให้อยู่ในราชอาณาจักรเพื่อการลงทุนไม่น้อยกว่า ๓ ล้านบาทต่อเนื่องตลอดมา (๓) มีหลักฐานการโอนเงินเข้าสู่ประเทศไทยจำนวนไม่น้อยกว่า ๓ ล้านบาท (๔) มีหลักฐานการลงทุนโดยการซื้อห้องชุดในอาคารชุดจากหน่วยงานหรือส่วนราชการที่เกี่ยวข้องในราคาซื้อไม่น้อยกว่า ๓ ล้านบาท หรือ (๕) มีหลักฐานการลงทุนโดยการฝากเงินประจำกับธนาคารที่จดทะเบียนในประเทศไทยซึ่งมีผู้ถือหุ้นเป็นคนสัญชาติไทยเกินกว่าร้อยละ ๕๐ ไม่น้อยกว่า ๓ ล้านบาท หรือ (๖) มีหลักฐานการลงทุนโดยการซื้อพันธบัตรของทางราชการหรือของรัฐวิสาหกิจไม่น้อยกว่า ๓ ล้านบาท หรือ (๗) มีหลักฐานการลงทุนรวมกันตาม (๔) (๕) หรือ (๖) ไม่น้อยกว่า ๓ ล้านบาท</p>

เหตุแห่งความจำเป็น	หลักเกณฑ์การพิจารณา
	<p>ข. กรณีเพื่อการลงทุนไม่น้อยกว่า ๑๐ ล้านบาท</p> <p>(๑) คนต่างด้าวต้องได้รับการตรวจลงตราประเภทคนอยู่ชั่วคราว</p> <p>(๒) มีหลักฐานการโอนเงินเข้าสู่ประเทศไทยจำนวนไม่น้อยกว่า ๑๐ ล้านบาท</p> <p>(๓) มีหลักฐานการลงทุนโดยการซื้อหรือเช่าระยะเวลาไม่น้อยกว่า ๓ ปี ห้างชุดในอาคารชุดจากหน่วยงาน หรือส่วนราชการที่เกี่ยวข้องในราคาซื้อหรือเช่าไม่น้อยกว่า ๑๐ ล้านบาท หรือ</p> <p>(๔) มีหลักฐานการลงทุนโดยการฝากเงินประจำกับธนาคารที่จดทะเบียนในประเทศไทยซึ่งมีผู้ถือหุ้นเป็นคนสัญชาติไทยเกินกว่าร้อยละ ๕๐ ไม่น้อยกว่า ๑๐ ล้านบาท หรือ</p> <p>(๕) มีหลักฐานการลงทุนซื้อพันธบัตรของทางราชการหรือของรัฐวิสาหกิจไม่น้อยกว่า ๑๐ ล้านบาท หรือ</p> <p>(๖) มีหลักฐานการลงทุนรวมกันตาม (๓) (๔) หรือ (๕) ไม่น้อยกว่า ๑๐ ล้านบาท</p>
<p>๒.๖ กรณีเป็นครู หรืออาจารย์ หรือผู้สอน หรือผู้เชี่ยวชาญ หรือบุคลากรทางการศึกษาในสถานศึกษาของรัฐ ให้อนุญาตครั้งละไม่เกิน ๑ ปี</p>	<p>(๑) คนต่างด้าวต้องได้รับการตรวจลงตราประเภทราชการ หรือ ประเภทคนอยู่ชั่วคราว</p> <p>(๒) ได้รับการรับรองและร้องขอจากสถานศึกษานั้น</p>
<p>๒.๗ กรณีเป็นครู หรืออาจารย์ หรือผู้สอน หรือผู้เชี่ยวชาญ หรือบุคลากรทางการศึกษาในสถานศึกษาของเอกชน ให้อนุญาตครั้งละไม่เกิน ๑ ปี บุคลากรทางการศึกษา ได้แก่ ผู้ปฏิบัติหน้าที่บรรณรักษ์ ผู้ปฏิบัติหน้าที่งานแนะแนว ผู้ปฏิบัติหน้าที่งานเทคโนโลยีการศึกษา ผู้ปฏิบัติหน้าที่งานทะเบียนและวัดผล ผู้ปฏิบัติหน้าที่บริหารงานทั่วไป และผู้สนับสนุนการศึกษาตามที่ระเบียบคณะกรรมการส่งเสริมการศึกษาเอกชนกำหนด</p>	<p>(๑) คนต่างด้าวต้องได้รับการตรวจลงตราประเภทคนอยู่ชั่วคราว</p> <p>(๒) สถานศึกษานั้นได้รับอนุญาตให้ประกอบกิจการจากส่วนราชการที่เกี่ยวข้อง</p> <p>(๓) ได้รับการรับรองและร้องขอจากสถานศึกษานั้น</p> <p>(๔) กรณีบุคลากรทางการศึกษา ต้องมีคุณวุฒิหรือประสบการณ์ตรงกับหน้าที่ที่ปฏิบัติและมีจำนวนไม่เกินร้อยละ ๑๐ ของจำนวน ครูหรืออาจารย์ของสถานศึกษานั้น</p>

เหตุแห่งความจำเป็น	หลักเกณฑ์การพิจารณา
<p>๒.๘ กรณีเพื่อศึกษาในสถานศึกษาของรัฐ ให้อนุญาตตามระยะเวลาที่สถานศึกษารับรองครั้งละไม่เกิน ๑ ปี</p>	<p>(๑) คนต่างด้าวต้องได้รับการตรวจลงตราประเภทราชการ หรือ ประเภทคนอยู่ชั่วคราว (๒) ได้รับการรับรองและร้องขอจากสถานศึกษานั้น</p>
<p>๒.๙ กรณีเพื่อศึกษาในสถานศึกษาของเอกชน (๑) กรณีโรงเรียนในระบบให้อนุญาตตามระยะเวลาที่ศึกษารับรองครั้งละไม่เกิน ๑ ปี (๒) กรณีโรงเรียนนอกระบบให้อนุญาตตามระยะเวลาที่ศึกษารับรอง ครั้งละไม่เกิน ๙๐ วัน แต่รวมแล้วไม่เกิน ๑ ปี นับแต่วันที่เดินทางเข้ามาในราชอาณาจักร</p> <p><u>ประเภทและลักษณะของโรงเรียนนอกระบบ</u> ได้แก่ ประเภทสอนศาสนา, ประเภทศิลปะและกีฬา, ประเภทวิชาชีพ, ประเภททวศึกษา และประเภทสร้างเสริมทักษะชีวิต ตามที่ประกาศคณะกรรมการส่งเสริมการศึกษาเอกชนกำหนด***</p>	<p>(๑) คนต่างด้าวต้องได้รับการตรวจลงตราประเภทคนอยู่ชั่วคราว (๒) สถานศึกษานั้นได้รับอนุญาตให้ประกอบกิจการจากส่วนราชการที่เกี่ยวข้อง (๓) ได้รับการรับรองและร้องขอจากสถานศึกษานั้น (๔) ได้รับการรับรองจากส่วนราชการที่เกี่ยวข้อง (ยกเว้นกรณีศึกษาในโรงเรียนนานาชาติและกรณีศึกษาในระดับอุดมศึกษา)</p>
<p>๒.๑๐ กรณีเพื่อฝึกสอน หรือค้นคว้าวิจัยในสถาบันการศึกษาในราชอาณาจักรหรือสถาบันวิจัย ให้อนุญาตครั้งละไม่เกิน ๑ ปี</p>	<p>(๑) คนต่างด้าวต้องได้รับการตรวจลงตราประเภทราชการ หรือประเภทคนอยู่ชั่วคราว (๒) ได้รับการรับรองและร้องขอจากสถาบันการค้นคว้าหรือสถาบันวิจัยนั้น (๓) ได้รับการรับรองและร้องขอจากสถาบันการศึกษาในราชอาณาจักรนั้น (กรณีฝึกสอน) (๔) กรณีค้นคว้าวิจัย ในสถาบันการค้นคว้าวิจัย ของเอกชน หรือฝึกสอนในสถาบันการศึกษาในราชอาณาจักรของเอกชน ต้องได้รับการรับรองและร้องขอจากส่วนราชการที่เกี่ยวข้อง</p>

*** ประกาศคณะกรรมการส่งเสริมการศึกษาเอกชน เรื่อง การกำหนดประเภทและลักษณะของโรงเรียน การจัดการเรียนการสอนและหลักสูตรของโรงเรียนนอกระบบ ลงวันที่ ๑๒ กุมภาพันธ์ พ.ศ.๒๕๕๒

- ประเภทสอนศาสนา เป็นโรงเรียนที่จัดตั้งขึ้นโดยมีวัตถุประสงค์เฉพาะการสอนศาสนา
- ประเภทศิลปะและกีฬา เป็นโรงเรียนที่จัดตั้งขึ้นโดยมีวัตถุประสงค์ให้การศึกษาเกี่ยวกับดนตรี ศิลปะ และกีฬา
- ประเภทวิชาชีพ เป็นโรงเรียนที่จัดตั้งขึ้นโดยมีวัตถุประสงค์ให้การศึกษาเกี่ยวกับวิชาชีพเพื่อให้นักเรียนนำไปประกอบอาชีพ หรือเพิ่มเติมทักษะในการประกอบอาชีพ
- ประเภททวศึกษา เป็นโรงเรียนที่จัดตั้งขึ้นโดยมีวัตถุประสงค์เสริมความรู้รายวิชาตามหลักสูตรการศึกษาขั้นพื้นฐาน
- ประเภทสร้างเสริมทักษะชีวิต เป็นโรงเรียนที่จัดตั้งขึ้นโดยมีวัตถุประสงค์เสริมสร้างความคิด ขาวนปัญญา และทักษะอื่น

เหตุแห่งความจำเป็น	หลักเกณฑ์การพิจารณา
<p>๒.๑๑ กรณีเป็นครอบครัว (เฉพาะบิดา มารดา คู่สมรส (ชาย-หญิง) บุตร บุตรบุญธรรม หรือบุตรของคู่สมรส) ของคนต่างด้าวที่ได้รับอนุญาตให้อยู่ในราชอาณาจักรเป็นการชั่วคราวเพื่อศึกษาในสถานศึกษาตามหลักเกณฑ์ข้อ ๒.๘ หรือ ๒.๙ ของคำสั่งนี้</p> <p>ให้อนุญาตครั้งละไม่เกิน ๑ ปี</p>	<p>(๑) คนต่างด้าวต้องได้รับการตรวจลงตราประเภทคนอยู่ชั่วคราว</p> <p>(๒) มีหลักฐานแสดงความสัมพันธ์</p> <p>(๓) กรณีคู่สมรสต้องมีความสัมพันธ์กันทั้งทางนิตินัยและพฤตินัย หรือ</p> <p>(๔) กรณีบุตร บุตรบุญธรรม หรือบุตรของคู่สมรสขอยู่ในอุปการะ บุตร บุตรบุญธรรมหรือบุตรของคู่สมรสนั้นต้องยังไม่ได้สมรส และอยู่อาศัยเป็น ส่วนแห่งครัวเรือนนั้นและต้องมิอายุไม่เกิน ๒๐ ปี บริบูรณ์ หรือ</p> <p>(๕) กรณีบิดาหรือมารดา ต้องมีเงินฝากในธนาคารในประเทศไทยในนามบิดาหรือมารดา คงอยู่ในบัญชีตลอดระยะเวลาอย่างน้อย ๓ เดือน ไม่น้อยกว่า ๕๐๐,๐๐๐ บาท เฉพาะในปีแรกให้แสดงบัญชีเงินฝาก โดยมีเงินจำนวนดังกล่าว ฝากอยู่ในบัญชีมาแล้วไม่น้อยกว่า ๓๐ วัน ณ วันที่ยื่นขอตามเหตุผลนี้</p>
<p>๒.๑๒ กรณีปฏิบัติหน้าที่สื่อมวลชน</p> <p>ให้อนุญาตครั้งละไม่เกิน ๑ ปี</p>	<p>(๑) คนต่างด้าวต้องได้รับการตรวจลงตราประเภทราชการ หรือประเภทคนอยู่ชั่วคราว</p> <p>(๒) ได้รับการรับรองและร้องขอจากกรมประชาสัมพันธ์ หรือกรมสารนิเทศ กระทรวงการต่างประเทศ</p>
<p>๒.๑๓ กรณีศึกษาพระพุทธศาสนา หรือปฏิบัติศาสนกิจ</p> <p>ให้อนุญาตครั้งละไม่เกิน ๑ ปี</p>	<p>(๑) คนต่างด้าวต้องได้รับการตรวจลงตราประเภทคนอยู่ชั่วคราว</p> <p>(๒) ได้รับการรับรองจากสำนักพระพุทธศาสนาแห่งชาติ หรือสำนักนายกรัฐมนตรี หรือมหาจุฬาลงกรณราชวิทยาลัย หรือมหามกุฏราชวิทยาลัย</p> <p>(๓) ได้รับการรับรองและร้องขอจากเจ้าอาวาสวัดที่ผู้ยื่นคำขอล่างศึกษาหรือปฏิบัติศาสนกิจ</p>
<p>๒.๑๔ กรณีเผยแพร่ศาสนา</p> <p>ให้อนุญาตครั้งละไม่เกิน ๑ ปี</p>	<p>(๑) คนต่างด้าวต้องได้รับการตรวจลงตราประเภทคนอยู่ชั่วคราว</p> <p>(๒) ได้รับการรับรองจากกรมการศาสนาหรือสำนักพระพุทธศาสนาแห่งชาติ</p> <p>(๓) ได้รับการรับรองและร้องขอจากองค์กรศาสนาที่ผู้ยื่นคำขอเข้ามาประจำอยู่</p>

เหตุแห่งความจำเป็น	หลักเกณฑ์การพิจารณา
<p>๒.๑๕ กรณีเป็นช่างฝีมือ หรือเป็นผู้เชี่ยวชาญ ด้านการแพทย์การพยาบาล หรือสาขาวิชาชีพ ต่างๆ เพื่อถ่ายทอดความรู้ให้กับคนไทย ให้อนุญาตครั้งละไม่เกิน ๙๐ วัน</p>	<p>(๑) คนต่างด้าวต้องได้รับการตรวจลงตรา ประเภทคนอยู่ชั่วคราว (๒) ได้รับการรับรองและร้องขอจากองค์กร หรือหน่วยงานที่เกี่ยวข้อง</p>
<p>๒.๑๖ กรณีเพื่อติดตั้ง หรือซ่อมแซมเครื่องจักร อากาศยาน หรือเรือเดินทะเล ให้อนุญาตครั้งละไม่เกิน ๙๐ วัน</p>	<p>(๑) คนต่างด้าวต้องได้รับการตรวจลงตรา ประเภทคนอยู่ชั่วคราว (๒) ได้รับการรับรองและร้องขอจากองค์กร หรือหน่วยงานที่เกี่ยวข้อง</p>
<p>๒.๑๗ กรณีเป็นนักแสดง นักร้อง นักดนตรี ประจำโรงแรม หรือประจำบริษัทที่ประกอบ ธุรกิจบันเทิงในประเทศไทย ซึ่งมีทุนจดทะเบียน ชำระแล้วไม่น้อยกว่า ๒๐ ล้านบาท ให้อนุญาตครั้งละไม่เกิน ๑๒๐ วัน</p>	<p>(๑) คนต่างด้าวต้องได้รับการตรวจลงตรา ประเภทคนอยู่ชั่วคราว (๒) ได้รับการรับรองการจ้างจากโรงแรมหรือ จากบริษัทที่ประกอบธุรกิจบันเทิงในประเทศไทยซึ่งมี ทุนจดทะเบียนชำระแล้วไม่น้อยกว่า ๒๐ ล้านบาท</p>
<p>๒.๑๘ กรณีเป็นครอบครัว(เฉพาะบิดามารดา คู่สมรส (ชาย-หญิง) บุตร บุตรบุญธรรม หรือ บุตรของคู่สมรส) ของผู้มีสัญชาติไทย ให้อนุญาตครั้งละไม่เกิน ๑ ปี</p>	<p>(๑) คนต่างด้าวต้องได้รับการตรวจลงตรา ประเภทคนอยู่ชั่วคราว (๒) มีหลักฐานแสดงความสัมพันธ์ (๓) กรณีคู่สมรสต้องมีความสัมพันธ์กันทั้งทาง นิติชนและพฤตินัย หรือ (๔) กรณีบุตร บุตรบุญธรรม หรือบุตรของ คู่สมรสขออยู่ในความอุปการะ บุตร บุตรบุญธรรม หรือบุตรของคู่สมรสนั้นต้องยังไม่ได้สมรส และอยู่ อาศัยเป็นส่วนแห่งครัวเรือนนั้น และต้องมีอายุไม่เกิน ๒๐ ปีบริบูรณ์ เว้นแต่เจ็บป่วยหรือพิการ และไม่สามารถดำรงชีพได้โดยลำพัง ต้องอยู่ในความอุปการะ ของบิดาหรือมารดา หรือ (๕) กรณีบิดาหรือมารดา บิดาหรือมารดานั้น ต้องมีรายได้เฉลี่ยทั้งปีไม่น้อยกว่าเดือนละ ๔๐,๐๐๐ บาท หรือต้องมีเงินฝากไม่น้อยกว่า ๔๐๐,๐๐๐ บาท เพื่อไว้ใช้จ่ายในรอบ ๑ ปี กรณีบิดาหรือมารดาขออยู่ในความ อุปการะของบุตร บิดาหรือมารดาต้องมีอายุ ตั้งแต่ ๕๐ ปีบริบูรณ์ขึ้นไป</p>

เหตุแห่งความจำเป็น	หลักเกณฑ์การพิจารณา
	<p>กรณีมีเหตุจำเป็นอื่น ให้ ผบช.สทศ. หรือ รอง ผบช.สทศ.ที่ได้รับมอบหมายเป็นผู้มีอำนาจพิจารณาอนุญาตเป็นราย ๆ ไป</p> <p>(๖) กรณีสมรสกับหญิงไทย ฝ่ายสามีซึ่งเป็นคนต่างด้าวต้องมีรายได้เฉลี่ยทั้งปีไม่น้อยกว่าเดือนละ ๔๐,๐๐๐ บาท หรือเงินฝากในธนาคารในประเทศไทย คงอยู่ในบัญชีตลอดระยะเวลาอย่างน้อยหลัง ๒ เดือน ไม่น้อยกว่า ๔๐๐,๐๐๐ บาท เพื่อไว้ใช้จ่ายในรอบปี</p>
<p>๒.๑๙ กรณีเป็นครอบครัว (เฉพาะบิดา มารดา คู่สมรส (ชาย-หญิง) บุตร บุตรบุญธรรม หรือ บุตร ของ คู่สมรส) ของผู้มีถิ่นที่อยู่ในราชอาณาจักร ให้อนุญาตครั้งละไม่เกิน ๑ ปี</p>	<p>(๑) คนต่างด้าวต้องได้รับการตรวจลงตราประเภทคนอยู่ชั่วคราว</p> <p>(๒) มีหลักฐานแสดงความสัมพันธ์</p> <p>(๓) กรณีคู่สมรสต้องมีความสัมพันธ์กันทั้งทางนิตินัยและพฤตินัย หรือ</p> <p>(๔) กรณีบุตร บุตรบุญธรรม หรือบุตรของคู่สมรสขออยู่ในความอุปการะ บุตร บุตรบุญธรรม หรือบุตรของคู่สมรสนั้นต้องยังไม่ได้สมรส และอยู่อาศัยเป็นส่วนแห่งครัวเรือนนั้น และต้องมีอายุไม่เกิน ๒๐ ปีบริบูรณ์ เว้นแต่เจ็บป่วยหรือพิการ และไม่สามารถดำรงชีพได้โดยลำพัง ต้องอยู่ในความอุปการะของบิดาหรือมารดา หรือ</p> <p>(๕) กรณีบิดาหรือมารดา บิดาหรือมารดานั้นต้องมีอายุตั้งแต่ ๕๐ ปีบริบูรณ์ขึ้นไป</p>
<p>๒.๒๐ กรณีเป็นครอบครัวของคนต่างด้าวที่ได้รับการอนุญาตให้อยู่ในราชอาณาจักรเป็นการชั่วคราวตามหลักเกณฑ์ข้อ ๒.๑, ๒.๒, ๒.๓, ๒.๕, ๒.๖, ๒.๗, ๒.๑๐, ๒.๑๒, ๒.๑๓, ๒.๑๔, ๒.๑๕, ๒.๑๖, ๒.๑๗, ๒.๒๑, ๒.๒๒, ๒.๒๖, ๒.๒๙ ของคำสั่งนี้ หรือ มาตรา ๓๔ (๑) (๒) และ (๗) รวมทั้งครอบครัวของคนต่างด้าวที่ได้รับการตรวจลงตราประเภทคนอยู่ชั่วคราว โดยมีอักษร “A” (เอ) ต่อท้ายรหัสกำกับตามวัตถุประสงค์ที่เดินทางเข้ามา (เฉพาะบิดามารดา คู่สมรส (ชาย-หญิง) บุตร บุตรบุญธรรม หรือบุตรของ</p>	<p>(๑) คนต่างด้าวต้องได้รับการตรวจลงตราประเภทคนอยู่ชั่วคราว</p> <p>(๒) มีหลักฐานแสดงความสัมพันธ์</p> <p>(๓) กรณีคู่สมรสต้องมีความสัมพันธ์กันทั้งทางนิตินัยและพฤตินัย หรือ</p> <p>(๔) กรณีบุตร บุตรบุญธรรม หรือบุตรของคู่สมรสขออยู่ในความอุปการะ บุตร บุตรบุญธรรม หรือบุตรของคู่สมรสนั้นต้องยังไม่ได้สมรส และอยู่อาศัยเป็นส่วนแห่งครัวเรือนนั้น และต้องมีอายุไม่เกิน ๒๐ ปีบริบูรณ์ เว้นแต่เจ็บป่วยหรือพิการ และไม่สามารถดำรงชีพได้โดยลำพังต้องอยู่ในความอุปการะ</p>

เหตุแห่งความจำเป็น	หลักเกณฑ์การพิจารณา
<p>คู่สมรส) ยกเว้นการตรวจลงตราประเภทคนอยู่ชั่วคราว Non-Immigrant รหัส L-A ให้อนุญาตครั้งละไม่เกิน ๑ ปี</p>	<p>ของบิดาหรือมารดา หรือ (๕) กรณีบิดาหรือมารดา บิดาหรือมารดานั้นต้องมีอายุตั้งแต่ ๕๐ ปีบริบูรณ์ขึ้นไป</p>
<p>๒.๒๑ กรณีมีเหตุจำเป็นจะต้องอยู่ปฏิบัติงานในองค์การอุตสาหกรรม องค์การเอกชนต่างประเทศ มูลนิธิ สมาคม หอการค้าต่างประเทศ สภาหอการค้าแห่งประเทศไทย หรือสภาอุตสาหกรรมแห่งประเทศไทย (กรณีมูลนิธิ และสมาคม ยกเว้นนักกีฬาอาชีพ) (๑) ให้อนุญาตครั้งละไม่เกิน ๑ ปี (๒) กรณีไม่มีส่วนราชการตามหลักเกณฑ์ข้อ (๓) รับรองมา ให้อนุญาตครั้งละไม่เกิน ๙๐ วัน แต่รวมแล้วไม่เกิน ๑ ปี นับแต่วันที่ดินทางเข้ามาในราชอาณาจักร</p>	<p>(๑) คนต่างด้าวต้องได้รับการตรวจลงตราประเภทคนอยู่ชั่วคราว (๒) ได้รับการรับรองและร้องขอจากผู้มีอำนาจ หรือผู้ดำรงตำแหน่งสูงสุดในองค์การนั้น และ/หรือ (๓) ได้รับการรับรองและร้องขอจากหัวหน้าส่วนราชการระดับกรมหรือเทียบเท่าขึ้นไปหรือหัวหน้ารัฐวิสาหกิจ หรือหัวหน้าหน่วยงานอื่นของรัฐ ซึ่งเกี่ยวข้องกั้องค์การนั้น</p>
<p>๒.๒๒ กรณีใช้ชีวิตในบั้นปลาย ให้อนุญาตครั้งละไม่เกิน ๑ ปี</p>	<p>(๑) คนต่างด้าวต้องได้รับการตรวจลงตราประเภทคนอยู่ชั่วคราว (๒) มีอายุตั้งแต่ ๕๐ ปีบริบูรณ์ขึ้นไป (๓) มีหลักฐานการมีเงินได้ไม่น้อยกว่าเดือนละ ๖๕,๐๐๐ บาท หรือ (๔) ณ วันยื่นคำขอมีเงินฝากในธนาคารในประเทศไทยคงอยู่ในบัญชีตลอดระยะเวลาย้อนหลัง ๓ เดือน ไม่น้อยกว่า ๘๐๐,๐๐๐ บาท เฉพาะในปีแรกให้แสดงบัญชีเงินฝากโดยมีเงินจำนวนดังกล่าวฝากอยู่ในบัญชีมาแล้วไม่น้อยกว่า ๖๐ วัน หรือ (๕) มีเงินได้ในรอบปีและมีเงินฝากธนาคาร คำนวณรวมกันได้ไม่น้อยกว่า ๘๐๐,๐๐๐ บาท นับถึงวันยื่นคำขอ (๖) คนต่างด้าวซึ่งเดินทางเข้ามาในราชอาณาจักรก่อนวันที่ ๒๑ ตุลาคม ๒๕๔๑ และได้รับอนุญาตให้อยู่ในราชอาณาจักรเพื่อใช้ชีวิตในบั้นปลายต่อเนื่องตลอดมา ให้ใช้หลักเกณฑ์ดังนี้ (ก) อายุ ๖๐ ปีขึ้นไป และมีรายได้ที่แน่นอน โดยมีเงินฝากคงอยู่ในบัญชีตลอดระยะเวลาย้อนหลัง ๓ เดือน ไม่น้อยกว่าปีละ ๒๐๐,๐๐๐ บาท</p>

เหตุแห่งความจำเป็น	หลักเกณฑ์การพิจารณา
	<p>หรือมีรายได้ไม่น้อยกว่าเดือนละ ๒๐,๐๐๐ บาท</p> <p>(ข) อายุไม่ถึง ๖๐ ปีแต่ไม่น้อยกว่า ๕๕ ปี ต้องมีรายได้ที่แน่นอนโดยมีเงินฝากคงอยู่ในบัญชีตลอดระยะเวลาอย่างน้อย ๓ เดือน ไม่น้อยกว่า ปีละ ๕๐๐,๐๐๐ บาท หรือมีรายได้ไม่น้อยกว่า เดือนละ ๕๐,๐๐๐ บาท</p>
<p>๒.๒๓ กรณีกลับภูมิลำเนาเดิมของผู้เคยมีสัญชาติไทย หรือของผู้ที่มีบิดาหรือมารดาเป็นบุคคลสัญชาติไทยหรือเคยมีสัญชาติไทย ให้อนุญาตครั้งละไม่เกิน ๑ ปี</p>	<p>(๑) มีหลักฐานแสดงว่าเดิมเคยมีสัญชาติไทย หรือแสดงว่าบิดา หรือมารดามีสัญชาติไทย หรือเคยมีสัญชาติไทย</p>
<p>๒.๒๔ กรณีเพื่อเยี่ยมคู่สมรส (ชาย-หญิง) หรือ เยี่ยมบุตรซึ่งมีสัญชาติไทย ให้อนุญาตครั้งเดียวไม่เกิน ๖๐ วัน</p>	<p>(๑) มีหลักฐานแสดงความสัมพันธ์</p> <p>(๒) กรณีคู่สมรสต้องมีความสัมพันธ์กันทั้งทางนิติบัญญัติและพฤตินัย</p>
<p>๒.๒๕ กรณีเพื่อรับการรักษาพยาบาล หรือการพักฟื้น หรือเพื่อดูแลผู้ป่วย</p> <p>ก. กรณีเพื่อรับการรักษาพยาบาล หรือการพักฟื้น หรือเพื่อดูแลผู้ป่วย ให้อนุญาตครั้งละไม่เกิน ๙๐ วัน</p> <p>ข. กรณี คนต่างด้าวซึ่งเข้ามาในราชอาณาจักรเป็นการชั่วคราวเพื่อรับการรักษาพยาบาลและผู้ติดตามได้รับยกเว้นการตรวจลงตราและอยู่ในราชอาณาจักรได้ไม่เกินเก้าสิบวัน สำหรับคนชาติราชอาณาจักรบาห์เรน รัฐคูเวต รัฐสุลต่านโอมาน รัฐกาตาร์ ราชอาณาจักรซาอุดีอาระเบีย สหรัฐอาหรับเอมิเรตส์ และประเทศอื่นตามที่ประกาศกระทรวง</p>	<p>ก. กรณีเพื่อรับการรักษาพยาบาลหรือการพักฟื้น หรือเพื่อดูแลผู้ป่วย</p> <p>(๑) ได้รับการรับรองและร้องขอจากแพทย์ประจำโรงพยาบาลหรือจากสถาบันทางการแพทย์ที่อยู่ในสังกัดของรัฐที่ทำการตรวจรักษา โดยให้ปรากฏรายละเอียดเกี่ยวกับอาการป่วยระยะเวลาในการรักษา และความเห็นของแพทย์ผู้รักษาว่าอาการป่วยนั้นเป็นอุปสรรคต่อการเดินทาง</p> <p>(๒) กรณีดูแลผู้ป่วยต้องได้รับการรับรองและร้องขอจากแพทย์ประจำโรงพยาบาลหรือจากสถาบันทางการแพทย์ที่อยู่ในสังกัดของรัฐที่ทำการตรวจรักษา หรือจากสถานทูตหรือสถานกงสุล</p> <p>(๓) ผู้ดูแลผู้ป่วย นอกจากบิดามารดา คู่สมรส (ชาย-หญิง) บุตร บุตรบุญธรรม หรือบุตรของคู่สมรสแล้วให้อนุญาตได้อีกไม่เกิน ๑ คน</p> <p>ข. กรณี คนต่างด้าวซึ่งเข้ามาในราชอาณาจักรเป็นการชั่วคราวเพื่อรับการรักษาพยาบาลและผู้ติดตามได้รับยกเว้นการตรวจลงตราและอยู่ในราชอาณาจักรได้ไม่เกินเก้าสิบวัน สำหรับคนชาติราชอาณาจักรบาห์เรน รัฐคูเวต รัฐสุลต่านโอมาน รัฐกาตาร์ ราชอาณาจักรซาอุดีอาระเบีย สหรัฐอาหรับเอมิเรตส์ และประเทศอื่นตามที่ประกาศกระทรวง</p>

เหตุแห่งความจำเป็น	หลักเกณฑ์การพิจารณา
<p>มหาดไทยจะได้นำกำหนด</p> <p>ให้อนุญาตครั้งละไม่เกิน ๙๐ วัน แต่รวมแล้วไม่เกิน ๑ ปี นับแต่วันที่เดินทางเข้ามาในราชอาณาจักร</p>	<p>มหาดไทยจะได้นำกำหนด</p> <p>(๑) ผู้รับการรักษาพยาบาลและผู้ดูแลผู้ป่วย ต้องได้รับการรับรองและร้องขอจากสถานพยาบาลในประเทศไทยตามประกาศรายชื่อที่กระทรวงสาธารณสุขกำหนดที่ทำการตรวจรักษาหรือออกโดยกระทรวงสาธารณสุข</p> <p>(๒) ผู้ดูแลผู้ป่วย ได้แก่ บิดา มารดา คู่สมรส (ชาย-หญิง) บุตร บุตรบุญธรรม หรือบุคคลอื่นตามเอกสารแสดงรายชื่อที่ผู้รับการรักษาพยาบาลลงลายมือชื่อรับรองเอกสาร จำนวนไม่เกิน ๓ คน</p>
<p>๒.๒๖ กรณีเพื่อการดำเนินคดีหรือดำเนินกระบวนการพิจารณาอันเกี่ยวกับคดี</p> <p>พิจารณาตามความจำเป็นแห่งคดี หากจะอนุญาต ให้อนุญาตครั้งละไม่เกิน ๙๐ วัน</p>	<p>(๑) มีหลักฐานยืนยันว่าเป็นผู้เกี่ยวข้องกับการดำเนินคดี หรือดำเนินกระบวนการพิจารณาอันเกี่ยวกับคดี โดยเป็นผู้กล่าวหา ผู้เสียหาย ผู้ต้องหา โจทก์จำเลย หรือพยาน</p> <p>(๒) ไม่มีพฤติการณ์ที่จะประวิงเวลาการอยู่ในราชอาณาจักร</p>
<p>๒.๒๗ กรณีปฏิบัติหน้าที่หรือภารกิจให้แก่ส่วนราชการ หรือรัฐวิสาหกิจ หรือหน่วยงานอื่นของรัฐ หรือสถานทูต หรือสถานกงสุล หรือองค์การระหว่างประเทศ</p> <p>ให้อนุญาตครั้งละไม่เกิน ๙๐ วัน</p> <p>เว้นแต่มีความจำเป็นเฉพาะรายให้อนุญาตครั้งละไม่เกิน ๑ ปี</p>	<p>(๑) ได้รับการรับรองและร้องขอจากส่วนราชการระดับกรม หรือเทียบเท่า หรือหัวหน้ารัฐวิสาหกิจ หรือหัวหน้าหน่วยงานอื่นของรัฐ หรือจากส่วนราชการตำรวจระดับกองบังคับการหรือเทียบเท่าขึ้นไป หรือจากส่วนราชการทหารระดับผู้บังคับหน่วยในสังกัดกระทรวงกลาโหม กองบัญชาการกองทัพไทย กองทัพบก กองทัพเรือ กองทัพอากาศ ซึ่งมีชั้นยศพลตรี พลเรือตรี พลอากาศตรีขึ้นไปในส่วนที่เกี่ยวข้อง หรือจากสถานทูตหรือสถานกงสุล หรือจากองค์การระหว่างประเทศ</p> <p>(๒) กรณีมีเหตุผลความจำเป็นเฉพาะราย ต้องอยู่เกินกำหนด ๙๐ วัน ให้เสนอ ผบช.สตม.หรือรอง ผบช.สตม.ที่ได้รับมอบหมายเป็นผู้พิจารณา</p>

เหตุแห่งความจำเป็น	หลักเกณฑ์การพิจารณา
<p>๒.๒๘ กรณีมีเหตุจำเป็นโดยมีสถานทูต หรือสถานกงสุล ให้การรับรองและร้องขอ</p> <p>(๑) กรณีมีเหตุจำเป็นให้อนุญาตครั้งละไม่เกิน ๓๐ วัน</p> <p>(๒) เฉพาะกรณีฝึกงาน ให้อนุญาตครั้งละไม่เกิน ๙๐ วัน</p>	<p>(๑) ได้รับการรับรองและร้องขอจากสถานทูต หรือสถานกงสุล</p> <p>(๒) กรณีฝึกงานคนต่างด้าวนั้นต้องได้รับการตรวจลงตราประเภทคนอยู่ชั่วคราว</p>
<p>๒.๒๙ กรณีเพื่อพิสูจน์สัญชาติ</p> <p>ให้อนุญาตครั้งละไม่เกิน ๑๘๐ วัน</p>	<p>(๑) ได้รับการรับรองจากส่วนราชการที่เกี่ยวข้อง</p>
<p>๒.๓๐ กรณีเป็นนักแสดง นักร้อง นักดนตรี ผู้ควบคุมการแสดง ตลอดจนผู้มีหน้าที่เกี่ยวข้องกับการแสดงเพื่อการบันเทิง หรือมหรสพ โดยมาเปิดการแสดงเป็นครั้งคราว</p> <p>ให้อนุญาตครั้งละไม่เกิน ๙๐ วัน</p>	<p>(๑) ได้รับการรับรองและร้องขอจากภาคเอกชนที่เกี่ยวข้อง</p>
<p>๒.๓๑ กรณีเป็นผู้ควบคุมพาหนะและคนประจำพาหนะที่เข้ามายังท่า สถานี หรือท้องที่ในราชอาณาจักรและยังไม่สามารถเดินทางออกนอกราชอาณาจักรได้</p> <p>ให้อนุญาตครั้งละไม่เกิน ๙๐ วัน</p>	<p>(๑) คนต่างด้าวต้องได้รับการตรวจลงตราประเภทคนเดินทางผ่านราชอาณาจักร</p> <p>(๒) ให้พิจารณาจากเหตุผลความจำเป็นที่ไม่สามารถเดินทางออกได้</p>
<p>๒.๓๒ กรณีเป็นนักกีฬาอาชีพ หรือบุคลากรที่เกี่ยวข้องด้านกีฬาอาชีพ</p> <p>ให้อนุญาตครั้งละไม่เกิน ๑ ปี</p>	<p>(๑) คนต่างด้าวต้องได้รับการตรวจลงตราประเภทคนอยู่ชั่วคราว</p> <p>(๒) คนต่างด้าวมียรายได้ขั้นต่ำไม่น้อยกว่า ๔๐,๐๐๐ บาทต่อเดือน</p> <p>(๓) ได้รับการรับรองและร้องขอจากหัวหน้าองค์กรนั้น</p> <p>(๔) ได้รับการรับรองจากกการกีฬาแห่งประเทศไทย</p> <p>(๕) กรณีบริษัท ต้องเป็นธุรกิจซึ่งมีทุนจดทะเบียนที่ชำระแล้วไม่ต่ำกว่า ๒ ล้านบาท</p>

ตารางเงินได้ท้ายคำสั่งสำนักงานตำรวจแห่งชาติ ที่ ๓๒๗/๒๕๕๗
ลงวันที่ ๓๐ มิถุนายน พ.ศ.๒๕๕๗ ตามหลักเกณฑ์ ข้อ ๒.๑(๒)

สัญชาติ	รายได้ขั้นต่ำ
๑. ประเทศในทวีปยุโรป (ยกเว้นประเทศรัสเซีย) และทวีปออสเตรเลีย ประเทศแคนาดา, ประเทศญี่ปุ่น และประเทศสหรัฐอเมริกา	๕๐,๐๐๐ บาท/เดือน
๒. ประเทศเกาหลีใต้, ประเทศสิงคโปร์, ไต้หวัน และฮ่องกง	๔๕,๐๐๐ บาท/เดือน
๓. ประเทศในทวีปเอเชีย (ยกเว้นประเทศญี่ปุ่น, ประเทศเกาหลีใต้, ประเทศสิงคโปร์, ไต้หวัน, ฮ่องกง, ประเทศกัมพูชา, ประเทศพม่า, ประเทศลาว และประเทศเวียดนาม) และทวีปอเมริกาใต้, ประเทศในเขตยุโรปตะวันออก, ประเทศในเขตอเมริกากลาง, ประเทศเม็กซิโก, ประเทศรัสเซีย และประเทศแอฟริกาใต้	๓๕,๐๐๐ บาท/เดือน
๔. ประเทศในทวีปแอฟริกา (ยกเว้นประเทศแอฟริกาใต้), ประเทศกัมพูชา, ประเทศพม่า, ประเทศลาว และประเทศเวียดนาม	๒๕,๐๐๐ บาท/เดือน

ท้ายคำสั่งสำนักงานตำรวจแห่งชาติ ที่ ๓๒๗/๒๕๕๗ ลงวันที่ ๓๐ มิถุนายน พ.ศ.๒๕๕๗ ตามหลักเกณฑ์ ข้อ ๒.๑(๔)

รายการพิจารณา	มี/ใช่	ไม่มี/ไม่ใช่	สำเนาเอกสาร
๑. กิจการมีการประกอบกิจการตรงตามวัตถุประสงค์ที่จดทะเบียน			- หนังสือรับรองการจดทะเบียนของกิจการฉบับนายทะเบียนรับรองไม่เกินหกเดือน - แบบนำส่งงบการเงิน (สบข.๓ หรือ สบข.๓/๑)
๒. งบการเงินรับรองโดยผู้สอบบัญชีรับอนุญาตหรือผู้สอบบัญชีภาษีอากร ๓. รายงานของผู้สอบบัญชีรับอนุญาต หรือรายงานการตรวจสอบและรับรองบัญชีของผู้สอบบัญชีภาษีอากรแสดงความเห็นแบบไม่มีเงื่อนไข หรือหากมีเงื่อนไข เป็นเงื่อนไขที่ไม่กล่าวถึงการดำเนินงานต่อเนื่องของกิจการ (Going Concern)			- รายงานของผู้สอบบัญชีรับอนุญาตหรือรายงานการตรวจสอบและรับรองบัญชีของผู้สอบบัญชีภาษีอากรแล้วแต่กรณี
๔. มีการเปลี่ยนแปลงสินทรัพย์ในรายการเงินสดและเงินฝากสถาบันการเงินลูกหนี้การค้าสินค้ำคงเหลือ สินทรัพย์หมุนเวียนอื่น ตามที่ปรากฏในงบการเงิน ๕. มีการคิดค่าเสื่อมราคาหรือการด้อยค่าของทรัพย์สินที่อยู่ภายใต้หัวข้อที่ดินอาคารและอุปกรณ์			- งบดุล, หมายเหตุประกอบงบการเงิน
๖. มีการเปลี่ยนแปลงหนี้สินในรายการเจ้าหนี้การค้าเงินกู้ยืม หนี้สินหมุนเวียนอื่น ตามที่ปรากฏในงบการเงิน			- งบดุล, หมายเหตุประกอบงบการเงิน
๗. ในหมายเหตุประกอบงบการเงิน ไม่ได้ระบุว่าเป็น “ไม่ได้ประกอบการ”			- งบกำไรขาดทุน, หมายเหตุประกอบงบการเงิน
๘. มีการยื่นแบบภาษีมูลค่าเพิ่มทุกเดือน กรณีกิจการที่จดทะเบียนภาษีมูลค่าเพิ่ม (ทุกรายสำหรับกิจการที่มีรายได้จากการขายหรือให้บริการหรือรายได้หลักอื่นใดของกิจการเกินกว่าปีละ ๑,๘๐๐,๐๐๐ บาท หรือตามที่กรมสรรพากรกำหนดให้มีจดทะเบียนภาษีมูลค่าเพิ่ม			- แบบแสดงรายการเสียภาษีมูลค่าเพิ่ม (ภ.พ.๓๐ หรือ ภ.พ.๓๖), ใบเสร็จรับเงิน
๙. มีการยื่นแบบเพื่อนำส่งภาษีธุรกิจเฉพาะทุกเดือน (สำหรับกิจการที่ต้องจดทะเบียนในระบบภาษีธุรกิจเฉพาะ)			- แบบแสดงรายการเสียภาษีธุรกิจเฉพาะ (ภ.ศ.๔๐), ใบเสร็จรับเงิน
๑๐. มีการยื่นแบบแสดงรายการเสียภาษีเงินได้บุคคลธรรมดาทุกเดือน			- แบบแสดงรายการนำส่งภาษีหัก ณ ที่จ่ายเงินเดือนของพนักงาน (ภ.ง.ด.๑)
๑๑. มีการยื่นแบบรายการแสดงการนำส่งเงินประกันสังคมทุกเดือน			- แบบรายการแสดงรายการส่งเงินสมทบส.ส.๑-๑๐ (ประกันสังคม) ทั่วไป

คำสั่งสำนักงานตำรวจแห่งชาติ

ที่ ๓๕/๒๕๖๒

เรื่อง ปรับปรุงหลักเกณฑ์และเงื่อนไขในการพิจารณากรณีคนต่างด้าว

ขออนุญาตอยู่ในราชอาณาจักรเป็นการชั่วคราว

ตามคำสั่งสำนักงานตำรวจแห่งชาติ ที่ ๓๒๗/๒๕๕๗ เรื่อง หลักเกณฑ์และเงื่อนไขในการพิจารณากรณีคนต่างด้าวขออนุญาตอยู่ในราชอาณาจักรเป็นการชั่วคราว ลงวันที่ ๓๐ มิถุนายน พ.ศ. ๒๕๕๗ นั้น

โดยที่เป็นการสมควรปรับปรุงหลักเกณฑ์และเงื่อนไขในการพิจารณากรณีคนต่างด้าวขออนุญาตอยู่ในราชอาณาจักรเป็นการชั่วคราวดังกล่าวเสียใหม่ให้เหมาะสม เพื่อให้การอยู่ในราชอาณาจักรเป็นการชั่วคราวของคนต่างด้าวเป็นไปตามวัตถุประสงค์ตามบทบัญญัติของกฎหมายว่าด้วยคนเข้าเมืองอย่างแท้จริง และสามารถควบคุมกำกับดูแลมิให้คนต่างด้าวใช้เป็นช่องทางในการแอบแฝงตัวเข้ามาอยู่ในราชอาณาจักรเพื่อกระทำความผิด หรือก่ออาชญากรรมข้ามชาติ หรืออาชญากรรมที่กระทบต่อความมั่นคงและส่งผลกระทบต่อภาพลักษณ์ของประเทศ

อาศัยอำนาจตามความในมาตรา ๑๑ (๔) แห่งพระราชบัญญัติตำรวจแห่งชาติ พ.ศ. ๒๕๔๗ และที่แก้ไขเพิ่มเติม ผู้บัญชาการตำรวจแห่งชาติ จึงออกคำสั่งกำหนดหลักเกณฑ์และเงื่อนไขในการพิจารณากรณีคนต่างด้าวขออนุญาตอยู่ในราชอาณาจักรเป็นการชั่วคราวตามมาตรา ๓๕ วรรคสาม แห่งพระราชบัญญัติคนเข้าเมือง พ.ศ. ๒๕๒๒ เพิ่มเติมไว้ ดังต่อไปนี้

๑. ให้ยกเลิกความในข้อ ๒.๒๒ ของหลักเกณฑ์การพิจารณาอนุญาตให้คนต่างด้าวอยู่ในราชอาณาจักรที่แนบท้ายคำสั่งสำนักงานตำรวจแห่งชาติ ที่ ๓๒๗/๒๕๕๗ เรื่อง หลักเกณฑ์และเงื่อนไขในการพิจารณากรณีคนต่างด้าวขออนุญาตอยู่ในราชอาณาจักรเป็นการชั่วคราว ลงวันที่ ๓๐ มิถุนายน พ.ศ. ๒๕๕๗ และให้ใช้ความที่แนบท้ายคำสั่งนี้แทน

๒. ให้เพิ่มความต่อไปนี้เป็นข้อ ๖ ของคำสั่งสำนักงานตำรวจแห่งชาติ ที่ ๓๒๗/๒๕๕๗ เรื่อง หลักเกณฑ์และเงื่อนไขในการพิจารณากรณีคนต่างด้าวขออนุญาตอยู่ในราชอาณาจักรเป็นการชั่วคราว ลงวันที่ ๓๐ มิถุนายน พ.ศ. ๒๕๕๗

“๖. กรณีคนต่างด้าวที่ยื่นคำขอและได้รับอนุญาตให้อยู่ในราชอาณาจักรเป็นการชั่วคราวตามหลักเกณฑ์ที่กำหนดในคำสั่งนี้แล้ว ให้การอนุญาตให้อยู่ในราชอาณาจักรเป็นการชั่วคราวดังกล่าวเป็นอันสิ้นสุด หากปรากฏกรณีอย่างใดอย่างหนึ่ง ดังนี้

๖.๑ การอยู่ต่อในราชอาณาจักรไม่เป็นไปตามเหตุความจำเป็นที่ได้รับอนุญาตหรือตามที่คนต่างด้าวได้ยื่นคำร้องขอไว้

๖.๒ คนต่างด้าวมีคุณสมบัติไม่เป็นไปตามหลักเกณฑ์หรือเงื่อนไขในการพิจารณาอนุญาตให้อยู่ในราชอาณาจักรตามที่คนต่างด้าวได้ยื่นคำร้องขอไว้ โดยหลักเกณฑ์หรือเงื่อนไขในการพิจารณาดังกล่าว มีการเปลี่ยนแปลงไปหรือสิ้นสุดลงด้วยประการใด ๆ

สำหรับคนต่างด้าวที่ได้รับอนุญาตให้อยู่ในราชอาณาจักรตามเหตุความจำเป็นกรณีเป็นครอบครัวของผู้มีสัญชาติไทย หรือครอบครัวของผู้มีถิ่นที่อยู่ในราชอาณาจักร หรือครอบครัวคนต่างด้าว และผู้มีสัญชาติไทย หรือผู้มีถิ่นที่อยู่ในราชอาณาจักร หรือคนต่างด้าวเสียชีวิตให้อยู่ในราชอาณาจักรต่อไปได้ตามระยะเวลาที่ได้รับอนุญาต”

ทั้งนี้ ตั้งแต่วันที่ ๑ มีนาคม พ.ศ. ๒๕๖๒ เป็นต้นไป

สั่ง ณ วันที่ ๑๘ มกราคม พ.ศ. ๒๕๖๒

พลตำรวจเอก จักรทิพย์ ชัยจินดา

ผู้บัญชาการตำรวจแห่งชาติ

หลักเกณฑ์การพิจารณาอนุญาตให้คนต่างด้าวอยู่ในราชอาณาจักร
แบบทำयाคำสั่งสำนักงานตำรวจแห่งชาติ ที่ ๓๕/๒๕๖๒ ลงวันที่ ๑๘ มกราคม พ.ศ. ๒๕๖๒

เหตุแห่งความจำเป็น	หลักเกณฑ์การพิจารณา
<p>๒.๒๒ กรณีใช้ชีวิตในบ้านปลาย ให้อนุญาตครั้งละไม่เกิน ๑ ปี</p>	<p>(๑) คนต่างด้าวต้องได้รับการตรวจลงตราประเภทคนอยู่ชั่วคราว</p> <p>(๒) มีอายุตั้งแต่ ๕๐ ปีบริบูรณ์ขึ้นไป</p> <p>(๓) มีหลักฐานการมีเงินได้ไม่น้อยกว่าเดือนละ ๖๕,๐๐๐ บาท หรือ</p> <p>(๔) ก่อนยื่นคำขอไม่น้อยกว่า ๒ เดือน และหลังจากได้รับอนุญาตไม่น้อยกว่า ๓ เดือน จะต้องมียกฝากคงอยู่ในบัญชีธนาคารพาณิชย์ที่ตั้งอยู่ในประเทศไทยไม่น้อยกว่า ๘๐๐,๐๐๐ บาท โดยเมื่อได้รับอนุญาตแล้ว ๓ เดือนสามารถถอนเงินฝากนั้นได้ โดยต้องมีเงินคงเหลือในบัญชีไม่น้อยกว่า ๔๐๐,๐๐๐ บาท หรือ</p> <p>(๕) มีเงินได้ในรอบปีและมีเงินฝากธนาคารพาณิชย์ไทยที่ตั้งอยู่ในประเทศไทยจำนวนรวมกันไม่น้อยกว่า ๘๐๐,๐๐๐ บาท นับถึงวันยื่นคำขอ ทั้งนี้ เงินฝากธนาคารจะต้องคงอยู่ในบัญชีก่อนยื่นคำขอ และหลังได้รับอนุญาตรวมทั้งสามารถถอนเงินฝากได้เช่นเดียวกับ (๔)</p> <p>(๖) คนต่างด้าวซึ่งเดินทางเข้ามาในราชอาณาจักรก่อนวันที่ ๒๑ ตุลาคม ๒๕๔๑ และได้รับอนุญาตให้อยู่ในราชอาณาจักรเพื่อใช้ชีวิตในบ้านปลายต่อเนื่องตลอดมา ให้ใช้หลักเกณฑ์ดังนี้</p> <p>(ก) อายุ ๖๐ ปีขึ้นไป และมีรายได้ที่แน่นอน โดยมีเงินฝากคงอยู่ในบัญชีตลอดระยะเวลาอย่างน้อยหลัง ๓ เดือนไม่น้อยกว่าปีละ ๒๐๐,๐๐๐ บาทหรือมีรายได้ไม่น้อยกว่าเดือนละ ๒๐,๐๐๐ บาท</p> <p>(ข) อายุไม่ถึง ๖๐ ปีแต่ไม่น้อยกว่า ๕๕ ปี ต้องมีรายได้ที่แน่นอนโดยมีเงินฝากคงอยู่ในบัญชีตลอดระยะเวลาอย่างน้อยหลัง ๓ เดือน ไม่น้อยกว่าปีละ ๕๐๐,๐๐๐ บาท หรือมีรายได้ไม่น้อยกว่า เดือนละ ๕๐,๐๐๐ บาท</p>

คำสั่งสำนักงานตรวจคนเข้าเมือง

ที่ ๑๓๘/๒๕๕๗

เรื่อง รายงานเอกสารประกอบการพิจารณากรณีคนต่างด้าวขออยู่
ในราชอาณาจักรเป็นการชั่วคราว

ตามที่ได้มีคำสั่งสำนักงานตำรวจแห่งชาติ ที่ ๓๒๗/๒๕๕๗ ลงวันที่ ๓๐ มิถุนายน พ.ศ. ๒๕๕๗ กำหนดหลักเกณฑ์และเงื่อนไขในการพิจารณากรณี คนต่างด้าวขออนุญาตอยู่ในราชอาณาจักรเป็นการชั่วคราวไว้แล้ว นั้น

อาศัยอำนาจตามความในข้อ ๒ ของคำสั่งสำนักงานตำรวจแห่งชาติ ที่ ๓๒๗/๒๕๕๗ ลงวันที่ ๓๐ มิถุนายน พ.ศ. ๒๕๕๗ จึงยกเลิกคำสั่งสำนักงานตรวจคนเข้าเมือง ที่ ๓๐๕/๒๕๕๑ ลงวันที่ ๓ ธันวาคม พ.ศ. ๒๕๕๑ และคำสั่งสำนักงานตรวจคนเข้าเมือง ที่ ๑๑๘/๒๕๕๖ ลงวันที่ ๑๑ มิถุนายน พ.ศ. ๒๕๕๖ และกำหนดรายการเอกสารประกอบการพิจารณากรณีคนต่างด้าวขออยู่ในราชอาณาจักรเป็นการชั่วคราวตามตารางแนบท้ายคำสั่งนี้

ทั้งนี้ ตั้งแต่วันที่ ๒๙ สิงหาคม พ.ศ. ๒๕๕๗ เป็นต้นไป

สั่ง ณ วันที่ ๗ กรกฎาคม พ.ศ. ๒๕๕๗

พลตำรวจโท ศักดา ชื่นภักดี

จเรตำรวจ (สบ ๘) รักษาราชการแทน

ผู้บัญชาการสำนักงานตรวจคนเข้าเมือง

รายการเอกสารประกอบการพิจารณากรณีคนต่างด้าวขออยู่ในราชอาณาจักรเป็นการชั่วคราว
แบบท้ายคำสั่งสำนักงานตรวจคนเข้าเมือง ที่ ๑๓๘/๒๕๕๗ ลงวันที่ ๗ กรกฎาคม พ.ศ.๒๕๕๗

เหตุแห่งความจำเป็น	รายการเอกสาร
<p>๒.๑. กรณีมีเหตุจำเป็นทางธุรกิจ เช่น จะต้องอยู่ปฏิบัติงานในบริษัท หรือ ห้างหุ้นส่วน เป็นต้น</p> <p>ให้อนุญาตครั้งละไม่เกิน ๑ ปี</p>	<ol style="list-style-type: none"> ๑. แบบคำขอ ๒. สำเนาหนังสือเดินทางของผู้ยื่นคำขอ ๓. หนังสือรับรองคนต่างด้าวเข้าทำงานตามแบบของสำนักงานตรวจคนเข้าเมือง ๔. สำเนาใบอนุญาตทำงาน หรือใบรับคำขอกรณีเปลี่ยนสถานประกอบการและใบอนุญาตทำงานยังมีอายุใช้ได้อยู่ ๕. สำเนาหลักฐานการจดทะเบียนขององค์กรนั้น เช่น หนังสือรับรองการจดทะเบียนบริษัท หรือการจดทะเบียนห้างหุ้นส่วน ฉบับนายทะเบียนรับรองไม่เกิน ๖ เดือน ๖. สำเนาบัญชีรายชื่อผู้ถือหุ้นฉบับนายทะเบียนรับรองไม่เกิน ๖ เดือน ๗. สำเนางบดุล และงบกำไรขาดทุนปีล่าสุดพร้อมแบบรายการเสียภาษีเงินได้นิติบุคคลและใบเสร็จรับเงิน ๘. สำเนาแบบยื่นรายการภาษีเงินได้หัก ณ ที่จ่าย ที่มีชื่อพนักงาน และชื่อคนต่างด้าวผู้ยื่นคำขอเดือนล่าสุด พร้อมสำเนาใบเสร็จรับเงิน ๙. สำเนาแบบแสดงรายการภาษีเงินได้บุคคลธรรมดาของคนต่างด้าวผู้ยื่นคำขอปีล่าสุดพร้อมใบเสร็จรับเงิน (ถ้ามี) ๑๐. สำเนาแบบรายการแสดงการส่งเงินสมทบตามที่ได้ยื่นไว้ต่อสำนักงานประกันสังคม (สปส.๑ - ๑๐) เดือนล่าสุด พร้อมสำเนาใบเสร็จรับเงิน ๑๑. เอกสารหรือหลักฐานแสดงว่าธุรกิจมีความจำเป็นจะต้องว่าจ้างคนต่างด้าวทำงาน เช่น ประกาศรับสมัครคนไทยเข้าทำงาน แล้วไม่มีผู้สมัคร เป็นต้น ๑๒. แผนที่แสดงสถานที่ทำงานของผู้ยื่นคำขอ และภาพถ่ายสถานที่ประกอบการ ภายนอกและภายในขณะเปิดทำการ ๑๓. เอกสารหรือหลักฐานอื่นตามที่คณะกรรมการติดตามการปฏิบัติราชการของพนักงานเจ้าหน้าที่ตรวจคนเข้าเมืองของสำนักงานตรวจคนเข้าเมืองกำหนด ๑๔. ธุรกิจการค้าระหว่างประเทศ (สำนักงานผู้แทน) สำนักงานภูมิภาค และบริษัทข้ามชาติ (สำนักงานสาขา) ไม่ต้องแสดงเอกสารตามข้อ ๖, ๗ และ ๑๑

เหตุแห่งความจำเป็น	รายการเอกสาร
<p>๒.๒ กรณีเหตุจำเป็น จะต้องอยู่ปฏิบัติงาน เกี่ยวกับการลงทุนที่ได้รับความเห็นชอบจาก กระทรวง ทบวง กรมที่เกี่ยวข้อง ให้อนุญาตครั้งละไม่เกิน ๑ ปี</p>	<p>๑. แบบคำขอ ๒. สำเนาหนังสือเดินทางของผู้ยื่นคำขอ ๓. สำเนาใบอนุญาตทำงาน ๔. หนังสือรับรองและขอให้อยู่ต่อจากกระทรวง ทบวง กรมที่เกี่ยวข้อง</p>
<p>๒.๓ กรณีมีเหตุจำเป็น จะต้องอยู่ปฏิบัติงาน ในส่วนราชการ รัฐวิสาหกิจหรือหน่วยงานอื่น ของรัฐ ให้อนุญาตครั้งละไม่เกิน ๑ ปี</p>	<p>๑. แบบคำขอ ๒. สำเนาหนังสือเดินทางของผู้ยื่นคำขอ ๓. สำเนาใบอนุญาตทำงาน หรือใบรับคำขอกรณีเปลี่ยน หน่วยงานและใบอนุญาตทำงานยังมีอายุใช้ได้อยู่ ๔. หนังสือรับรองและขอให้อยู่ต่อจากส่วนราชการหรือ รัฐวิสาหกิจ หรือหน่วยงานอื่นของรัฐที่เกี่ยวข้อง ๕. หลักฐานแสดงความเป็นหน่วยงานของรัฐ (ถ้ามี)</p>
<p>๒.๔ กรณีเพื่อการท่องเที่ยว ให้อนุญาตครั้งเดียวไม่เกิน ๓๐ วัน นับแต่วันอนุญาตสิ้นสุด</p>	<p>๑. แบบคำขอ ๒. สำเนาหนังสือเดินทางของผู้ยื่นคำขอ</p>
<p>๒.๕ กรณีเพื่อการลงทุน ให้อนุญาตครั้งละไม่เกิน ๑ ปี</p>	<p>ก. การลงทุนไม่น้อยกว่า ๓ ล้านบาท</p> <p>๑. แบบคำขอ ๒. สำเนาหนังสือเดินทางของผู้ยื่นคำขอ ๓. สำเนาหลักฐานการโอนเงินจากต่างประเทศเข้าสู่ ประเทศไทยจากธนาคาร ๔. สำเนาสัญญาซื้อขายห้องชุด และสำเนาการ จดทะเบียนแสดงการเป็นเจ้าของห้องชุด จากส่วนราชการหรือ หน่วยงานที่เกี่ยวข้อง (เฉพาะกรณีซื้อห้องชุด) หรือ ๕. หนังสือรับรองการมีเงินฝากจากธนาคารและสำเนา หลักฐานการฝากเงิน (เฉพาะกรณีลงทุนโดยการฝากเงิน) หรือ ๖. สำเนาพันธบัตร (เฉพาะกรณีลงทุนซื้อพันธบัตรของ ทางราชการหรือรัฐวิสาหกิจ)</p> <p>ข. การลงทุนไม่น้อยกว่า ๑๐ ล้านบาท</p> <p>๑. แบบคำขอ ๒. สำเนาหนังสือเดินทางของผู้ยื่นคำขอ ๓. สำเนาหลักฐานการโอนเงินจากต่างประเทศเข้าสู่ ประเทศไทยจากธนาคาร ๔. สำเนาสัญญาซื้อขายห้องชุด และสำเนาการ จดทะเบียนแสดงการเป็นเจ้าของห้องชุดจากส่วนราชการหรือ หน่วยงานที่เกี่ยวข้อง (เฉพาะกรณีซื้อห้องชุด) หรือสำเนา สัญญาเช่าระยะยาว หรือ</p>

เหตุแห่งความจำเป็น	รายการเอกสาร
	<p>๕. หนังสือรับรองการมีเงินฝากจากธนาคารและสำเนาหลักฐานการฝากเงิน (เฉพาะกรณีลงทุนโดยการฝากเงิน) หรือ</p> <p>๖. สำเนาพันธบัตร (เฉพาะกรณีลงทุนซื้อพันธบัตรของทางราชการหรือรัฐวิสาหกิจ)</p>
<p>๒.๖ กรณีเป็นครู หรืออาจารย์ หรือผู้สอน หรือผู้เชี่ยวชาญ หรือบุคลากรทางการศึกษา ในสถานศึกษาของรัฐ ให้อนุญาตครั้งละไม่เกิน ๑ ปี</p>	<p>๑. แบบคำขอ</p> <p>๒. สำเนาหนังสือเดินทางของผู้ยื่นคำขอ</p> <p>๓. สำเนาใบอนุญาตทำงานหรือใบรับค่าขอรณเปลี่ยนแปลงสถานศึกษาและใบอนุญาตทำงานยังมีอายุใช้ได้อยู่</p> <p>๔. หนังสือรับรองและร้องขอให้อยู่ต่อจากสถานศึกษานั้น โดยระบุตำแหน่ง อัตราเงินเดือน และระยะเวลาการจ้าง</p> <p>๕. สำเนาใบประกอบวิชาชีพครู หรือสำเนาหนังสือรับรองสิทธิจากคุรุสภา หรือสำเนาหนังสือผ่อนผันจากคุรุสภา หรือสำเนาหนังสือรับคำขออนุญาตผ่อนผันจากคุรุสภา (ยกเว้น ครู หรืออาจารย์ หรือผู้เชี่ยวชาญในระดับอุดมศึกษา) หรือบุคคลที่ได้รับการยกเว้นไม่ต้องมีใบอนุญาตประกอบวิชาชีพควบคุมตามประกาศคณะกรรมการคุรุสภา</p>
<p>๒.๗ กรณีเป็นครู หรืออาจารย์ หรือผู้สอน หรือผู้เชี่ยวชาญ หรือบุคลากรทางการศึกษา ในสถานศึกษาของเอกชน ให้อนุญาตครั้งละไม่เกิน ๑ ปี</p> <p>บุคลากรทางการศึกษา ได้แก่ ผู้ปฏิบัติหน้าที่บรรณรักษ์ ผู้ปฏิบัติหน้าที่งานแนะแนว ผู้ปฏิบัติหน้าที่งานเทคโนโลยีการศึกษา ผู้ปฏิบัติหน้าที่งานทะเบียนและวัดผล ผู้ปฏิบัติหน้าที่บริหารงานทั่วไป และผู้สนับสนุนการศึกษาตามที่ระเบียบคณะกรรมการส่งเสริมการศึกษาเอกชนกำหนด</p>	<p>๒.๗.๑ กรณีเป็นครู หรืออาจารย์ หรือผู้เชี่ยวชาญ (๑) โรงเรียนในระบบ ได้แก่ โรงเรียนสามัญศึกษา English Program โรงเรียนอาชีวศึกษาที่ใช้หลักสูตรกระทรวงศึกษาธิการ และโรงเรียนนานาชาติ</p> <p>๑. แบบคำขอ</p> <p>๒. สำเนาหนังสือเดินทางของผู้ยื่นคำขอ</p> <p>๓. สำเนาใบอนุญาตทำงานหรือใบรับค่าขอรณเปลี่ยนแปลงสถานศึกษาและใบอนุญาตทำงานยังมีอายุใช้ได้อยู่</p> <p>๔. สำเนาหลักฐานการอนุญาตให้จัดตั้งสถานศึกษา</p> <p>๕. หนังสือรับรองและร้องขอให้อยู่ต่อจากสถานศึกษานั้น โดยระบุตำแหน่ง อัตราเงินเดือน และระยะเวลาการจ้าง</p> <p>๖. สำเนาหนังสือแต่งตั้งครู/ผู้สอน ตามแบบที่ สข. กำหนด</p> <p>๗. สำเนาใบประกอบวิชาชีพครู หรือสำเนาหนังสือรับรองสิทธิจากคุรุสภา หรือสำเนาหนังสือผ่อนผันจากคุรุสภา หรือสำเนาหนังสือรับคำขออนุญาตผ่อนผันจากคุรุสภา (ยกเว้นผู้สอนหรือบุคคลที่ได้รับการยกเว้นไม่ต้องมีใบอนุญาตประกอบวิชาชีพควบคุมตามประกาศคณะกรรมการคุรุสภา)</p>

เหตุแห่งความจำเป็น	รายการเอกสาร
	<p>(๒) โรงเรียนนอกระบบ</p> <ol style="list-style-type: none"> ๑. แบบคำขอ ๒. สำเนาหนังสือเดินทางของผู้ยื่นคำขอ ๓. สำเนาใบอนุญาตทำงานหรือใบรับคำขอกรณีเปลี่ยนสถานศึกษาและใบอนุญาตทำงานยังมีอายุใช้ได้อยู่ ๔. สำเนาหลักฐานการอนุญาตให้จัดตั้งสถานศึกษาจากส่วนราชการที่เกี่ยวข้อง ๕. หนังสือรับรองและขอให้อยู่ต่อจากสถานศึกษานั้น โดยระบุตำแหน่ง อัตราเงินเดือน และระยะเวลาการจ้าง ๖. สำเนาหนังสือแต่งตั้งครู/ผู้สอน ตามแบบที่ สข. กำหนด <p>(๓) สถาบันอุดมศึกษาของเอกชน</p> <ol style="list-style-type: none"> ๑. แบบคำขอ ๒. สำเนาหนังสือเดินทางของผู้ยื่นคำขอ ๓. สำเนาใบอนุญาตทำงานหรือใบรับคำขอกรณีเปลี่ยนสถานศึกษาและใบอนุญาตทำงานยังมีอายุใช้ได้อยู่ ๔. สำเนาหลักฐานการอนุญาตให้จัดตั้งสถานศึกษาจากส่วนราชการที่เกี่ยวข้อง ๕. หนังสือรับรองและขอให้อยู่ต่อจากอธิการบดีของสถาบันการศึกษา โดยระบุตำแหน่ง อัตราเงินเดือน และระยะเวลาการจ้าง <p>๒.๗.๒ กรณีเป็นบุคลากรทางการศึกษา</p> <ol style="list-style-type: none"> ๑. แบบคำขอ ๒. สำเนาหนังสือเดินทางของผู้ยื่นคำขอ ๓. สำเนาใบอนุญาตทำงานหรือใบรับคำขอกรณีเปลี่ยนสถานศึกษาและใบอนุญาตทำงานยังมีอายุใช้ได้อยู่ ๔. สำเนาคุณวุฒิการศึกษา ๕. สำเนาใบรายงานผลการศึกษา (Transcript) ที่แสดงถึงความรู้ตามตำแหน่งหน้าที่หรือหนังสือรับรองประสบการณ์การทำงานที่แสดงถึงความรู้ความสามารถตามตำแหน่งหน้าที่จากหน่วยงานที่เกี่ยวข้อง ๖. สำเนาหลักฐานการอนุญาตให้จัดตั้งสถานศึกษาจากส่วนราชการที่เกี่ยวข้อง ๗. หนังสือรับรองและขอให้อยู่ต่อจากหัวหน้าสถานศึกษานั้น โดยระบุตำแหน่ง อัตราเงินเดือน ระยะเวลา

เหตุแห่งความจำเป็น	รายการเอกสาร
	<p>การจ้าง และชี้แจงเหตุผลความจำเป็นที่จะต้องขอยู่ต่อในราชอาณาจักร พร้อมรายละเอียด จำนวนครู อาจารย์ และบุคลากรทางการศึกษาของสถานศึกษา โดยแยกเป็นครู อาจารย์ และบุคลากรทางการศึกษาสัญชาติไทยและคนต่างด้าว</p> <p>๘. สัญญาจ้าง</p> <p>๙. หนังสือรับรองจากสำนักงานคณะกรรมการการศึกษาเอกชน (สช.)</p>
<p>๒.๘ กรณีเพื่อศึกษาในสถานศึกษาของรัฐ ให้อนุญาตตามระยะเวลาที่สถานศึกษารับรองครั้งละไม่เกิน ๑ ปี</p>	<p>๑. แบบคำขอ</p> <p>๒. สำเนาหนังสือเดินทางของผู้ยื่นคำขอ</p> <p>๓. หนังสือรับรองและขอให้อยู่ต่อจากสถานศึกษานั้น</p> <p>โดยให้ปรากฏรายละเอียดเกี่ยวกับจำนวนปีการศึกษาระดับหลักสูตรและผลการศึกษาของผู้ยื่นคำขอ</p>
<p>๒.๙ กรณีเพื่อศึกษาในสถานศึกษาของเอกชน</p> <p>(๑) กรณีโรงเรียนในระบบให้อนุญาตตามระยะเวลาที่สถานศึกษารับรองครั้งละไม่เกิน ๑ ปี</p> <p>(๒) กรณีโรงเรียนนอกระบบให้อนุญาตตามระยะเวลาที่สถานศึกษารับรองครั้งละไม่เกิน ๙๐ วัน แต่รวมแล้วไม่เกิน ๑ ปี นับแต่วันที่เดินทางเข้ามาในราชอาณาจักร</p> <p><u>ประเภทและลักษณะของโรงเรียนนอกระบบ</u> ได้แก่ ประเภทสอนศาสนา, ประเภทศิลปะและกีฬา, ประเภทวิชาชีพ, ประเภทกวดวิชา และประเภทสร้างเสริมทักษะชีวิตตามที่ประกาศคณะกรรมการส่งเสริมการศึกษาเอกชนกำหนด</p>	<p>๑. แบบคำขอ</p> <p>๒. สำเนาหนังสือเดินทางของผู้ยื่นคำขอ</p> <p>๓. สำเนาหลักฐานการอนุญาตให้จัดตั้งสถานศึกษาจากส่วนราชการที่เกี่ยวข้อง</p> <p>๔. หนังสือรับรองและขอให้อยู่ต่อจากสถานศึกษานั้น</p> <p>โดยให้ปรากฏรายละเอียดเกี่ยวกับ ระยะเวลาที่ศึกษา จำนวนปีการศึกษา ระดับหลักสูตรและผลการศึกษาของผู้ยื่นคำขอ</p> <p>๕. หนังสือรับรองจากหน่วยงานของรัฐระดับกรมหรือเทียบเท่าหรือจากผู้ว่าราชการจังหวัดที่รับผิดชอบสถานศึกษานั้น (ยกเว้นกรณีศึกษาในโรงเรียนนานาชาติและกรณีศึกษาในระดับอุดมศึกษา)</p> <p>๖. สำเนาหลักสูตรการเรียนและตารางเรียน (เฉพาะกรณีโรงเรียนนอกระบบ)</p>

เหตุแห่งความจำเป็น	รายการเอกสาร
<p>๒.๑๐ กรณีเพื่อฝึกสอน หรือค้นคว้าวิจัยในสถาบันการศึกษาในราชอาณาจักร หรือสถาบันวิจัย ให้อนุญาตครั้งละไม่เกิน ๑ ปี</p>	<p>๑. แบบคำขอ ๒. สำเนาหนังสือเดินทางของผู้ยื่นคำขอ ๓. หนังสือรับรองและขอให้อยู่ต่อจากหัวหน้าสถาบันการค้นคว้า หรือสถาบันวิจัยนั้น ๔. หนังสือรับรอง และขอให้อยู่ต่อจากหัวหน้าสถาบันการศึกษาในราชอาณาจักรนั้น (กรณีฝึกสอน) ๕. เฉพาะกรณีตามหลักเกณฑ์ข้อ ๔ ให้แนบหนังสือรับรองและขอให้อยู่ต่อจากส่วนราชการที่เกี่ยวข้อง</p>
<p>๒.๑๑ กรณีเป็นครอบครัว (เฉพาะบิดามารดา คู่สมรส (ชาย-หญิง)บุตร บุตรบุญธรรม หรือบุตรของคู่สมรส) ของคนต่างด้าวที่ได้รับอนุญาตให้อยู่ในราชอาณาจักรเป็นการชั่วคราวเพื่อศึกษาในสถานศึกษาตามหลักเกณฑ์ข้อ ๒.๘ หรือ ๒.๙ ของคำสั่งนี้ ให้อนุญาตครั้งละไม่เกิน ๑ ปี</p>	<p>๑. แบบคำขอ ๒. สำเนาหนังสือเดินทางของผู้ยื่นคำขอ ๓. สำเนาหนังสือเดินทางของคนต่างด้าวที่ได้รับอนุญาตให้อยู่เพื่อศึกษา ๔. สำเนาเอกสารแสดงความสัมพันธ์กัน เช่น หลักฐานการสมรส สำเนาสูติบัตร หลักฐานการจดทะเบียนรับรองบุตร สำเนาทะเบียนบ้าน หลักฐานการจดทะเบียนรับบุตรบุญธรรม หรือหลักฐานอื่น จากส่วนราชการหรือหน่วยงานที่เกี่ยวข้อง ๕. เฉพาะกรณีตามหลักเกณฑ์ข้อ (๕) ให้แนบหนังสือรับรองการมีเงินฝากจากธนาคารในประเทศไทยและสำเนาบัญชีธนาคาร</p>
<p>๒.๑๒ กรณีปฏิบัติหน้าที่สื่อมวลชน ให้อนุญาตครั้งละไม่เกิน ๑ ปี</p>	<p>๑. แบบคำขอ ๒. สำเนาหนังสือเดินทางของผู้ยื่นคำขอ ๓. สำเนาใบอนุญาตทำงาน ๔. หนังสือรับรอง และขอให้อยู่ต่อจากกรมประชาสัมพันธ์ หรือกรมสารนิเทศ กระทรวงการต่างประเทศ</p>
<p>๒.๑๓ กรณีศึกษาพระพุทธศาสนา หรือปฏิบัติศาสนกิจ ให้อนุญาตครั้งละไม่เกิน ๑ ปี</p>	<p>๑. แบบคำขอ ๒. สำเนาหนังสือเดินทางของผู้ยื่นคำขอ ๓. หนังสือรับรองจากสำนักพระพุทธศาสนาแห่งชาติ หรือสำนักนายกรัฐมนตรี หรือมหาจุฬาลงกรณราชวิทยาลัย หรือมหามกุฏราชวิทยาลัย หรือสถาบันการศึกษาของสงฆ์อื่น ๆ ๔. หนังสือรับรองจากเจ้าอาวาสวัดที่ผู้ยื่นคำขอกำลังศึกษาหรือปฏิบัติศาสนกิจ</p>
<p>๒.๑๔ กรณีเผยแพร่ศาสนา ให้อนุญาตครั้งละไม่เกิน ๑ ปี</p>	<p>๑. แบบคำขอ ๒. สำเนาหนังสือเดินทางของผู้ยื่นคำขอ ๓. หนังสือรับรองจากกรมการศาสนา หรือสำนักพระพุทธศาสนาแห่งชาติ ๔. หนังสือรับรองและขอให้อยู่ต่อจากองค์กรศาสนา นั้นๆ</p>

เหตุแห่งความจำเป็น	รายการเอกสาร
<p>๒.๑๕ กรณีเป็นช่างฝีมือ หรือเป็นผู้เชี่ยวชาญด้านการแพทย์การพยาบาลหรือสาขาวิชาชีพต่างๆ เพื่อถ่ายทอดความรู้ให้กับคนไทย ให้อนุญาตครั้งละไม่เกิน ๙๐ วัน</p>	<p>๑. แบบคำขอ ๒. สำเนาหนังสือเดินทางของผู้ยื่นคำขอ ๓. หนังสือรับรองและขอให้อยู่ต่อจากองค์กรหรือหน่วยงานที่เกี่ยวข้อง</p>
<p>๒.๑๖ กรณีเพื่อติดตั้ง หรือซ่อมแซมเครื่องจักรอากาศยาน หรือเรือเดินทะเล ให้อนุญาตครั้งละไม่เกิน ๙๐ วัน</p>	<p>๑. แบบคำขอ ๒. สำเนาหนังสือเดินทางของผู้ยื่นคำขอ ๓. หนังสือรับรองและขอให้อยู่ต่อจากองค์กรหรือหน่วยงานที่เกี่ยวข้อง</p>
<p>๒.๑๗ กรณีเป็นนักแสดง นักร้อง นักดนตรีประจำโรงแรม หรือประจำบริษัทที่ประกอบธุรกิจบันเทิงในประเทศไทย ซึ่งมีทุนจดทะเบียนชำระแล้ว ไม่น้อยกว่า ๒๐ ล้านบาท ให้อนุญาตครั้งละไม่เกิน ๑๒๐ วัน</p>	<p>๑. แบบคำขอ ๒. สำเนาหนังสือเดินทางของผู้ยื่นคำขอ ๓. สำเนาใบอนุญาตทำงาน ๔. สำเนาหนังสือสัญญาว่าจ้างผู้ยื่นคำขอทำงานเป็นนักแสดง นักร้อง หรือนักดนตรี ๕. สำเนาหลักฐานการจดทะเบียนขององค์กรนั้น เช่น หนังสือรับรองการจดทะเบียนบริษัท หรือ การจดทะเบียนห้างหุ้นส่วนฉบับนายทะเบียนรับรองไม่เกิน ๖ เดือน ๖. เฉพาะกรณีบริษัทที่ประกอบธุรกิจบันเทิง ให้แนบสำเนาบัญชีรายชื่อผู้ถือหุ้นฉบับนายทะเบียนรับรองไม่เกิน ๖ เดือน ๗. สำเนาแบบยื่นรายการภาษีเงินได้หัก ณ ที่จ่าย ที่มีชื่อคนต่างด้าวผู้ยื่นคำขอเดือนล่าสุดพร้อมใบเสร็จรับเงิน ๘. สำเนาแบบแสดงรายการภาษีเงินได้บุคคลธรรมดาของคนต่างด้าวผู้ยื่นคำขอปีล่าสุด พร้อมใบเสร็จรับเงิน (ถ้ามี)</p>
<p>๒.๑๘ กรณีเป็นครอบครัว(เฉพาะบิดามารดา คู่สมรส (ชาย-หญิง) บุตร บุตรบุญธรรม หรือ บุตรของคู่สมรส) ของผู้มีสัญชาติไทย ให้อนุญาตครั้งละไม่เกิน ๑ ปี</p>	<p>๑. แบบคำขอ ๒. สำเนาหนังสือเดินทางของผู้ยื่นคำขอ ๓. สำเนาเอกสารแสดงความสัมพันธ์กัน เช่น หลักฐานการสมรส สำเนาสูติบัตร หลักฐานการจดทะเบียนรับรองบุตร สำเนาทะเบียนบ้าน หลักฐานการจดทะเบียนรับบุตรบุญธรรม หรือหลักฐานอื่นจากราชการหรือหน่วยงานที่เกี่ยวข้อง ๔. สำเนาหลักฐานการมีสัญชาติไทยของคู่สมรส บิดามารดา บุตร หรือบุตรบุญธรรม เช่น บัตรประจำตัวประชาชน สำเนาทะเบียนบ้าน หรือหลักฐานอื่นจากราชการหรือหน่วยงานที่เกี่ยวข้อง</p>

เหตุแห่งความจำเป็น	รายการเอกสาร
	<p>๕. เฉพาะกรณีตามหลักเกณฑ์ข้อ (๕) วรรคหนึ่ง และ (๖) ให้แนบหนังสือรับรองการมีเงินฝากจากธนาคารในประเทศไทย และสำเนาบัญชีธนาคาร หรือให้แนบเอกสารแสดงการมีรายได้ของบิดามารดา หรือสามีซึ่งเป็นคนต่างด้าวเฉลี่ยทั้งปี ไม่น้อยกว่าเดือนละ ๔๐,๐๐๐ บาท เช่น หลักฐานการยื่นแบบแสดงรายการเสียภาษีเงินได้บุคคลธรรมดาแบบใดแบบหนึ่ง พร้อมใบเสร็จรับเงิน หลักฐานการมีเงินบำนาญ หลักฐานรับรองการได้รับดอกเบี้ยเงินฝากหรือหลักฐานการมีเงินได้อื่นจากหน่วยงานที่เกี่ยวข้อง และให้บันทึกถ้อยคำรับรองการเป็นคู่สมรสของคนต่างด้าวหรือการเป็นบิดาหรือมารดาของบุตรผู้มีสัญชาติไทย หากผู้ให้ถ้อยคำรับรองมีเหตุจำเป็นหรือเหตุสุดวิสัยไม่อยู่ในสถานะที่สามารถให้การรับรองได้ ให้บันทึกสอบปากคำของบุคคลที่น่าเชื่อถือ อาทิเช่น บุคคลในครอบครัว เป็นต้น</p>
<p>๒.๑๙ กรณีเป็นครอบครัว (เฉพาะบิดามารดา คู่สมรส(ชาย-หญิง) บุตร บุตรบุญธรรม หรือบุตรของคู่สมรส) ของผู้มีถิ่นที่อยู่ในราชอาณาจักร ให้อนุญาตครั้งละไม่เกิน ๑ ปี</p>	<ol style="list-style-type: none"> ๑. แบบคำขอ ๒. สำเนาหนังสือเดินทางของผู้ยื่นคำขอ ๓. สำเนาเอกสารแสดงความสัมพันธ์กัน เช่น หลักฐานการสมรส สำเนาสูติบัตร หลักฐานการจดทะเบียนรับรองบุตร สำเนาทะเบียนบ้าน หลักฐานการจดทะเบียนรับบุตรบุญธรรม หรือหลักฐานอื่นจากส่วนราชการหรือหน่วยงานที่เกี่ยวข้อง ๔. กรณีบุตร บุตรบุญธรรม หรือบุตรของคู่สมรสที่มีอายุเกิน ๒๐ ปีบริบูรณ์ เจ็บป่วยหรือพิการและไม่สามารถดำรงชีพได้โดยลำพัง ต้องอยู่ในความอุปการะของบิดาหรือมารดา ให้มีใบรับรองและขอให้อยู่ต่อจากแพทย์ประจำโรงพยาบาล หรือจากสถาบันทางการแพทย์ที่อยู่ในสังกัดของรัฐบาล ๕. สำเนาใบสำคัญถิ่นที่อยู่ และสำเนาใบสำคัญประจำตัวคนต่างด้าวของผู้มีถิ่นที่อยู่
<p>๒.๒๐ กรณีเป็นครอบครัวของคนต่างด้าวที่ได้รับอนุญาตให้อยู่ในราชอาณาจักรเป็นการชั่วคราวตามหลักเกณฑ์ข้อ ๒.๑, ๒.๒, ๒.๓ ๒.๕, ๒.๖, ๒.๗, ๒.๑๐, ๒.๑๒, ๒.๑๓, ๒.๑๔,</p>	<ol style="list-style-type: none"> ๑. แบบคำขอ ๒. สำเนาหนังสือเดินทางของผู้ยื่นคำขอ ๓. สำเนาหนังสือเดินทางของคนต่างด้าวที่ได้รับอนุญาตให้อยู่ในราชอาณาจักร

เหตุแห่งความจำเป็น	รายการเอกสาร
<p>๒.๑๕, ๒.๑๖, ๒.๑๗, ๒.๒๑, ๒.๒๒, ๒.๒๖, ๒.๒๙ ของคำสั่งนี้ หรือ มาตรา ๓๔ (๑) (๒) และ (๗) รวมทั้งครอบครัวของคนต่างด้าว ผู้ได้รับการตรวจลงตราประเภทคนอยู่ชั่วคราว โดยมีอักษร “A” (เอ) ต่อท้ายรหัสกำกับตาม วัตถุประสงค์ที่เดินทางเข้ามา (เฉพาะบิดา มารดา คู่สมรส (ชาย-หญิง) บุตร บุตรบุญธรรม หรือบุตรของคู่สมรส) ยกเว้นการตรวจลงตราประเภทคนอยู่ชั่วคราว Non-Immigrant รหัส L-A</p> <p>ให้อนุญาตครั้งละไม่เกิน ๑ ปี</p>	<p>๔. สำเนาเอกสารแสดงความสัมพันธ์กัน เช่น หลักฐานการสมรส สำเนาสูติบัตร หลักฐานการจดทะเบียนรับรองบุตร สำเนาทะเบียนบ้าน หลักฐานการจดทะเบียนรับบุตรบุญธรรม หรือหลักฐานอื่นจากส่วนราชการหรือหน่วยงานที่เกี่ยวข้อง</p> <p>๕. กรณีบุตร บุตรบุญธรรม หรือบุตรของคู่สมรสที่มีอายุเกิน ๒๐ ปีบริบูรณ์ เจ็บป่วยหรือพิการและไม่สามารถดำรงชีพได้โดยลำพัง ต้องอยู่ในความอุปการะของบิดาหรือมารดา ให้มีใบรับรองและขอให้อยู่ต่อจากแพทย์ประจำโรงพยาบาล หรือจากสถาบันทางการแพทย์ที่อยู่ในสังกัดของรัฐมาแสดง</p>
<p>๒.๒๑ กรณีมีเหตุจำเป็นจะต้องอยู่ปฏิบัติงานในองค์การกุศลสาธารณะ องค์การเอกชน ต่างประเทศ มูลนิธิ สมาคม หอการค้า ต่างประเทศ สภาหอการค้าแห่งประเทศไทย หรือสภาอุตสาหกรรมแห่งประเทศไทย (กรณีมูลนิธิ และสมาคม ยกเว้นนักกีฬาอาชีพ)</p> <p>(๑) ให้อนุญาตครั้งละไม่เกิน ๑ ปี</p> <p>(๒) กรณีไม่มีส่วนราชการตามหลักเกณฑ์ข้อ (๓) รับรองมา ให้อนุญาตครั้งละไม่เกิน ๙๐ วัน แต่รวมแล้วไม่เกิน ๑ ปี นับแต่วันเดินทางเข้ามาในราชอาณาจักร</p>	<p>๑. แบบคำขอ</p> <p>๒. สำเนาหนังสือเดินทางของผู้ยื่นคำขอ</p> <p>๓. สำเนาใบอนุญาตทำงาน</p> <p>๔. สำเนาใบอนุญาตให้จัดตั้งองค์การจากทางราชการ หรือสำเนาใบอนุญาตให้เข้ามาดำเนินการจากส่วนราชการที่เกี่ยวข้อง</p> <p>๕. หนังสือรับรองและขอให้อยู่ต่อจากองค์กรนั้น</p> <p>๖. บัญชีรายชื่อคนต่างด้าวที่ทำงานในองค์กร</p> <p>๗. เฉพาะกรณีตามหลักเกณฑ์ข้อ (๓) ให้แนบหนังสือรับรองและขอให้อยู่ต่อจากหัวหน้าส่วนราชการระดับกรมหรือเทียบเท่าขึ้นไป หรือหัวหน้ารัฐวิสาหกิจ หรือหัวหน้าหน่วยงานอื่นของรัฐซึ่งเกี่ยวข้องกับองค์กรนั้น</p>
<p>๒.๒๒ กรณีใช้ชีวิตในบั้นปลาย</p> <p>ให้อนุญาตครั้งละไม่เกิน ๑ ปี</p>	<p>๑. แบบคำขอ</p> <p>๒. สำเนาหนังสือเดินทางของผู้ยื่นคำขอ</p> <p>๓. หลักฐานแสดงการมีเงินได้ เช่น เงินบำนาญ หรือการได้รับดอกเบี้ย หรือเงินปันผล เป็นต้น และ / หรือ</p> <p>๔. หนังสือรับรองการมีเงินฝากจากธนาคารในประเทศไทย และสำเนาบัญชีธนาคาร</p> <p>๕. เฉพาะกรณีตามหลักเกณฑ์ข้อ (๖) ให้แสดงเอกสาร เช่นเดียวกับข้อ ๑ - ๔ ข้างต้น</p>

เหตุแห่งความจำเป็น	รายการเอกสาร
<p>๒.๒๓ กรณีกลับภูมิลำเนาเดิมของผู้เคยมีสัญชาติไทย หรือของผู้ที่มีบิดาหรือมารดาเป็นบุคคลสัญชาติไทยหรือเคยมีสัญชาติไทย ให้อนุญาตครั้งละไม่เกิน ๑ ปี</p>	<p>๑. แบบคำขอ ๒. สำเนาหนังสือเดินทางของผู้ยื่นคำขอ ๓. สำเนาเอกสารแสดงว่าเดิมเคยมีสัญชาติไทย หรือแสดงว่าบิดา หรือมารดา มีสัญชาติไทย หรือเคยมีสัญชาติไทย (กรณีหลักฐานแสดงการมีสัญชาติไทยมีข้อมูลไม่ตรงกับหนังสือเดินทางให้ใช้หนังสือรับรองจากสถานทูต หรือสถานกงสุล หรือหลักฐานเอกสารที่ยืนยันว่าเป็นบุคคลเดียวกัน เช่น บันทึกลับปากคำของบุคคลที่นำเชื่อถือ)</p>
<p>๒.๒๔ กรณีเพื่อเยี่ยมคู่สมรส (ชาย-หญิง) หรือเยี่ยมบุตรซึ่งมีสัญชาติไทย ให้อนุญาตครั้งเดียวไม่เกิน ๖๐ วัน</p>	<p>๑. แบบคำขอ ๒. สำเนาหนังสือเดินทางของผู้ยื่นคำขอ ๓. สำเนาทะเบียนบ้าน ๔. สำเนาบัตรประจำตัวประชาชนของผู้มีสัญชาติไทย ๕. สำเนาทะเบียนสมรส หรือสำเนาสูติบัตร</p>
<p>๒.๒๕ กรณีเพื่อรับการรักษาพยาบาล หรือการพักฟื้น หรือเพื่อดูแลผู้ป่วย ก. กรณีเพื่อรับการรักษาพยาบาล หรือการพักฟื้น หรือเพื่อดูแลผู้ป่วย ให้อนุญาตครั้งละไม่เกิน ๙๐ วัน</p> <p>ข. กรณีคนต่างด้าวซึ่งเข้ามาในราชอาณาจักรเป็นการชั่วคราวเพื่อรับการ รักษาพยาบาลและผู้ติดตามได้รับยกเว้นการตรวจลงตราและอยู่ในราชอาณาจักรได้ไม่เกินเก้าสิบวัน สำหรับคนชาติราชอาณาจักรบาห์เรน รัฐคูเวต รัฐสุลต่านโอมาน รัฐกาตาร์ ราชอาณาจักรซาอุดีอาระเบีย สหรัฐอาหรับเอมิเรตส์และประเทศอื่นตามที่ประกาศกระทรวงมหาดไทยจะได้อำหนด</p>	<p>ก. กรณีเพื่อรับการรักษายาบาล หรือการพักฟื้น หรือเพื่อดูแลผู้ป่วย</p> <p>๑. แบบคำขอ ๒. สำเนาหนังสือเดินทางของผู้ยื่นคำขอ ๓. หนังสือรับรองและขอให้อยู่ต่อจากแพทย์ประจำโรงพยาบาลหรือจากสถาบันทางการแพทย์ที่อยู่ในสังกัดของรัฐ ที่ทำการตรวจรักษา</p> <p>๔. เฉพาะกรณีดูแลผู้ป่วยให้แบบหนังสือรับรองและขอให้อยู่ต่อจากแพทย์ประจำโรงพยาบาลหรือจากสถาบันทางการแพทย์ที่อยู่ในสังกัดของรัฐที่ทำการตรวจรักษา และเอกสารแสดงความสัมพันธ์ (กรณีผู้ดูแลซึ่งเป็นส่วนแห่งครัวเรือน) เช่น หลักฐานการสมรส สำเนาสูติบัตร หลักฐานการจดทะเบียนรับรองบุตร เป็นต้น โดยได้รับการรับรองจากสถานทูต หรือสถานกงสุล</p> <p>ข. กรณีคนต่างด้าวซึ่งเข้ามาในราชอาณาจักรเป็นการชั่วคราวเพื่อรับการรักษาพยาบาลและผู้ติดตามได้รับยกเว้น การตรวจลงตราและอยู่ในราชอาณาจักรได้ไม่เกินเก้าสิบวัน สำหรับคนชาติราชอาณาจักรบาห์เรน รัฐคูเวต รัฐสุลต่านโอมาน รัฐกาตาร์ ราชอาณาจักรซาอุดีอาระเบีย สหรัฐอาหรับเอมิเรตส์ และประเทศอื่นตามที่ประกาศ กระทรวงมหาดไทยจะได้อำหนด</p>

เหตุแห่งความจำเป็น	รายการเอกสาร
<p>ให้อนุญาตครั้งละไม่เกิน ๙๐ วัน แต่รวมแล้วไม่เกิน ๑ ปี นับแต่วันที่เดินทางเข้ามาในราชอาณาจักร</p>	<p>รายการเอกสาร</p> <ol style="list-style-type: none"> ๑. แบบคำขอ ๒. สำเนาหนังสือเดินทางของผู้ยื่นคำขอ ๓. หนังสือรับรองและขอให้อยู่ต่อจากสถานพยาบาลในประเทศไทยตามประกาศรายชื่อที่กระทรวงสาธารณสุขกำหนดที่ทำการตรวจรักษา หรือจากกระทรวงสาธารณสุข ๔. ผู้รับการรักษาพยาบาล ให้แนบเอกสารเกี่ยวกับการรักษาพยาบาลที่ออกโดยสถานพยาบาลในประเทศไทยตามประกาศรายชื่อที่กระทรวงสาธารณสุขกำหนดที่ได้รับการตรวจสอบโดยกระทรวงสาธารณสุข หรือออกโดยกระทรวงสาธารณสุข ได้แก่ เอกสารการนัดหมายเข้ารับการรักษาพยาบาล เอกสารการรับรองการรักษาพยาบาลของแพทย์ เอกสารยืนยันการเข้ารับการรักษาพยาบาล หรือเอกสารทางการแพทย์ประเภทอื่น ๕. ผู้ดูแลผู้ป่วย กรณีที่เป็นบิดา มารดา คู่สมรส (ชาย-หญิง) บุตร หรือบุตรบุญธรรม ให้แนบเอกสารแสดงความสัมพันธ์ในครอบครัว เช่น สำเนาทะเบียนบ้าน สำเนาบัตรประจำตัวประชาชน สำเนาทะเบียนสมรส สำเนาสูติบัตร สำเนาใบรับรองบุตร หรือหนังสือรับรองจากผู้รับการรักษาพยาบาลในกรณีที่ไม่ได้จดทะเบียนสมรส สำหรับกรณีบุคคลอื่นนอกเหนือจาก บิดา มารดา คู่สมรส บุตร หรือบุตรบุญธรรม ให้แนบสัญญาว่าจ้าง หรือหนังสือรับรองจากผู้รับการรักษาพยาบาล โดยทั้งสองกรณีต้องแนบเอกสารแสดงรายชื่อผู้ดูแลผู้ป่วยซึ่งผู้รับรักษาพยาบาลลงลายมือชื่อรับรองเอกสาร <p>ทั้งนี้ เอกสารดังกล่าวข้างต้นต้องรับรองโดยสถานทูตหรือหน่วยงานราชการของประเทศในกลุ่มประเทศสมาชิกคณะมนตรีความร่วมมือรัฐอ่าวอาหรับ (GCC : Gulf Cooperation Council) (ตามแบบฟอร์มเอกสารหนังสือรับรองความเป็นญาติและผู้ติดตามของผู้รับบริการรักษาพยาบาล (Affidavit of Support) โดยแปลเป็นภาษาไทยหรือภาษาอังกฤษ</p>

เหตุแห่งความจำเป็น	รายการเอกสาร
<p>๒.๒๖ กรณีเพื่อการดำเนินคดีหรือดำเนินกระบวนการพิจารณาอันเกี่ยวกับคดีพิจารณาตามความจำเป็นแห่งคดี หากจะอนุญาต ให้อนุญาตครั้งละไม่เกิน ๙๐ วัน</p>	<p>๑. แบบคำขอ ๒. สำเนาหนังสือเดินทางของผู้ยื่นคำขอ ๓. หนังสือรับรองจากพนักงานสอบสวนที่เกี่ยวข้องกับคดี หรือหนังสือหรือเอกสารทางราชการที่ยืนยันว่าเป็นผู้เกี่ยวข้องกับการดำเนินคดี หรือดำเนินกระบวนการพิจารณาอันเกี่ยวกับคดี</p>
<p>๒.๒๗ กรณีปฏิบัติหน้าที่หรือภารกิจให้แก่ส่วนราชการ หรือรัฐวิสาหกิจ หรือหน่วยงานอื่นของรัฐ หรือสถานทูต หรือสถานกงสุลหรือองค์การระหว่างประเทศ ให้อนุญาตครั้งละไม่เกิน ๙๐ วัน เว้นแต่กรณีมีเหตุจำเป็นเฉพาะราย ให้อนุญาตครั้งละไม่เกิน ๑ ปี</p>	<p>๑. แบบคำขอ ๒. สำเนาหนังสือเดินทางของผู้ยื่นคำขอ ๓. หนังสือรับรองและขอให้อยู่ต่อจากส่วนราชการระดับกรมหรือเทียบเท่า หรือหัวหน้ารัฐวิสาหกิจ หรือหัวหน้าหน่วยงานอื่นของรัฐที่เกี่ยวข้อง หรือจากส่วนราชการตำรวจระดับกองบังคับการหรือเทียบเท่าขึ้นไป หรือจากส่วนราชการทหารระดับผู้บังคับหน่วยในสังกัดกระทรวงกลาโหม กองบัญชาการกองทัพอากาศ กองทัพบก กองทัพเรือ กองทัพอากาศซึ่งมีชั้นยศ พลตรี พลเรือตรี พลอากาศตรีขึ้นไป ในส่วนราชการที่เกี่ยวข้อง หรือจากสถานทูตหรือสถานกงสุลหรือจากองค์การระหว่างประเทศ</p>
<p>๒.๒๘ กรณีมีเหตุจำเป็นโดยมีสถานทูต หรือสถานกงสุล ให้การรับรองและร้องขอ (๑) กรณีมีเหตุจำเป็นให้อนุญาตครั้งละไม่เกิน ๓๐ วัน (๒) เฉพาะกรณีฝึกงานให้อนุญาต ครั้งละไม่เกิน ๙๐ วัน</p>	<p>๑. แบบคำขอ ๒. สำเนาหนังสือเดินทางของผู้ยื่นคำขอ ๓. หนังสือรับรองและขอให้อยู่ต่อจากสถานทูต หรือสถานกงสุลประจำประเทศไทย ๔. เฉพาะกรณีฝึกงาน ให้แนบสำเนาใบอนุญาตทำงาน</p>
<p>๒.๒๙ กรณีเพื่อพิสูจน์สัญชาติ ให้อนุญาตครั้งละไม่เกิน ๑๘๐ วัน</p>	<p>๑. แบบคำขอ ๒. สำเนาหนังสือเดินทางของผู้ยื่นคำขอ ๓. หนังสือรับรองจากส่วนราชการที่เกี่ยวข้อง</p>
<p>๒.๓๐ กรณีเป็นนักแสดง นักร้อง นักดนตรี ผู้ควบคุมการแสดง ตลอดจนผู้มีหน้าที่เกี่ยวข้องกับการแสดงเพื่อการบันเทิง หรือมหรสพ โดยมาเปิดการแสดงเป็นครั้งคราว ให้อนุญาตครั้งละไม่เกิน ๙๐ วัน</p>	<p>๑. แบบคำขอ ๒. สำเนาหนังสือเดินทางของผู้ยื่นคำขอ ๓. หลักฐานการได้รับอนุญาตจากกระทรวงแรงงาน ๔. หนังสือรับรองและขอให้อยู่ต่อจากภาคเอกชนที่เกี่ยวข้อง</p>
<p>๒.๓๑ กรณีเป็นผู้ควบคุมพาหนะและคนประจำพาหนะที่เข้ามาย้ท่า สถานี หรือท้องที่ในราชอาณาจักร และยังไม่สามารถเดินทางออกนอกราชอาณาจักรได้ ให้อนุญาตครั้งละไม่เกิน ๙๐ วัน</p>	<p>๑. แบบคำขอ ๒. สำเนาหนังสือเดินทางของผู้ยื่นคำขอ ๓. หนังสือรับรองและขอให้อยู่ต่อจากองค์กรหรือหน่วยงานราชการหรือเอกชนที่เกี่ยวข้อง</p>

เหตุแห่งความจำเป็น	รายการเอกสาร
<p>๒.๓๒ กรณีเป็นนักกีฬาอาชีพ หรือบุคลากรที่เกี่ยวข้องด้านกีฬาอาชีพ ให้อนุญาตครั้งละไม่เกิน ๑ ปี</p>	<p>๑. แบบคำขอ</p> <p>๒. สำเนาหนังสือเดินทาง</p> <p>๓. หนังสือรับรองคนต่างด้าวเข้าทำงานตามแบบของสำนักงานตรวจคนเข้าเมือง</p> <p>๔. สำเนาใบอนุญาตทำงานหรือใบรับค่าขอกรณีเปลี่ยนสถานประกอบการและใบอนุญาตทำงานยังมีอายุใช้ได้อยู่</p> <p>๕. สำเนาหลักฐานการจดทะเบียนขององค์กรนั้น เช่น หนังสือรับรองการจดทะเบียนบริษัทฉบับนายทะเบียนรับรองไม่เกิน ๖ เดือน หรือสำเนาใบอนุญาตให้จัดตั้งองค์กรจากราชการหรือสำเนาใบอนุญาตให้เข้ามาดำเนินการจากส่วนราชการที่เกี่ยวข้อง</p> <p>๖. สำเนาบัญชีรายชื่อ ผู้ถือหุ้นฉบับนายทะเบียนรับรองไม่เกิน ๖ เดือน (เฉพาะกรณีบริษัท)</p> <p>๗. หนังสือรับรองจากบริษัท สมาคม สโมสร หรือองค์กรยืนยันการจ้างผู้ยื่นคำขอ</p> <p>๘. สัญญาการจ้างงาน</p> <p>๙. หนังสือรับรองจากกีฬาแห่งประเทศไทย</p> <p>๑๐. สำเนาหลักฐานรับรองภาษาอังกฤษระบุการเป็นนักกีฬาของบริษัท สมาคม/สโมสรฟุตบอลที่ผู้ยื่นคำขอเล่นอยู่/เคยเล่น ผ่านการรับรองจากกระทรวงการต่างประเทศหรือหน่วยงานที่รับผิดชอบของประเทศนั้น ๆ ที่ใช้ประกอบการยื่นขอรับการตรวจลงตราก่อนเดินทางเข้ามาในราชอาณาจักร</p> <p>๑๑. สำเนาหนังสือรับรองว่าไม่มีประวัติอาชญากรรม/ยาเสพติด จากประเทศที่คนต่างด้าวพำนักอยู่ที่ใช้ประกอบการยื่นขอรับการตรวจลงตราก่อนเดินทางเข้ามาในราชอาณาจักร</p> <p>๑๒. สำเนาแบบแสดงรายการภาษีเงินได้บุคคลธรรมดาของคนต่างด้าวผู้ยื่น คำขอปีล่าสุด พร้อมใบเสร็จรับเงิน (ถ้ามี)</p> <p>๑๓. แผนที่แสดงสถานที่ทำงานของผู้ยื่นคำขอ และภาพถ่าย สถานที่ประกอบการ ภายนอกและภายในขณะเปิดทำการ</p> <p>๑๔. เอกสารหรือหลักฐานอื่นตามที่คณะกรรมการติดตามการปฏิบัติราชการของพนักงานเจ้าหน้าที่ตรวจคนเข้าเมืองของสำนักงานตรวจคนเข้าเมืองกำหนด</p> <p>๑๕. บัญชีรายชื่อคนต่างด้าวที่ทำงานในองค์กร</p>

คำสั่งสำนักงานตรวจคนเข้าเมือง

ที่ ๑๐๐/๒๕๖๒

เรื่อง ปรับปรุงรายการเอกสารประกอบการพิจารณากรณีคนต่างด้าว
 ขอยุติในราชอาณาจักรเป็นการชั่วคราว

ตามคำสั่งสำนักงานตรวจคนเข้าเมือง ที่ ๑๓๘/๒๕๕๗ เรื่อง รายการเอกสารประกอบการพิจารณากรณีคนต่างด้าวขอยุติในราชอาณาจักรเป็นการชั่วคราว ลงวันที่ ๗ กรกฎาคม พ.ศ. ๒๕๕๗ แก้ไขเพิ่มเติม โดยคำสั่งสำนักงานตรวจคนเข้าเมือง ที่ ๗/๒๕๖๒ เรื่อง ปรับปรุงรายการเอกสารประกอบการพิจารณากรณีคนต่างด้าวขอยุติในราชอาณาจักรเป็นการชั่วคราว ลงวันที่ ๑๔ มกราคม พ.ศ. ๒๕๖๒ นั้น

โดยที่เป็นการสมควรปรับปรุงรายการเอกสารประกอบการพิจารณากรณีคนต่างด้าวขอยุติในราชอาณาจักรเป็นการชั่วคราว เพื่อให้การขอยุติในราชอาณาจักรเป็นการชั่วคราวของคนต่างด้าวเป็นไปตามวัตถุประสงค์ตามบทบัญญัติของกฎหมายว่าด้วยคนเข้าเมืองอย่างแท้จริง และสามารถควบคุมกำกับดูแลมิให้คนต่างด้าวใช้เป็นช่องทางในการแอบแฝงตัวเข้ามาอยู่ในราชอาณาจักรเพื่อกระทำความผิด หรือก่ออาชญากรรมข้ามชาติ หรืออาชญากรรมที่กระทบต่อความมั่นคงและส่งผลกระทบต่อภาพลักษณ์ของประเทศ

อาศัยอำนาจตามความในข้อ ๒ แห่งคำสั่งสำนักงานตำรวจแห่งชาติ ที่ ๓๒๗/๒๕๕๗ เรื่อง หลักเกณฑ์และเงื่อนไขในการพิจารณากรณีคนต่างด้าวขอยุติในราชอาณาจักรเป็นการชั่วคราว ลงวันที่ ๓๐ มิถุนายน พ.ศ. ๒๕๕๗ จึงให้ยกเลิกคำสั่งสำนักงานตรวจคนเข้าเมือง ที่ ๗/๒๕๖๒ เรื่อง ปรับปรุงรายการเอกสารประกอบการพิจารณากรณีคนต่างด้าวขอยุติในราชอาณาจักรเป็นการชั่วคราว ลงวันที่ ๑๔ มกราคม พ.ศ. ๒๕๖๒ และกำหนดรายการเอกสารประกอบการพิจารณากรณีคนต่างด้าวขอยุติในราชอาณาจักรเป็นการชั่วคราว ตามเหตุแห่งความจำเป็นข้อ ๒.๓, ๒.๘ และ ๒.๙ ตามตารางแนบท้ายคำสั่งนี้

ทั้งนี้ ตั้งแต่วันที่ ๒๕ มีนาคม พ.ศ. ๒๕๖๒ เป็นต้นไป

สั่ง ณ วันที่ ๑๑ มีนาคม พ.ศ. ๒๕๖๒

พลตำรวจโท สุรเชษฐ์ หักพาล

ผู้บัญชาการสำนักงานตรวจคนเข้าเมือง

รายการเอกสารประกอบการพิจารณากรณีต่างตัวขออยู่ในราชอาณาจักรเป็นการชั่วคราว
แนบท้ายคำสั่งสำนักงานตรวจคนเข้าเมือง ที่ ๑๐๐ /๒๕๖๒ ลงวันที่ ๑๑ มีนาคม พ.ศ. ๒๕๖๒

เหตุแห่งความจำเป็น	รายการเอกสาร
<p>๒.๓ กรณีมีเหตุจำเป็นจะต้องอยู่ปฏิบัติงานในส่วนราชการ รัฐวิสาหกิจ หรือหน่วยงานอื่นของรัฐ ให้อนุญาตครั้งละไม่เกิน ๑ ปี</p>	<ol style="list-style-type: none"> ๑. แบบคำขอ ๒. สำเนาหนังสือเดินทางของ ผู้ยื่นคำขอ ๓. สำเนาใบอนุญาตทำงาน หรือใบรับค่าของกรณีเปลี่ยนหน่วยงานและใบอนุญาตทำงานยังมิอายุไขได้ต่ออยู่ ๔. หนังสือรับรองและขอให้อยู่ต่อจากส่วนราชการหรือ รัฐวิสาหกิจ หรือหน่วยงานอื่นของรัฐที่เกี่ยวข้อง
<p>๒.๔ กรณีเพื่อศึกษาในสถานศึกษาของรัฐ ให้อนุญาตตามระยะเวลาที่สถานศึกษารับรองครั้ง ละไม่เกิน ๑ ปี</p>	<ol style="list-style-type: none"> ๑. แบบคำขอ ๒. สำเนาหนังสือเดินทางของผู้ยื่นคำขอ ๓. หนังสือรับรองและขอให้อยู่ต่อจากสถานศึกษานั้นโดย ให้ปรากฏรายละเอียดเกี่ยวกับจำนวนปีการศึกษา ระดับ หลักสูตร ๔. กรณีขออนุญาตอยู่ต่อปีที่ ๒ เป็นต้นไป ให้มีผลการศึกษาของปีที่ผ่านมา และจำนวนชั่วโมงที่เข้าเรียน
<p>๒.๕ กรณีเพื่อศึกษาในสถานศึกษาของเอกชน (๑) กรณีโรงเรียนในระบบให้อนุญาตตามระยะเวลา ที่สถานศึกษารับรองครั้งละไม่เกิน ๑ ปี (๒) กรณีโรงเรียนนอกระบบให้อนุญาตตาม ระยะเวลาที่สถานศึกษารับรอง ครั้งละไม่เกิน ๙๐ วัน แต่รวม แล้วไม่เกิน ๑ ปี นับแต่วันที่เดินทางเข้ามาในราชอาณาจักร</p> <p><u>ประเภทและลักษณะของโรงเรียนนอกระบบ</u> ได้แก่ ประเภทสอนศาสนา,ประเภทศิลปะและกีฬา, ประเภทวิชาชีพ, ประเภทกวดวิชา และประเภทสร้างเสริมทักษะชีวิต ตามที่ ประกาศคณะกรรมการส่งเสริมการศึกษาเอกชนกำหนด</p>	<ol style="list-style-type: none"> ๑. แบบคำขอ ๒. สำเนาหนังสือเดินทางของผู้ยื่นคำขอ ๓. สำเนาหลักฐานการอนุญาตให้จัดตั้งสถานศึกษาจาก ส่วนราชการที่เกี่ยวข้อง ๔. หนังสือรับรองและขอให้อยู่ต่อจากสถานศึกษานั้นโดย ให้ปรากฏรายละเอียดเกี่ยวกับจำนวนปีการศึกษา ระดับ หลักสูตร ๕. กรณีขออนุญาตอยู่ต่อครั้งที่ ๒ เป็นต้นไป ให้มีผลการศึกษาที่ผ่านมา และจำนวนชั่วโมงที่เข้าเรียน ๖. หนังสือรับรองจากหน่วยงานของรัฐระดับกรมหรือเทียบเท่าหรือจากผู้ว่าราชการจังหวัดที่รับผิดชอบสถานศึกษา นั้น (ยกเว้นกรณีศึกษาในโรงเรียนนานาชาติและกรณีศึกษาใน ระดับอุดมศึกษา ๗. สำเนาหลักสูตรการเรียนและตารางเรียน (เฉพาะกรณี โรงเรียนนอกระบบ)

คำสั่งสำนักงานตรวจคนเข้าเมือง

ที่ ๑๐๔/๒๕๖๓

เรื่อง ปรับปรุงรายการเอกสารประกอบการพิจารณากรณีคนต่างด้าว
 อยู่ในราชอาณาจักรเป็นการชั่วคราว

ตามคำสั่งสำนักงานตรวจคนเข้าเมือง ที่ ๑๓๘/๒๕๕๗ เรื่อง รายการเอกสารประกอบการพิจารณากรณีคนต่างด้าวอยู่ในราชอาณาจักรเป็นการชั่วคราว ลงวันที่ ๗ กรกฎาคม พ.ศ. ๒๕๕๗ แก้ไขเพิ่มเติมโดยคำสั่งสำนักงานตรวจคนเข้าเมือง ที่ ๑๐๐/๒๕๖๒ เรื่อง ปรับปรุงรายการเอกสารประกอบการพิจารณากรณีคนต่างด้าวอยู่ในราชอาณาจักรเป็นการชั่วคราว ลงวันที่ ๑๑ มีนาคม พ.ศ. ๒๕๖๒ และคำสั่งสำนักงานตรวจคนเข้าเมือง ที่ ๓๐๐/๒๕๖๒ เรื่อง ปรับปรุงรายการเอกสารประกอบการพิจารณากรณีคนต่างด้าวอยู่ในราชอาณาจักรเป็นการชั่วคราว ลงวันที่ ๒๗ กันยายน พ.ศ. ๒๕๖๒ นั้น

โดยที่เป็นการสมควรปรับปรุงรายการเอกสารประกอบการพิจารณากรณีคนต่างด้าวที่อยู่ในราชอาณาจักรเป็นการชั่วคราว เพื่อให้สอดคล้องกับสถานการณ์ปัจจุบัน

อาศัยอำนาจตามความในข้อ ๒ แห่งคำสั่งสำนักงานตำรวจแห่งชาติ ที่ ๓๒๗/๒๕๕๗ เรื่อง หลักเกณฑ์และเงื่อนไขในการพิจารณากรณีคนต่างด้าวขออนุญาตอยู่ในราชอาณาจักรเป็นการชั่วคราว ลงวันที่ ๓๐ มิถุนายน พ.ศ. ๒๕๕๗ จึงให้ยกเลิกความในข้อ ๒.๑ และ ๒.๒ ของรายการเอกสารประกอบการพิจารณากรณีคนต่างด้าวอยู่ในราชอาณาจักรเป็นการชั่วคราว ที่แนบท้ายคำสั่งสำนักงานตรวจคนเข้าเมือง ที่ ๑๓๘/๒๕๕๗ เรื่อง รายการเอกสารประกอบการพิจารณากรณีคนต่างด้าวอยู่ในราชอาณาจักรเป็นการชั่วคราว ลงวันที่ ๗ กรกฎาคม พ.ศ. ๒๕๕๗ และให้ใช้ความที่แนบท้ายคำสั่งนี้แทน

ทั้งนี้ ตั้งแต่วันที่ ๓๐ เมษายน พ.ศ. ๒๕๖๓ เป็นต้นไป

สั่ง ณ วันที่ ๓๐ มีนาคม พ.ศ. ๒๕๖๓

พลตำรวจโท สมพงษ์ ชิงดวง

ผู้บัญชาการสำนักงานตรวจคนเข้าเมือง

รายการเอกสารประกอบการพิจารณากรณีต่างตัวขออยู่ในราชอาณาจักรเป็นการชั่วคราว
แนบท้ายคำสั่งสำนักงานตรวจคนเข้าเมือง ที่ ๑๐๔/๒๕๖๓ ลงวันที่ ๓๐ มีนาคม พ.ศ. ๒๕๖๓

เหตุแห่งความจำเป็น	รายการเอกสาร
<p>๒.๑ กรณีมีเหตุจำเป็นทางธุรกิจ เช่น จะต้องอยู่ปฏิบัติงาน ในบริษัท หรือ ห้างหุ้นส่วน เป็นต้น ให้อนุญาตครั้งละไม่เกิน ๑ ปี</p>	<ol style="list-style-type: none"> ๑. แบบคำขอ ๒. สำเนาหนังสือเดินทางของผู้ยื่นคำขอ ๓. หนังสือรับรองคนต่างตัวเข้าทำงานตามแบบของสำนักงานตรวจคนเข้าเมือง ๔. สำเนาใบอนุญาตทำงาน หรือใบรับคำขอกรณีเปลี่ยนแปลงสถานประกอบการและใบอนุญาตทำงานยังมีอายุใช้ได้อยู่ เว้นแต่กรณีที่กฎหมายกำหนดต้องมีใบอนุญาตทำงาน ๕. สำเนาหลักฐานการจดทะเบียนขององค์กรนั้น เช่น หนังสือรับรองการจดทะเบียนบริษัท หรือการจดทะเบียนห้างหุ้นส่วน ฉบับนายทะเบียนรับรองไม่เกิน ๖ เดือน ๖. สำเนาบัญชีรายชื่อผู้ถือหุ้นฉบับนายทะเบียนรับรองไม่เกิน ๖ เดือน ๗. สำเนางบดุล และงบกำไรขาดทุนปีล่าสุดพร้อมแบบรายการเสียภาษีเงินได้นิติบุคคลและใบเสร็จรับเงิน ๘. สำเนาแบบยื่นรายการภาษีเงินได้หัก ณ ที่จ่าย ที่มีชื่อพนักงาน และชื่อคนต่างตัวผู้ยื่นคำขอเดือนล่าสุด พร้อมสำเนาใบเสร็จรับเงิน ๙. สำเนาแบบแสดงรายการภาษีเงินได้บุคคลธรรมดาของคนต่างตัวผู้ยื่นคำขอปีล่าสุดพร้อมใบเสร็จรับเงิน (ถ้ามี) ๑๐. สำเนาแบบรายการแสดงการส่งเงินสมทบตามที่ได้ยื่นไว้ต่อสำนักงานประกันสังคม (สปส.๑ - ๑๐) เดือนล่าสุด พร้อมสำเนาใบเสร็จรับเงิน ๑๑. เอกสารหรือหลักฐานแสดงว่าธุรกิจมีความจำเป็นจะต้องว่าจ้างคนต่างตัวทำงาน เช่น ประกาศรับสมัครคนไทยเข้าทำงาน แล้วไม่มีผู้สมัคร เป็นต้น ๑๒. แผนที่แสดงสถานที่ทำงานของผู้ยื่นคำขอและภาพถ่ายสถานที่ประกอบการ ภายนอกและภายในขณะเปิดทำการ ๑๓. เอกสารหรือหลักฐานอื่นตามที่คณะกรรมการติดตามการปฏิบัติราชการของพนักงานเจ้าหน้าที่ตรวจคนเข้าเมืองของสำนักงานตรวจคนเข้าเมืองกำหนด ๑๔. ธุรกิจการค้าระหว่างประเทศ (สำนักงานผู้แทน) สำนักงานภูมิภาค และบริษัทข้ามชาติ (สำนักงานสาขา) ไม่ต้องแสดงเอกสารตามข้อ ๖, ๗ และ ๑๑

เหตุแห่งความจำเป็น	รายการเอกสาร
	<p>๑๕. ใบอนุญาตให้ประกอบกิจการต่าง ๆ กรณีธุรกิจนั้นกฎหมายกำหนดให้ต้องมีใบอนุญาต เช่น โรงแรม โรงงาน นำเที่ยว ร้านอาหาร คำของเก่า สถานรับเลี้ยงเด็ก เป็นต้น</p>
<p>๒.๒๐ กรณีเป็นครอบครัวของคนต่างด้าวที่ได้รับอนุญาตให้อยู่ในราชอาณาจักรเป็นการชั่วคราวตามหลักเกณฑ์ข้อ ๒.๑, ๒.๒, ๒.๓, ๒.๕, ๒.๖, ๒.๗, ๒.๑๐, ๒.๑๒, ๒.๑๓, ๒.๑๔, ๒.๑๕, ๒.๑๖, ๒.๑๗, ๒.๒๑, ๒.๒๒, ๒.๒๖, ๒.๒๗, ๒.๒๙, ๒.๓๒ ของคำสั่งนี้ หรือ มาตรา ๓๔ (๑) (๒) และ (๗) รวมทั้งครอบครัวของคนต่างด้าวผู้ได้รับการตรวจลงตราประเภทคนอยู่ชั่วคราว โดยมีอักษร "A" (เอ) ต่อท้ายรหัสกำกับตามวัตถุประสงค์ที่เดินทางเข้ามา (เฉพาะบิดามารดา คู่สมรส (ชาย-หญิง) บุตร บุตรบุญธรรม หรือบุตรของคู่สมรส) ยกเว้นการตรวจลงตราประเภทคนอยู่ชั่วคราว Non-Immigrant รหัส L-A ให้อยู่อาศัยครั้งละไม่เกิน ๑ ปี</p>	<p>๑. แบบคำขอ ๒. สำเนาหนังสือเดินทางของผู้ยื่นคำขอ ๓. สำเนาหนังสือเดินทางของคนต่างด้าวที่ได้รับอนุญาตให้อยู่ในราชอาณาจักร ๔. สำเนาเอกสารแสดงความสัมพันธ์กัน เช่น หลักฐานการสมรส สำเนาสูติบัตร หลักฐานการจดทะเบียนรับรองบุตร สำเนาทะเบียนบ้าน หลักฐานการจดทะเบียนรับรองบุตรบุญธรรม หรือหลักฐานอื่นจากส่วนราชการหรือหน่วยงานที่เกี่ยวข้อง ๕. กรณีบุตร บุตรบุญธรรม หรือบุตรของคู่สมรสที่มีอายุเกิน ๒๐ ปีบริบูรณ์ เจ็บป่วยหรือพิการและไม่สามารถดำรงชีพได้ โดยลำพัง ต้องอยู่ในความอุปการะของบิดาหรือมารดา ให้มีใบรับรองและขอให้อยู่ต่อจากแพทย์ประจำโรงพยาบาลหรือจากสถาบันทางการแพทย์ที่อยู่ในสังกัดของรัฐบาลแสดง ๖. กรณีเป็นครอบครัวของคนต่างด้าวที่ได้รับอนุญาตให้อยู่ในราชอาณาจักรเป็นการชั่วคราวตามหลักเกณฑ์ข้อ ๒.๒๗ ต้องมีหนังสือรับรองและขอให้อยู่ต่อจากส่วนราชการระดับกรมหรือเทียบเท่า หรือหัวหน้ารัฐวิสาหกิจ หรือหัวหน้าหน่วยงานอื่นของรัฐที่เกี่ยวข้อง หรือจากส่วนราชการตำรวจระดับกองบังคับการหรือเทียบเท่าขึ้นไป หรือจากส่วนราชการทหารระดับผู้บังคับหน่วยในสังกัดกระทรวงกลาโหม กองบัญชาการกองทัพไทยกองทัพบก กองทัพอากาศ ซึ่งมีชั้นยศ พลตรี พลเรือตรี พลอากาศตรีขึ้นไป ในส่วนราชการที่เกี่ยวข้อง หรือจากสถานทูตหรือสถานกงสุล หรือจากองค์การระหว่างประเทศ ๗. กรณีเป็นครอบครัวของคนต่างด้าวที่ได้รับอนุญาตให้อยู่ในราชอาณาจักรเป็นการชั่วคราวตามหลักเกณฑ์ข้อ ๒.๓๒ ต้องมีหนังสือรับรองและร้องขอจากหัวหน้าองค์กรซึ่งเป็นนายจ้างของคนต่างด้าวที่ได้รับอนุญาตให้อยู่ในราชอาณาจักรเป็นการชั่วคราว ตามหลักเกณฑ์ ข้อ ๒.๓๒ และหนังสือรับรองจากการกีฬาแห่งประเทศไทย</p>

คำสั่งสำนักงานตรวจคนเข้าเมือง

ที่ ๓๑๒/๒๕๖๔

เรื่อง ปรับปรุงรายการเอกสารประกอบการพิจารณากรณีคนต่างด้าว
ขอยุ่ในราชอาณาจักรเป็นการชั่วคราว

ตามคำสั่งสำนักงานตรวจคนเข้าเมือง ที่ ๑๓๘/๒๕๕๗ เรื่อง รายการเอกสารประกอบการพิจารณากรณีคนต่างด้าวขอยุ่ในราชอาณาจักรเป็นการชั่วคราว ลงวันที่ ๗ กรกฎาคม พ.ศ. ๒๕๕๗ แก้ไขเพิ่มเติมโดยคำสั่งสำนักงานตรวจคนเข้าเมือง ที่ ๓๐๐/๒๕๖๒ เรื่อง ปรับปรุงรายการเอกสารประกอบการพิจารณากรณีคนต่างด้าวขอยุ่ในราชอาณาจักรเป็นการชั่วคราว ลงวันที่ ๒๗ กันยายน พ.ศ. ๒๕๖๒ นั้น

โดยที่เป็นการสมควรปรับปรุงรายการเอกสารประกอบการพิจารณากรณีคนต่างด้าวขอยุ่ต่อในราชอาณาจักรเป็นการชั่วคราว เพื่อให้สอดคล้องกับมติคณะรัฐมนตรี เมื่อวันที่ ๑๕ มิถุนายน พ.ศ. ๒๕๖๔ ซึ่งอนุมัติในหลักการให้ปรับปรุงหลักเกณฑ์การทำประกันสุขภาพสำหรับคนต่างด้าวผู้ขอรับการตรวจลงตราประเภทคนอยู่ชั่วคราว Non-Immigrant Visa รหัส O - A (ระยะเวลาไม่เกิน ๑ ปี)

อาศัยอำนาจตามความในข้อ ๒ แห่งคำสั่งสำนักงานตำรวจแห่งชาติ ที่ ๓๒๗/๒๕๕๗ เรื่อง หลักเกณฑ์และเงื่อนไขในกรณีคนต่างด้าวขออนุญาตขอยุ่ในราชอาณาจักรเป็นการชั่วคราว ลงวันที่ ๓๐ มิถุนายน พ.ศ. ๒๕๕๗ จึงให้ยกเลิกคำสั่งสำนักงานตรวจคนเข้าเมือง ที่ ๓๐๐/๒๕๖๒ เรื่อง ปรับปรุงรายการเอกสารประกอบการพิจารณากรณีคนต่างด้าวขอยุ่ในราชอาณาจักรเป็นการชั่วคราว ลงวันที่ ๒๗ กันยายน พ.ศ. ๒๕๖๒ และกำหนดรายการเอกสารประกอบการพิจารณากรณีคนต่างด้าวขอยุ่ต่อในราชอาณาจักรเป็นการชั่วคราว ตามเหตุแห่งความจำเป็นข้อ ๒.๒๒ ตามความที่แนบท้ายคำสั่งนี้ ทั้งนี้ ตั้งแต่วันที่ ๑ ตุลาคม พ.ศ. ๒๕๖๕ เป็นต้นไป

สั่ง ณ วันที่ ๒๗ ธันวาคม พ.ศ. ๒๕๖๔

พลตำรวจโท ภาคภูมิภักดิ์ สัจจพันธุ์

ผู้บัญชาการสำนักงานตรวจคนเข้าเมือง

รายการเอกสารประกอบการพิจารณากรณีคนต่างด้าวขออยู่ในราชอาณาจักรเป็นการชั่วคราว
แบบท้ายคำสั่งสำนักงานตรวจคนเข้าเมือง ที่ ๓๑๒/๒๕๖๔ ลงวันที่ ๒๗ ธันวาคม พ.ศ. ๒๕๖๔

เหตุแห่งความเป็น	รายการเอกสาร
<p>๒.๒๒ กรณีใช้ชีวิตในชั้นปลาย (๑) ให้อนุญาตครั้งละไม่เกิน ๑ ปี (๒) คนต่างด้าวที่ได้รับการตรวจลงตราประเภทคนอยู่ชั่วคราว (Non - Immigrant Visa) รหัส O-A ตามหลักเกณฑ์การพิจารณา (๖) ให้อนุญาตตามระยะเวลาควบคุมครองของกรรมกรม์ ครั้งละไม่เกิน ๑ ปี</p>	<p>๑. แบบคำขอ ๒. สำเนาหนังสือเดินทางของผู้ยื่นคำขอ ๓. หลักฐานแสดงการมีเงินได้ เช่น เงินบำนาญ หรือ การได้รับดอกเบี้ย หรือเงินปันผล เป็นต้น และ / หรือ ๔. หนังสือรับรองการมีเงินฝากจากธนาคารพาณิชย์ที่ตั้งอยู่ในประเทศไทย และสำเนาบัญชีธนาคาร ๕. เฉพาะคนต่างด้าวตามหลักเกณฑ์การพิจารณา (๖) ๕.๑ กรณีซื้อประกันสุขภาพของไทยต้องมีหลักฐานแสดงการประกันภัยตามแบบที่สำนักงานคณะกรรมการกำกับและส่งเสริมการประกอบธุรกิจประกันภัย (คปภ.) อนุมัติ โดยสามารถตรวจสอบผ่านเว็บไซต์ longstay.tgia.org ๕.๒ กรณีซื้อประกันสุขภาพต่างประเทศ หรือ มีสวัสดิการภาครัฐจากต่างประเทศ ต้องมีเอกสารการรับรองจากสถานเอกอัครราชทูตต่างประเทศประจำประเทศไทย หรือ หนังสือรับรองลายมือชื่อของผู้อำนวยการในเอกสารที่มาแสดง (Notary) จากกระทรวงการต่างประเทศของผู้ยื่นคำขอ ตามแบบที่กระทรวงสาธารณสุขกำหนด ๕.๓ กรณีบริษัทประกันภัยปลิวเสการซื้อประกันสุขภาพทั้งหมดหรือบางส่วน ๕.๓.๑ หากซื้อประกันสุขภาพในประเทศไทย ต้องมีหนังสือปลิวเสการซื้อประกันรับรองโดยบริษัทประกันภัยนั้น ๕.๓.๒ หากซื้อประกันสุขภาพจากต่างประเทศ ต้องมีหนังสือรับรองลายมือชื่อของผู้อำนวยการในเอกสารที่มาแสดง (Notary) จากกระทรวงการต่างประเทศของผู้ยื่นคำขอ ตามแบบที่กระทรวงสาธารณสุขกำหนด ๖. กรณีตามหลักเกณฑ์ ข้อ (๗) ให้แสดงเอกสารเช่นเดียวกับข้อ ๑ - ๔ ข้างต้น</p>



คำสั่งสำนักงานตำรวจแห่งชาติ
ที่ 778 / 2553

เรื่อง มอบอำนาจในการอนุญาตให้คนต่างด้าวซึ่งได้รับการยกเว้น
การตรวจลงตรา เข้ามาอยู่ในราชอาณาจักรเป็นการชั่วคราว

ตามที่สำนักงานตำรวจแห่งชาติได้มีคำสั่งที่ 543/2 549 ถึงวันที่ 1 5 สิงหาคม พ.ศ. 2549, คำสั่งที่ 56/2551 ลงวันที่ 21 มกราคม พ.ศ. 2551 และคำสั่งที่ 6.8/2548 ลงวันที่ 8 กันยายน พ.ศ. 2546 มอบอำนาจในการอนุญาตให้คนต่างด้าว ซึ่งได้รับการยกเว้นการตรวจลงตราเข้ามาอยู่ในราชอาณาจักรเป็นการชั่วคราวไว้แล้ว นั้น

โดยที่เป็นการสมควรปรับปรุงการอนุญาตให้คนต่างด้าวซึ่งได้รับการยกเว้นการตรวจลงตราเพื่อการท่องเที่ยว ตามกฎกระทรวงกำหนดหลักเกณฑ์ วิธีการและเงื่อนไขในการตรวจ การยกเว้น และการเปลี่ยนแปลงการตรวจลงตรา พ.ศ. 2545 ลงวันที่ 16 สิงหาคม พ.ศ. 2545 เสียใหม่ให้เหมาะสมอาศัยอำนาจตามมาตรา 11 (4) แห่งพระราชบัญญัติตำรวจแห่งชาติ พ.ศ.2547 ผู้บัญชาการตำรวจแห่งชาติ จึงออกคำสั่งไว้ ดังต่อไปนี้

ให้ยกเลิกความในข้อ 3 ของคำสั่งสำนักงานตำรวจแห่งชาติ ที่ 608/2 549 ลงวันที่ 8 กันยายน พ.ศ. 2545 และให้ใช้ความต่อไปนี้แทน

“3. ผู้ถือหนังสือเดินทางหรือเอกสารใช้แทนหนังสือเดินทางซึ่งมีสัญชาติของประเทศที่รัฐมนตรีกำหนดโดยความเห็นชอบของคณะรัฐมนตรี ให้เข้ามาในราชอาณาจักรเป็นการชั่วคราวเพื่อการท่องเที่ยว ตามกฎกระทรวงกำหนดหลักเกณฑ์ วิธีการ และเงื่อนไขในการตรวจ การยกเว้น และการเปลี่ยนแปลงการตรวจลงตรา พ.ศ. 2545 ลงวันที่ 16 สิงหาคม พ.ศ. 2545 ข้อ 13 (3) ให้อนุญาตให้เข้ามาในราชอาณาจักรได้หลายครั้ง โดยอนุญาตให้อยู่ในราชอาณาจักรได้ครั้งละไม่เกินสามสิบวันนับแต่วันที่เดินทางเข้ามาในราชอาณาจักร เว้นแต่เป็นการเดินทางเข้ามาในราชอาณาจักรทางช่องทางอนุญาตของด่านตรวจคนเข้าเมืองที่มีเขตติดต่อกับประเทศเพื่อนบ้านให้อนุญาตให้อยู่ในราชอาณาจักรได้ครั้งละไม่เกินสิบห้าวันนับแต่วันที่เดินทางเข้ามาในราชอาณาจักรสำหรับคนสัญชาติมาเลเซียที่เดินทางเข้ามาในราชอาณาจักรทางช่องทางอนุญาตของด่านตรวจคนเข้าเมืองที่มีอาณาเขตติดต่อกับประเทศมาเลเซีย ให้อนุญาตให้อยู่ในราชอาณาจักรได้ครั้งละไม่เกินสามสิบวันนับแต่วันที่เดินทางเข้ามาในราชอาณาจักร”

บรรดาระเบียบ ข้อบังคับ และคำสั่งอื่นใด ในส่วนที่กำหนดไว้แล้วในคำสั่งนี้ หรือซึ่งขัดหรือแย้งกับคำสั่งนี้ ให้ใช้คำสั่งนี้แทน

ทั้งนี้ ตั้งแต่บัดนี้เป็นต้นไป

สั่ง ณ วันที่ 25 พฤศจิกายน พ.ศ. 2551

พลตำรวจเอก พัชรวาท วงษ์สุวรรณ



คำสั่งสำนักงานตรวจคนเข้าเมือง
ที่ 112/2543

เรื่อง วิธีปฏิบัติการแจ้งที่พักอาศัยของคนต่างด้าวเมื่ออยู่ในราชอาณาจักรเกิน 90 วัน

ด้วยสำนักงานตำรวจแห่งชาติ ได้แก้ไขเพิ่มเติมระเบียบเกี่ยวกับการแจ้งที่พักอาศัยของคนต่างด้าวเมื่ออยู่ในราชอาณาจักรเกิน 90 วัน ในข้อ 4 บทที่ 8 ลักษณะที่ 34 แห่งประมวลระเบียบการตำรวจไม่เกี่ยวกับคดี โดยมีสาระสำคัญให้การยื่นคำขออนุญาตเพื่ออยู่ในราชอาณาจักรเป็นการชั่วคราวต่อไปของคนต่างด้าว ตามแบบ ตม.7 เป็นการแจ้งที่พักอาศัยสำหรับระยะเวลาการอยู่ในราชอาณาจักรครบวันในครั้งแรกโดยอนุโลม และให้สำนักงานตรวจคนเข้าเมืองกำหนดวิธีการปฏิบัติเพื่อให้คนต่างด้าวแจ้งที่พักอาศัยตามระยะเวลาที่กฎหมายกำหนด

ฉะนั้น เพื่อให้การปฏิบัติงานของพนักงานเจ้าหน้าที่ตรวจคนเข้าเมืองเป็นไปด้วยความเรียบร้อยสำนักงานตรวจคนเข้าเมืองจึงได้กำหนดวิธีปฏิบัติการแจ้งที่พักอาศัยของคนต่างด้าวเมื่ออยู่ในราชอาณาจักรเกิน 90 วัน ไว้ดังต่อไปนี้

ข้อ 1 กรณีแจ้งที่พักอาศัยเมื่ออยู่ในราชอาณาจักรเกิน 90 วัน ตามแบบ ตม.47

1.1 คนต่างด้าวที่ต้องแจ้งที่พักอาศัยเมื่ออยู่ในราชอาณาจักรเกิน 90 วัน ตามแบบ ตม.47 ได้แก่ คนต่างด้าวที่เดินทางเข้ามาในราชอาณาจักรแล้วอยู่ในราชอาณาจักรติดต่อกันเกินกว่า 90 วัน เว้นแต่ผู้ได้รับอนุญาตตามมาตรา 15 แห่งพระราชบัญญัติคนเข้าเมือง พ.ศ.2522

1.2 เมื่อ งาน 1 กองกับการ 4 กองบังคับการอำนวยการ สำนักงานตรวจคนเข้าเมือง หรือกลุ่มงานบริการขอยู่ต่อ (ศูนย์รัชดา) หรือด่านตรวจคนเข้าเมืองในส่วนภูมิภาค แล้วแต่กรณีได้รับแจ้งตามแบบ ตม.47 แล้ว ให้ฉีกส่วนล่างของแบบ ตม.47 ให้กับคนต่างด้าวเก็บไว้เป็นหลักฐาน พร้อมทั้งกำหนดวันให้กับคนต่างด้าวในการแจ้งครั้งต่อไป

1.3 การนัดวันให้กับคนต่างด้าวแจ้งที่พักอาศัยเมื่ออยู่ในราชอาณาจักรเกิน 90 วัน ครั้งต่อไปให้นับตั้งแต่วันเดินทางเข้าครั้งสุดท้ายไปอีก 90 วัน โดยดูจากตารางแนบท้ายคำสั่งนี้ และหากวันที่จะต้องแจ้งที่พักอาศัยเมื่ออยู่ในราชอาณาจักรเกิน 90 วันครั้งต่อไปตรงกับวันหยุดราชการให้ทำการนัดหมายในวันถัดไปและคนต่างด้าวสามารถแจ้งที่พักอาศัยได้ก่อนหรือหลัง 7 วัน นับจากวันครบกำหนด

1.4 ให้กลุ่มงานบริการขอยุ่ต่อ (ศูนย์รัชดา) และด่านตรวจคนเข้าเมืองในส่วนภูมิภาค แจ้งผลการรับแจ้งให้ งาน 1 กองกำกับการ 4 กองบังคับการอำนวยการ สำนักงานตรวจคนเข้าเมือง ทราบทุก 7 วัน

1.5 การแจ้งที่พกอาศัยเมื่ออยู่ในราชอาณาจักรเกิน 90 วัน ของคนต่างด้าว ตามแบบ ตม. 47 คนต่างด้าวอาจไปแจ้งด้วยตนเอง หรือมอบหมายให้ผู้อื่นนำหนังสือหรือมีหนังสือแจ้ง ทางไปรษณีย์ลงทะเบียนก็ได้ และให้พนักงานเจ้าหน้าที่ตรวจคนเข้าเมืองที่รับแจ้งออกใบรับแจ้ง ให้แก่ผู้แจ้งไว้เป็นหลักฐานแล้วให้ดำเนินการส่งเอกสารการรับแจ้งไปยังงาน 1 กองกำกับการ 4 กองบังคับการอำนวยการ สำนักงานตรวจคนเข้าเมือง โดยมีช้ก้

ข้อ 2 กรณียื่นคำขออนุญาตเพื่ออยู่ในราชอาณาจักรเป็นการชั่วคราวต่อไป ตามแบบ ตม.7

2.1 กรณีคนต่างด้าวยื่นคำขออนุญาตเพื่ออยู่ในราชอาณาจักรเป็นการชั่วคราวต่อไป ตามแบบ ตม.7 ณ ที่ทำการกองตรวจคนเข้าเมือง 1 หรือกองตรวจคนเข้าเมือง 3 เฉพาะกรณี ตรวจลงตราครั้งแรกและมายื่นคำร้องขอยุ่ต่อในปีแรกให้ถือเป็นการแจ้งที่พกอาศัยเมื่ออยู่ใน ราชอาณาจักรเกิน 90 วัน ในครั้งแรกโดยอนุโลม

2.2 เมื่อ กองตรวจคนเข้าเมือง 1 และ กองตรวจคนเข้าเมือง 3 ได้รับคำขออนุญาตฯ ตามข้อ 2.1 แล้วให้แจ้งคนต่างด้าวถึงการแจ้งที่พกอาศัยครั้งต่อไป พร้อมวันนัดหมายโดยแนบสลิป ตามแบบทำยคำสั่งนี้ติดไว้กับหนังสือเดินทาง

2.3 การนัดวันสำหรับการแจ้งที่พกอาศัยของคนต่างด้าวครั้งต่อไป ตามข้อ 2.2 ให้นับ จากวันที่ได้ยื่นคำขออนุญาตเพื่ออยู่ในราชอาณาจักรเป็นการชั่วคราวต่อไปอีก 90 วัน โดยดูจาก ตารางแนบทำยคำสั่งนี้

ข้อ 3 กรณีคนต่างด้าวได้รับการตรวจลงตราประเภทคนอยู่ชั่วคราว ที่มีรหัส A กำกับทำย วัตถุประสงค์ของการเข้ามาในราชอาณาจักร (NON----A) ก่อนเดินทางเข้ามาในราชอาณาจักร

• ให้กองตรวจคนเข้าเมือง 2 หรือ กองตรวจคนเข้าเมือง 3 แนบสลิปตามแบบทำยคำสั่ง นี้ติดไว้กับหนังสือเดินทางของคนต่างด้าว พร้อมทั้งกำหนดวันที่บุคคลต่างด้าวต้องแจ้งที่พกอาศัย เมื่ออยู่ในราชอาณาจักรเกิน 90 วัน

ทั้งนี้ ให้ถือปฏิบัติตั้งแต่นี้เป็นต้นไป

สั่ง ณ วันที่ 13 กรกฎาคม พ.ศ. 2543

(ลงชื่อ) พลตำรวจโท ชิตชัย วรรณสถิตย์

(ชิตชัย วรรณสถิตย์)

ผู้บัญชาการสำนักงานตรวจคนเข้าเมือง



คำเตือน

การแจ้งอยู่เกิน 90 วัน ของบุคคลต่างด้าว คนต่างด้าวที่ได้รับอนุญาตให้อยู่ในราชอาณาจักรเป็นการชั่วคราวในระยะยาว ต้องแจ้งที่ที่พักอาศัยต่อพนักงานเจ้าหน้าที่ ที่ทำการตรวจคนเข้าเมืองส่วนกลาง หรือด่านภูมิภาค ทุกระยะ 90 วัน

กรณียื่นคำขออนุญาตเพื่อรอลงนามในราชอาณาจักรเป็นการชั่วคราวต่อไป ตามแบบ ตม.7 ให้ถือว่าเป็นการแจ้งที่พักอาศัยสำหรับระยะเวลาการอยู่ในราชอาณาจักรครบ 90 วัน ในครั้งแรกโดยอัตโนมัติ

ผู้ใดไม่ปฏิบัติตามต้องระวางโทษปรับไม่เกินห้าพันบาท และปรับอีกไม่เกินวันละสองร้อยบาท จนกว่าจะปฏิบัติให้ถูกต้องตาม พ.ร.บ.คนเข้าเมือง พ.ศ. 2522 มาตรา 76 แจ้ง 90 วัน ครั้งต่อไป...../...../.....

(ลงชื่อ).....

พนักงานเจ้าหน้าที่ตรวจคนเข้าเมือง

...../...../.....



NOTICE

TO NOTIFY OF STAYING LONGER THAN 90 DAYS The ALIEN permitted to stay longer in the kingdom must notify your place of residence to the immigration office every 90 days.

In case of application for extension of temporary stay in the kingdom by TM.7 you have notified your place of residence at the first time.

Any ALIEN who fails to comply with, wit be punished with a fine not exceeding 5,000.-Baht and with an Additional fine not exceeding 200.-Baht for each day which passes until the law is complied with. ACCORDING TO IMMIGRATION ACT B.E.2522 SECTION 76

To notify again on...../...../.....

(Sign).....

Immigration officer

...../...../.....



คำสั่งสำนักงานตรวจคนเข้าเมือง
ที่ 224/2549
เรื่อง แนวทางปฏิบัติกรณีหนังสือเดินทางสูญหาย

เนื่องจากได้มีการตราพระราชกฤษฎีกาแบ่งส่วนราชการสำนักงานตำรวจแห่งชาติ พ.ศ. 2548 ขึ้นใหม่ โดยมีผลใช้บังคับตั้งแต่วันที่ 30 มิถุนายน 2548 เป็นต้นไป และได้มีการออกกฎกระทรวงแบ่งส่วนราชการเป็นกองบังคับการหรือส่วนราชการที่เรียกชื่ออย่างอื่นในสำนักงานตำรวจแห่งชาติ พ.ศ. 2548 ให้ยุบเลิกส่วนราชการตามพระราชกฤษฎีกาแบ่งส่วนราชการกรมตำรวจ กระทรวงมหาดไทย พ.ศ. 2539 และที่แก้ไขเพิ่มเติมทั้งหมด และให้มีการจัดตั้งส่วนราชการขึ้นใหม่ประกอบด้วยได้มีการออกระเบียบสำนักงานตำรวจแห่งชาติว่าด้วยการกำหนดอำนาจหน้าที่ของส่วนราชการในสำนักงานตำรวจแห่งชาติ พ.ศ. 2548 กำหนดอำนาจหน้าที่ของส่วนราชการที่มีฐานะต่ำกว่ากองบังคับการในสำนักงานตำรวจแห่งชาติ ไว้ถือปฏิบัติแล้ว นั้น

เพื่อให้การดำเนินการกรณีหนังสือเดินทางของคนต่างด้าวสูญหาย เป็นไปด้วยความเรียบร้อย และสอดคล้องกับการกำหนดอำนาจหน้าที่ของส่วนราชการผู้บัญชาการสำนักงานตรวจคนเข้าเมือง จึงออกคำสั่งไว้ ดังต่อไปนี้

1. ให้ยกเลิก

1.1 คำสั่งสำนักงานตรวจคนเข้าเมือง ที่ 103/2543 ลงวันที่ 16 มิถุนายน พ.ศ. 2543 เรื่อง แนวทางการปฏิบัติกรณีหนังสือเดินทางสูญหาย

บรรดาระเบียบ ข้อบังคับและคำสั่งอื่นใดซึ่งขัดหรือแย้งกับคำสั่งนี้ให้ใช้คำสั่งนี้แทน

2. การดำเนินการกรณีหนังสือเดินทางของคนต่างด้าวสูญหายให้ถือปฏิบัติดังนี้

2.1 กรณีอยู่ในความรับผิดชอบของกองบังคับการตรวจคนเข้าเมืองกรุงเทพมหานคร

2.1.1 ให้พนักงานเจ้าหน้าที่ผู้มีหน้าที่รับผิดชอบในสังกัด กองกำกับการ 2 กองบังคับการตรวจคนเข้าเมืองกรุงเทพมหานคร จัดให้คนต่างด้าวเขียนคำขอ และกรอกข้อมูลรายละเอียด เช่น ชื่อ ชื่อสกุล เลขที่หนังสือเดินทาง วัน เดือน ปี ที่เดินทางเข้ามาในราชอาณาจักร และเที่ยวบิน

2.1.2 ให้ตรวจสอบรายละเอียดของคำขอ และตรวจสอบความถูกต้องสมบูรณ์ของหนังสือเดินทาง หรือเอกสารใช้แทนหนังสือเดินทางเล่มใหม่ และหลักฐานการแจ้งความร้องทุกข์

2.1.3 ให้ตรวจสอบหลักฐานการเดินทางเข้ามาในราชอาณาจักรกับระบบคอมพิวเตอร์หรือบัตร ตม.6 ว่าเข้ามาในราชอาณาจักรถูกต้องหรือไม่ เมื่อพบว่าข้อมูลถูกต้องให้ดำเนินการสำเนาตราขาเข้าให้กับคนต่างด้าว

2.1.4 กรณีคนต่างด้าวได้รับอนุญาตให้อยู่ต่อในราชอาณาจักรเป็นการชั่วคราว หรือได้รับอนุญาตให้อยู่ในราชอาณาจักรเพื่อรอฟังผลการพิจารณาคำขอ หรือเพื่อรอรับใบสำคัญถิ่นที่อยู่ หรือ เพื่อรอรับทราบผลของการพิจารณาของคณะกรรมการพิจารณาคนเข้าเมืองหรือพนักงานเจ้าหน้าที่ซึ่ง คณะกรรมการมอบหมาย ให้พนักงานเจ้าหน้าที่ผู้มีหน้าที่รับผิดชอบสำเนาตราอนุญาตให้อยู่ในราชอาณาจักรเป็นการชั่วคราว หรือตราอนุญาตให้อยู่ในราชอาณาจักรเพื่อรอฟังผลการพิจารณา คำขอ หรือตราอนุญาตให้อยู่ในราชอาณาจักรเพื่อรอรับใบสำคัญถิ่นที่อยู่หรือเพื่อรอรับทราบผลของการพิจารณาของคณะกรรมการพิจารณาคนเข้าเมืองหรือพนักงานเจ้าหน้าที่ซึ่งคณะกรรมการมอบหมายให้กับคนต่างด้าว

2.1.5 ให้บันทึกข้อมูลหนังสือเดินทางที่สูญหายไว้ในระบบบัญชีใฝ้าดู

2.2 กรณีอยู่ในความรับผิดชอบของด่านตรวจคนเข้าเมือง

2.2.1 ให้พนักงานเจ้าหน้าที่ประจำด่านตรวจคนเข้าเมืองผู้มีหน้าที่รับผิดชอบ ดำเนินการเช่นเดียวกับข้อ 2.1.1 ถึง 2.1.4

2.2.2 ให้ส่งข้อมูลหนังสือเดินทางที่สูญหายไปยังศูนย์ตรวจคนเข้าเมืองภาคฯ เพื่อดำเนินการบันทึกข้อมูลในระบบบัญชีใฝ้าดู

กรณีศูนย์ตรวจคนเข้าเมืองภาคฯ ที่ยังไม่สามารถดำเนินการบันทึกข้อมูลในระบบบัญชีใฝ้าดูเองได้ให้ส่งข้อมูลหนังสือเดินทางที่สูญหาย ผ่านไปยังศูนย์ข้อมูลตรวจคนเข้าเมือง เพื่อดำเนินการบันทึกข้อมูลในระบบบัญชีใฝ้าดู ต่อไป

3. การนำข้อมูลออกจากระบบบัญชีใฝ้าดู มีเงื่อนไข ดังนี้

3.1 ได้รับการร้องขอจากคนต่างด้าว ผู้เป็นเจ้าของหนังสือเดินทางที่แจ้งสูญหาย

3.2 คนต่างด้าวผู้นั้นได้เดินทางเข้า-ออกราชอาณาจักรเป็นประจำ

3.3 ได้มีการบันทึกข้อมูลไว้ในระบบบัญชีใฝ้าดู ไม่น้อยกว่า 6 เดือน

3.4 ให้ผู้บังคับการกองตรวจคนเข้าเมืองกรุงเทพมหานคร มีอำนาจในการลบข้อมูลออกจากระบบบัญชีใฝ้าดู กรณีอยู่ในความรับผิดชอบของกองบังคับการตรวจคนเข้าเมืองกรุงเทพมหานครและให้ รองผู้บังคับการ ศูนย์ตรวจคนเข้าเมืองภาคฯ มีอำนาจในการลบข้อมูลออกจากระบบบัญชีใฝ้าดู กรณีอยู่ในความรับผิดชอบของด่านตรวจคนเข้าเมือง

3.5 ศูนย์ตรวจคนเข้าเมืองภาคฯ ที่ยังไม่สามารถลบข้อมูลออกจากระบบบัญชีเฝ้าดูเองได้ ให้ส่งเรื่องที่ รองผู้บังคับการ ศูนย์ตรวจคนเข้าเมืองภาคฯ ลงนามแล้ว ไปยังศูนย์ข้อมูลตรวจคนเข้าเมือง เพื่อดำเนินการลบข้อมูลออกจากระบบบัญชีเฝ้าดูต่อไป

3.6 กรณีไม่ครบเงื่อนไขตามข้อ 3.1 - 3.3 ให้เสนอผู้บัญชาการสำนักงานตรวจคนเข้าเมือง เพื่อพิจารณาลบข้อมูลออกจากระบบบัญชีเฝ้าดูเป็นกรณี ๆ ไป

ทั้งนี้ ให้ถือปฏิบัติตั้งแต่นี้เป็นต้นไป

สั่ง ณ วันที่ 5 กันยายน พ.ศ. 2549

(ลงชื่อ) พลตำรวจโท สุวัฒน์ อารงศรีสกุล

(สุวัฒน์ อารงศรีสกุล)

ผู้บัญชาการสำนักงานตรวจคนเข้าเมือง



คำสั่งสำนักงานตรวจคนเข้าเมือง
ที่ 299/2551
เรื่อง การมอบอำนาจตามพระราชบัญญัติคนเข้าเมือง พ.ศ. 2522

ตามที่สำนักงานตำรวจแห่งชาติได้มีคำสั่งที่ 543/2549 ลงวันที่ 15 สิงหาคม พ.ศ. 2549 มอบอำนาจตามพระราชบัญญัติคนเข้าเมือง พ.ศ. 2522 ไว้แล้ว นั้น

อาศัยอำนาจตามความในมาตรา 26 แห่งพระราชบัญญัติคนเข้าเมือง พ.ศ. 2522 ประกอบความในข้อ 4 แห่งระเบียบ ก.ต.ช. ว่าด้วยหลักเกณฑ์การปฏิบัติราชการของผู้บัญชาการในฐานะอธิบดีหรือแทนผู้บัญชาการตำรวจแห่งชาติ พ.ศ. 2551 จึงให้ รองผู้บังคับการศูนย์ตรวจคนเข้าเมืองภาคในสังกัดสำนักงานตรวจคนเข้าเมือง เป็นผู้อนุญาต ตามข้อ 2 ของคำสั่งสำนักงานตำรวจแห่งชาติที่ 543/2549 ลงวันที่ 15 สิงหาคม พ.ศ. 2549 ด้วย

ทั้งนี้ ตั้งแต่บัดนี้เป็นต้นไป

สั่ง ณ วันที่ 1 ธันวาคม พ.ศ. 2551

(ลงชื่อ) พลตำรวจโท ชัชวาลย์ สุขสมจิตร
(ชัชวาลย์ สุขสมจิตร)
ผู้บัญชาการสำนักงานตรวจคนเข้าเมือง



คำสั่งสำนักงานตรวจคนเข้าเมือง
ที่ 190/2552

เรื่อง การมอบหมายการปฏิบัติหน้าที่ตามพระราชบัญญัติคนเข้าเมือง พ.ศ. 2522

ตามที่ได้มีพระราชกฤษฎีกาแบ่งส่วนราชการสำนักงานตำรวจแห่งชาติ พ.ศ. 2552 และ กฎกระทรวงแบ่งส่วนราชการเป็นกองบังคับการหรือส่วนราชการที่เรียกชื่ออย่างอื่นในสำนักงานตำรวจแต่แห่งชาติ พ.ศ. 2552 แบ่งส่วนราชการสำนักงานตรวจคนเข้าเมืองเสียใหม่ ซึ่งจะมีผลใช้บังคับตั้งแต่วันที่ 7 กันยายน 2552 เป็นต้นไป

เพื่อให้การปฏิบัติหน้าที่ราชการของพนักงานเจ้าหน้าที่ตรวจคนเข้าเมืองตามพระราชบัญญัติคนเข้าเมือง พ.ศ. 2522 เป็นไปอย่างต่อเนื่อง ถูกต้องและชัดเจน อาศัยอำนาจตามพระราชบัญญัติตำรวจแห่งชาติ พ.ศ. 2547 และระเบียบ ก.ต.ช.ว่าด้วยหลักเกณฑ์การปฏิบัติราชการของ ผู้บัญชาการในฐานะเป็นอธิบดี หรือแทนผู้บัญชาการตำรวจแห่งชาติ พ.ศ. 2551 จึงให้พนักงานเจ้าหน้าที่ตรวจคนเข้าเมืองปฏิบัติหน้าที่

ตามพระราชบัญญัติคนเข้าเมือง พ.ศ. 2522 ดังนี้

1. บรรดาอำนาจหน้าที่ของหัวหน้าด่านตรวจคนเข้าเมืองซึ่งได้รับมอบหมายจากผู้บัญชาการตำรวจแห่งชาติ หรือผู้บัญชาการสำนักงานตรวจคนเข้าเมือง ตามกฎระเบียบ คำสั่งหรือ ข้อบังคับทั้งหลายที่ใช้ก่อนพระราชกฤษฎีกาแบ่งส่วนราชการสำนักงานตำรวจแห่งชาติ พ.ศ. 2552 ใช้บังคับให้เป็นอำนาจหน้าที่ของหัวหน้าตรวจคนเข้าเมืองจังหวัด ที่มีอำนาจหน้าที่รับผิดชอบด่านตรวจคนเข้าเมืองนั้น ยกเว้นหัวหน้าด่านตรวจคนเข้าเมืองทำอากาศยาน ในสังกัดกองบังคับการตรวจคนเข้าเมือง 2 ให้คงมีอำนาจหน้าที่ตามกฎ ระเบียบ คำสั่งหรือ ข้อบังคับดังเดิม

2. บรรดาอำนาจหน้าที่ของรองผู้บังคับการหัวหน้าหน่วยงานใดในสังกัดสำนักงานตรวจคนเข้าเมือง ซึ่งได้รับมอบหมายจากผู้บัญชาการตำรวจแห่งชาติ หรือผู้บัญชาการสำนักงานตรวจคนเข้าเมือง ตามกฎระเบียบคำสั่งหรือ ข้อบังคับทั้งหลายที่ใช้ก่อนพระราชกฤษฎีกาแบ่งส่วนราชการสำนักงานตำรวจแห่งชาติ พ.ศ. 2552 ใช้บังคับให้เป็นอำนาจหน้าที่ของผู้บังคับการหัวหน้าหน่วยงานนั้น ในสังกัดสำนักงานตรวจคนเข้าเมืองตามกฎกระทรวงแบ่งส่วนราชการเป็นกองบังคับการหรือส่วนราชการที่เรียกชื่ออย่างอื่นในสำนักงานตำรวจแห่งชาติ พ.ศ. 2552

ทั้งนี้ ตั้งแต่บัดนี้เป็นต้นไป

สั่ง ณ วันที่ 7 กันยายน พ.ศ. 2552

(ลงชื่อ) พลตำรวจโท ชัชวาลย์ สุขสมจิตร

(ชัชวาลย์ สุขสมจิตร)

ผู้บัญชาการสำนักงานตรวจคนเข้าเมือง



บันทึกข้อความ

ส่วนราชการ ศร.

โทร. ๐ ๒๒๒๓ ๒๓๖๔, ๐ ๒๒๔๗ ๓๑๒๖

ที่ ๐๐๒๔.๘๘๗/๑๐๗

วันที่ ๒๒ มิถุนายน ๒๕๖๔

เรื่อง แนวทางปฏิบัติกรณีคนต่างด้าวเป็นผู้เสียหายหรือผู้ต้องหาในคดีอาญาหรือถึงแก่ความตายโดยผิดธรรมชาติ

จศข., รอง ผบ.ศร. หรือตำแหน่งเทียบเท่า

ผู้ช่วย ผบ.ศร. หรือตำแหน่งเทียบเท่า

ผบ. หรือตำแหน่งเทียบเท่า

ผบ.ในสังกัด สง.ผบ.ศร.

ตามที่หนังสือ ศร.ที่ ๐๐๒๔.๑๑๒๖/๒๘๗ ลง ๑๒ พ.ย.๕๘ ได้กำหนดแนวทางปฏิบัติกรณีคนต่างด้าวที่เดินทางเข้ามาในราชอาณาจักรเป็นผู้เสียหายหรือผู้ต้องหาในคดีอาญาหรือถึงแก่ความตายโดยผิดธรรมชาติให้หน่วยงานในสังกัดถือปฏิบัติไว้แล้ว นั้น

เนื่องจากแนวทางปฏิบัติดังกล่าวได้ใช้มาเป็นเวลาพอสมควร ซึ่งบางกรณีอาจเกิดข้อขัดข้องในทางปฏิบัติ ดังนั้น เพื่อให้การปฏิบัติงานของเจ้าหน้าที่ตำรวจในส่วนที่เกี่ยวข้องเป็นไปด้วยความเรียบร้อย รวดเร็ว ลดขั้นตอนและข้อขัดข้องในทางปฏิบัติ อันเป็นการเพิ่มประสิทธิภาพการปฏิบัติราชการ จึงให้ยกเลิกหนังสือ ศร.ที่ ๐๐๒๔.๑๑๒๖/๒๘๗ ลง ๑๒ พ.ย.๕๘ เรื่อง แนวทางปฏิบัติกรณีคนต่างด้าวเป็นผู้เสียหายหรือผู้ต้องหาในคดีอาญาหรือถึงแก่ความตายโดยผิดธรรมชาติ และหนังสือ ศร.ที่ ๐๐๒๔.๑๖๓๖/๖๓๓ ลง ๑๔ ก.พ.๖๒ เรื่อง ปรับปรุงแนวทางปฏิบัติกรณีคนต่างด้าวตกเป็นผู้เสียหายหรือผู้ต้องหาในคดีอาญาหรือถึงแก่ความตายโดยผิดธรรมชาติ โดยกำหนดแนวทางปฏิบัติขึ้นใหม่ ดังนี้

๑. คนต่างด้าวเป็นผู้เสียหายในคดีอาญาหรือถึงแก่ความตายโดยผิดธรรมชาติ

๑.๑ กรณีคนต่างด้าวเป็นผู้เสียหายในคดีอาญา

ให้หัวหน้าสถานีตำรวจหรือหัวหน้าหน่วยงานที่รับผิดชอบการสอบสวน ดำเนินการรวบรวมรายละเอียดเกี่ยวกับคนต่างด้าวโดยให้ปรากฏชื่อ ชื่อสกุล (ภาษาไทยและภาษาอังกฤษ) วันเดือนปีเกิด อายุ สัญชาติ เชื้อชาติ เพศ หมายเลขหนังสือเดินทาง ภูมิลำเนา การเดินทางเข้ามาในราชอาณาจักรเมื่อวันเดือนปีใด โดยทางใด วันเดือนปีที่เกิดเหตุ พฤติการณ์แห่งคดี และสำเนาหนังสือเดินทางจำนวน ๑ ชุด (ตามเอกสารแบบที่ ๑) ส่งไปยัง ดท. ภายใน ๒๔ ชั่วโมง นับแต่เวลาที่ทราบเหตุดังกล่าว เพื่อแจ้งให้สถานเอกอัครราชทูต สถานกงสุล และสำนักงานกลางตำรวจสากลของประเทศที่คนต่างด้าวเป็นผู้เสียหายทราบ

๑.๒ กรณีคนต่างด้าวถึงแก่ความตายโดยผิดธรรมชาติ

ให้หัวหน้าสถานีตำรวจหรือหัวหน้าหน่วยงานที่รับผิดชอบการสอบสวน ดำเนินการรวบรวมรายละเอียดเกี่ยวกับคนต่างด้าว โดยให้ปรากฏ ชื่อ ชื่อสกุล (ภาษาไทยและภาษาอังกฤษ) วันเดือนปีเกิด อายุ สัญชาติ เชื้อชาติ เพศ หมายเลขหนังสือเดินทาง ภูมิลำเนา การเดินทางเข้ามาในราชอาณาจักรเมื่อวันเดือนปีใด โดยทางใด วันเดือนปีที่เกิดเหตุ พฤติการณ์แห่งคดี และสำเนาหนังสือเดินทางจำนวน ๑ ชุด (ตามเอกสารแบบที่ ๒) ส่งไปยังหน่วยงาน ดังต่อไปนี้

๑.๒.๑ ดท. ภายใน ๒๔ ชั่วโมง นับแต่เวลาที่ทราบเหตุดังกล่าวหรือมีส่ง ภาพถ่ายศพ จำนวน ๓ ภาพ และพิมพ์ลายนิ้วมือศพ จำนวน ๓ ชุด เพื่อแจ้งให้สถานเอกอัครราชทูต สถานกงสุล และสำนักงานกลางตำรวจสากลของประเทศที่คนต่างด้าวถึงแก่ความตายทราบ

๑.๒.๒ สตม. ภายใน ๒๔ ชั่วโมง นับแต่เวลาที่ทราบเหตุดังกล่าว โดยสถานีตำรวจหรือหน่วยงานที่รับผิดชอบการสอบสวนซึ่งมีที่ตั้งอยู่ในเขตพื้นที่กรุงเทพมหานคร ให้ส่งไปที่ ศท.ตม. ส่วนสถานีตำรวจ

หรือหน่วยงาน...

หรือหน่วยงานที่รับผิดชอบการสอบสวน ซึ่งมีที่ตั้งอยู่นอกเขตพื้นที่กรุงเทพมหานคร ให้ส่งไปที่ ตม.จว. หรือ
ท่านตรวจ คนเข้าเมืองในพื้นที่ใกล้เคียงที่สุด เพื่อบันทึกข้อมูลลงในระบบเทคโนโลยีสารสนเทศของ สศน.

๒. คนต่างด้าวเป็นผู้ต้องหาและถูกแจ้งข้อกล่าวหาในคดีอาญา

๒.๑ ให้หัวหน้าสถานีตำรวจ หรือ หัวหน้าหน่วยงานที่รับผิดชอบการสอบสวนดำเนินการ
รวบรวมรายละเอียดเกี่ยวกับผู้ต้องหา โดยให้ปรากฏ ชื่อ ชื่อสกุล(ภาษาไทยและภาษาอังกฤษ) วันเดือนปีเกิด อายุ
สัญชาติ เชื้อชาติ เพศ หมายเลขหนังสือเดินทาง ภูมิลำเนาที่พักอาศัย การเดินทางเข้ามาในราชอาณาจักร
เมื่อวันเดือนปีใด โดยทางใด วันเดือนปีที่ถูกจับกุมหรือถูกแจ้งข้อหา ข้อหาหรือฐานความผิด สถานที่จับกุมหรือ
แจ้งข้อหา และพฤติการณ์แห่งคดี แล้วรายงาน(ตามเอกสารแบบที่ ๓) พร้อมส่งภาพถ่ายผู้ต้องหา จำนวน
๓ ภาพ พิมพ์ลายนิ้วมือผู้ต้องหา จำนวน ๓ ชุด สำเนาหนังสือเดินทาง จำนวน ๑ ชุด และสำเนาบันทนาการ
การจับกุม สำเนาหมายจับหรือหลักฐานการดำเนินคดี จำนวน ๑ ชุด ไปยังหน่วยงานดังต่อไปนี้ ภายใน
๒๔ ชั่วโมง นับแต่ผู้ต้องหามาถึงที่ทำการของพนักงานสอบสวน หรือคนต่างด้าวถูกแจ้งข้อกล่าวหา

๒.๑.๑ สศน. เพื่อตรวจสอบ เพิกถอนการอนุญาตให้อยู่ในราชอาณาจักรของคนต่างด้าว
ที่มีลักษณะต้องห้ามมิให้เข้ามาในราชอาณาจักร และดำเนินการอื่นที่เกี่ยวข้องตาม พ.ร.บ.คนเข้าเมือง พ.ศ.๒๕๒๒
หากทำการเพิกถอนแล้วรีบแจ้งให้พนักงานสอบสวนทราบ ทั้งนี้ สถานีตำรวจ หรือหน่วยงานที่รับผิดชอบ
การสอบสวนที่มีที่ตั้งอยู่ในเขตพื้นที่กรุงเทพมหานคร ให้ส่งไปยัง กก.๓ บก.ส.ส.ตม. ส่วนสถานีตำรวจหรือ
หน่วยงานที่รับผิดชอบการสอบสวนซึ่งมีที่ตั้งอยู่นอกเขตพื้นที่กรุงเทพมหานคร ให้ส่งไปที่ ตม.จว.หรือท่านตรวจ
คนเข้าเมืองในพื้นที่ใกล้เคียงที่สุด

๒.๑.๒ ตท. เพื่อแจ้งให้สถานเอกอัครราชทูต สถานกงสุล และสำนักงานกลางตำรวจ
สากลของประเทศที่มีผู้ต้องหามีสัญชาติทราบ รวมทั้งตรวจสอบประวัติอาชญากรรมของผู้ต้องหาทราบ

ในกรณีที่มีพนักงานสอบสวนทำการเปรียบเทียบปรับในชั้นสอบสวน ให้แจ้งผลคดี
พร้อมสำเนาใบเสร็จรับเงินการเสียค่าปรับส่งให้ สศน. ในคราวเดียวกัน หรือจะดำเนินการตามข้อ ๒.๗ ก็ได้
แล้วแต่กรณี

๒.๒ ให้หัวหน้าสถานีตำรวจ หรือหัวหน้าหน่วยงานที่รับผิดชอบการสอบสวนบันทึกข้อมูล
รายละเอียดทางคดีในระบบสารสนเทศ ตร. โดยปรากฏชื่อ ชื่อสกุล(ภาษาไทยและภาษาอังกฤษ) วันเดือนปีเกิด
สัญชาติ เชื้อชาติ เพศ และหมายเลขหนังสือเดินทาง ภูมิลำเนาที่พักอาศัย เพื่อให้สามารถเชื่อมโยงข้อมูลกับ
รวมทั้งตรวจสอบข้อมูลในระบบสารสนเทศ ตร. ว่าคนต่างด้าวดังกล่าวเคยถูกจับกุมดำเนินคดีหรือไม่ อย่างไร
ทั้งนี้ หากตรวจพบว่าคนต่างด้าวอยู่ระหว่างการถูกดำเนินคดีในคดีอื่นๆ ให้พิจารณาดำเนินการตามอำนาจ
หน้าที่ และรายงานให้ ตท. และ สศน. ทราบ

๒.๓ ให้หัวหน้าสถานีตำรวจ หรือหัวหน้าหน่วยงานที่รับผิดชอบการสอบสวนตรวจสอบ
สถานภาพการอนุญาตให้อยู่ในราชอาณาจักรของคนต่างด้าวกับ สศน. หากพบว่าคนต่างด้าวไม่ได้รับอนุญาตให้อยู่
ในราชอาณาจักร หรือการอนุญาตให้อยู่ในราชอาณาจักรสิ้นสุด ให้ดำเนินการดังนี้

๒.๓.๑ ดำเนินคดีกับคนต่างด้าวในความผิดนั้น ๆ

๒.๓.๒ หากมีการนำตัวผู้ต้องหาไปลี้ภัยหรือฝากขังต่อศาลให้ระบุในคำร้องคัดฟ้อง
หรือฝากขังนำเรียนต่อศาลให้ทราบถึงสถานภาพการอนุญาตให้อยู่ในราชอาณาจักรของคนต่างด้าวว่าไม่ได้รับ
อนุญาตให้อยู่ในราชอาณาจักรหรืออยู่ในราชอาณาจักรโดยการอนุญาตสิ้นสุดแล้วแต่กรณี เพื่อขอคัดค้าน
การปล่อยตัวชั่วคราว และระบุว่าหากศาลอนุญาตให้ปล่อยตัวชั่วคราวคนต่างด้าวนั้นจะไม่มีสิทธิอยู่ใน
ราชอาณาจักรอีกต่อไป และผู้ต้องหาอาจหลบหนีออกนอกราชอาณาจักรเป็นการยากที่จะนำตัวมาดำเนินคดีได้

๒.๓.๓ กรณีคนต่างด้าวได้รับการปล่อยตัวชั่วคราวในชั้นสอบสวน ให้พนักงานสอบสวน
ส่งคนต่างด้าวนั้นไปยัง สศน. เพื่อดำเนินการตาม พ.ร.บ.คนเข้าเมือง พ.ศ.๒๕๒๒ เนื่องจากคนต่างด้าวไม่มีสิทธิอยู่
ในราชอาณาจักร

๒.๔ กรณีได้...

๒.๕ กรณีได้รับแจ้งจาก สตม.ว่า คนต่างด้าวถูกเพิกถอนการอนุญาตให้อยู่ในราชอาณาจักรแล้ว เมื่อมีการนำตัวไปผิดฟ้องหรือฝากขังไว้ระบุในคำร้องด้วยว่า คนต่างด้าวถูกเพิกถอนการอนุญาตให้อยู่ในราชอาณาจักร และระบุถึงการที่คนต่างด้าวไม่มีสิทธิอยู่ในราชอาณาจักรเช่นเดียวกับข้อ ๒.๓.๒

๒.๕ กรณีพนักงานสอบสวนปล่อยตัวชั่วคราวคนต่างด้าวซึ่งเป็นผู้ต้องหาและระยะเวลาการอนุญาตให้อยู่ในราชอาณาจักรของคนต่างด้าวยังไม่สิ้นสุด ให้กำหนดเงื่อนไขในการปล่อยตัวคราวในสัญญาประกัน โดยห้ามมิให้เดินทางออกนอกราชอาณาจักรและผู้ต้องหายินยอมสละสิทธิในการเดินทางออกนอกราชอาณาจักร แล้วให้รับมีหนังสือแจ้งรายละเอียด โดยให้ปรากฏชื่อ ชื่อสกุล(ภาษาไทยและภาษาอังกฤษ) วัน เดือน ปีเกิด อายุ สัญชาติ เชื้อชาติ เพศ หมายเลขหนังสือเดินทางและสำเนาสัญญาประกันไปยัง สตม. และให้ สตม. ระบุรับการเดินทางออกนอกราชอาณาจักรของผู้ต้องหาโดยเร็วเมื่อได้รับแจ้งตามเงื่อนไขที่กำหนดในสัญญาประกันต่อไป

หากต่อมคนต่างด้าวที่เป็นผู้ต้องหาและได้รับการปล่อยตัวชั่วคราว มีเหตุจำเป็นที่จะต้องเดินทางออกนอกราชอาณาจักร ให้พนักงานสอบสวนเสนอความเห็นให้หัวหน้าสถานีตำรวจ หรือหัวหน้าหน่วยงานที่รับผิดชอบการสอบสวนเป็นผู้พิจารณาอนุญาตหรือไม่ พร้อมแจ้งความเห็นให้ สตม.ทราบ และให้ สตม.ตรวจสอบว่าผู้ต้องหาเหตุห้ามเดินทางออกนอกราชอาณาจักรกรณีอื่นด้วยหรือไม่ หากไม่มีก็ให้พิจารณาอนุญาตให้เดินทางออกนอกราชอาณาจักรตามระยะเวลาที่พนักงานสอบสวนเห็นสมควรเป็นคราวๆไป

๒.๖ กรณีคนต่างด้าวถูกควบคุมตัวตามอำนาจศาล หรือจำคุกในเรือนจำ ให้พนักงานสอบสวน ผู้รับผิดชอบขบวนย้ายผู้ต้องหาหรือผู้ต้องขังนั้นต่อเรือนจำและสถานีตำรวจท้องที่ที่เรือนจำนั้นตั้งอยู่ เมื่อได้รับแจ้งการปล่อยตัว ไม่ว่าเป็นการปล่อยตัวชั่วคราวในชั้นศาล หรือคนต่างด้าวพ้นโทษ ซึ่งการอนุญาตให้อยู่ในราชอาณาจักรของคนต่างด้าวสิ้นสุด ถูกเพิกถอน หรือไม่ได้รับอนุญาตให้อยู่ในราชอาณาจักรให้ดำเนินการ

๒.๖.๓ ในเขตพื้นที่กรุงเทพมหานคร ให้หัวหน้าสถานีตำรวจ หรือหัวหน้าหน่วยงานที่รับผิดชอบการสอบสวนรับตัวคนต่างด้าวแล้วนำตัวส่ง กก.๓ บก.สส.สตม.ดำเนินการตาม พ.ร.บ.คนเข้าเมือง พ.ศ.๒๕๖๒

๒.๖.๒ นอกเขตพื้นที่กรุงเทพมหานคร ให้พนักงานสอบสวนผู้ย้ายตัวทำหน้าที่สอบถามหมายให้สถานีตำรวจท้องที่ที่เรือนจำตั้งอยู่เป็นผู้รับตัวและส่งตัวคนต่างด้าวแก่ คม.จว. หรือด่านตรวจคนเข้าเมืองที่อยู่ในเขตพื้นที่

ทั้งนี้ กรณีคนต่างด้าวพ้นโทษให้มีหนังสือนำส่งและเอกสารที่เกี่ยวข้องกับคนต่างด้าวที่ต้องหาก็คืออายุเช่นเดียวกับข้อ ๒.๗

สำหรับการมีคนต่างด้าวพ้นโทษซึ่งการอนุญาตให้อยู่ในราชอาณาจักรยังไม่สิ้นสุด ให้ดำเนินการเช่นเดียวกับข้อ ๒.๗.๒

๒.๗ คนต่างด้าวที่ต้องหาก็คืออายุไม่ว่าผลคดีถึงที่สุดจะเป็นประการใด ในชั้นใด นอกเหนือจากการมีคสอ.๒๒ ให้หัวหน้าสถานีตำรวจหรือหัวหน้าหน่วยงานที่รับผิดชอบการสอบสวนดำเนินการ ดังนี้

๒.๗.๓ กรณีคนต่างด้าวที่การอนุญาตให้อยู่ในราชอาณาจักรของคนต่างด้าวสิ้นสุด ถูกเพิกถอน หรือไม่ได้รับอนุญาตให้อยู่ในราชอาณาจักรให้นำตัวคนต่างด้าวส่ง สตม. โดยมีหนังสือนำส่งและเอกสารที่เกี่ยวข้องกับคนต่างด้าวที่ต้องหาก็คืออายุ อันประกอบด้วยหนังสือเดินทางหรือสำเนาหนังสือเดินทาง พร้อมหนังสือแจ้งผลคดีถึงที่สุด สำเนาหมายปล่อย สำเนาคำสั่งไม่ฟ้องของพนักงานอัยการ พร้อมความเห็นทางคดี สำเนาใบเสร็จรับเงินการเลือกค่าปรับในชั้นศาลหรือขึ้นพนักงานสอบสวนแล้วแต่กรณี (ตามเอกสารแบบที่ ๕)

๒.๗.๒ กรณีคนต่างด้าวที่การอนุญาตให้อยู่ในราชอาณาจักรของคนต่างด้าวยังไม่สิ้นสุด ให้มีหนังสือนำส่งและเอกสารที่เกี่ยวข้องกับคนต่างด้าวที่ต้องหาก็คืออายุ อันประกอบด้วยหนังสือเดินทางหรือ สำเนาหนังสือ...

สำเนาหนังสือเดินทาง พร้อมทั้งหนังสือแจ้งผลคดีถึงที่สุด สำเนาหมายปล่อย สำเนาคำสั่งไม่ฟ้องของพนักงานอัยการ หรือความเห็นทางคดี สำเนาใบเสร็จรับเงินการเสียค่าปรับ ในชั้นศาลหรือชั้นพนักงานสอบสวน แล้วแต่กรณี (ตามเอกสารแบบที่ ๔) โดยไม่ต้องนำตัวคนต่างด้าวส่งไปด้วย

ทั้งนี้ หาก สศน. มีความจำเป็นต้องมีคำพิพากษาศาลฎีกาประกอบการพิจารณา ให้ทำหนังสือถึงหัวหน้าสถานีตำรวจ หรือหัวหน้าหน่วยงานที่มีอำนาจสอบสวนเพื่อขอให้คัดคำพิพากษาศาลฎีกามาประกอบการพิจารณาในการส่งตัวคนต่างด้าวตามข้อ ๒.๖ ข้อ ๒.๗ และ ๒.๘ หากหัวหน้าสถานีตำรวจ หรือหัวหน้าหน่วยงานที่มีอำนาจสอบสวนยังไม่สามารถจัดส่งเอกสารที่เกี่ยวข้องไปยัง สศน. พร้อมคนต่างด้าว ให้ สศน. รับตัวคนต่างด้าวพร้อมหนังสือนำส่งโดยยังไม่ต้องร้องขอสารอื่นที่เกี่ยวข้องกับคนต่างด้าวที่ต้องหาคำพิพากษาศาลฎีกา สำหรับเอกสารอื่นที่เกี่ยวข้องนั้น ให้หัวหน้าสถานีตำรวจ หรือหัวหน้าหน่วยงานที่มีอำนาจสอบสวนรวบรวมจัดส่งเอกสารไป สศน. ให้ครบถ้วนโดยเร็วในภายหลังมิให้เกิดความล่าช้า

๒.๘ กรณีคนต่างด้าวต้องหาคำพิพากษาศาลฎีกาและศาลได้มีคำพิพากษาถึงที่สุดโดยให้กักขังหรือกักขังแทนค่าปรับ ให้หัวหน้าสถานีตำรวจ หรือหัวหน้าหน่วยงานที่มีอำนาจสอบสวนดำเนินการรวบรวมรายละเอียดเกี่ยวกับคนต่างด้าวที่ถูกกักขัง โดยให้ปรากฏชื่อ ชื่อสกุล (ภาษาไทยและภาษาอังกฤษ) อายุ สัญชาติ เชื้อชาติ เพศ ผลศัลยกรรมของศาล หมายเลขคดีดำ หมายเลขคดีแดง วันเดือนปีที่พิพากษา ฐานความผิดที่ศาลลงโทษ และได้รับโทษอย่างไร แล้ววางงาน (ตามเอกสารแบบที่ ๕) พร้อมกับส่งหนังสือเดินทางหรือสำเนาหนังสือเดินทาง ไปให้ สศน. ในพื้นที่เพื่อเป็นข้อมูลเบื้องต้น หลังจากที่ยื่นคนต่างด้าวซึ่งการอนุญาตให้อยู่ในราชอาณาจักรของคนต่างด้าวสิ้นสุด ถูกเพิกถอน หรือไม่ได้รับอนุญาตให้อยู่ในราชอาณาจักรนั้น พื้นที่กักขังหรือกักขังแทนค่าปรับแล้วให้นำใบการตามข้อ ๒.๖.๑ และ ๒.๖.๒ แล้วแต่กรณี

๒.๙ กรณีที่มีการจับกุมคนต่างด้าว สัญชาติเมียนมา ลาว หรือกัมพูชา ซึ่งกระทำความผิดตาม พ.ร.บ.คนเข้าเมือง พ.ศ.๒๕๒๒ ฐานเดินทางเข้ามาและอยู่อาศัยในราชอาณาจักรโดยไม่ได้รับอนุญาตให้ทำการส่งกลับออกนอกราชอาณาจักรโดยไม่ต้องดำเนินคดี ตามหนังสือ ตร. ที่ ๐๐๒๒.๒๒๒/๑๒๗๐ พง ๑๓ ๒.ศ.๔๑ ซึ่งออกตามประกาศกระทรวงมหาดไทย เรื่อง แต่งตั้งพนักงานเจ้าหน้าที่ตาม พ.ร.บ.คนเข้าเมือง พ.ศ.๒๕๑๒ (ฉบับที่ ๑๑) ลง ๒ มิ.ย.๕๑ โดยให้ผู้จับส่งคนต่างด้าวที่ถูกจับกุมดังกล่าวไปยัง สศน. สำหรับในเขตพื้นที่กรุงเทพมหานคร ให้ส่งที่ กก.๓ บก.สส.สศน. นอกเขตพื้นที่กรุงเทพมหานคร ให้ส่งที่ จม.จว. หรือด่านตรวจคนเข้าเมือง ในพื้นที่ที่ใกล้เคียงที่สุดโดยให้ส่งคนต่างด้าวไปพร้อมกับบันทึกการจับกุม (ตามเอกสารแบบที่ ๖)

๒.๑๐ หากพนักงานสอบสวนผู้รับผิดชอบมีความจำเป็นจะต้องนำคนต่างด้าวที่ต้องส่งกลับออกนอกราชอาณาจักรกักตัวไว้เพื่อทำการสืบพยานล่วงหน้าไว้ก่อนตามประมวลกฎหมายวิธีพิจารณาความอาชญา มาตรา ๑๗๗ ตรี หรือกรณีอื่นที่เกี่ยวข้อง ให้พนักงานสอบสวนผู้รับผิดชอบทำหนังสือไปยัง จม.จว. หรือ กก.๓ บก.สส.สศน. ที่ใกล้ตัวคนต่างด้าว ถึงเหตุผลความจำเป็นพร้อมสำเนาทันทีขอให้พนักงานอัยการยื่นคำร้องขอสืบพยานล่วงหน้าต่อศาล หรือเอกสารอื่นที่เกี่ยวข้อง ในกรณีนี้ให้ สศน.ชะลอการส่งกลับคนต่างด้าวออกนอกราชอาณาจักรไว้ชั่วคราว และกักตัวในสถานกักขังคนต่างด้าวของ สศน. จนกว่าการสืบพยานล่วงหน้าจะแล้วเสร็จ หรือดำเนินการอื่นที่เกี่ยวข้องกับคดี ระหว่างการสอบสวนผู้รับผิดชอบประสานงานประสานงานพนักงานอัยการเพื่อทราบถึงความคืบหน้าของขั้นตอนการสืบพยาน และทำหนังสือแจ้งแก่ สศน. ทราบทุกระยะด้วย เพื่อ สศน.จะได้แจ้งให้คนต่างด้าว ทราบต่อไป เมื่อดำเนินการดังกล่าวเสร็จแล้วให้รีบทำการส่งกลับออกนอกราชอาณาจักรโดยเร็ว

๒.๑๑ กรณีพนักงานสอบสวนสงสัยว่า หนังสือเดินทางเป็นเอกสารปลอมหรือไม่ ให้ตรวจสอบโดยตรงกับสถานเอกอัครราชทูต หรือสถานกงสุลของคนต่างด้าวที่ประจำอยู่ในประเทศไทย (ตามเอกสารแบบที่ ๗) ซึ่งหากตรวจสอบแล้วพบว่าเป็นเอกสารปลอมให้ดำเนินการคดีตามกฎหมายต่อไป และแจ้งให้ ท.ท.ทราบเพิ่มเติม

ในกรณีที่มีปัญหาในการติดต่อประสานงานกับสถานเอกอัครราชทูต หรือสถานกงสุลให้แจ้งให้ ท.ท. เป็นผู้ดำเนินการแทน

๒.๑๒ กรณีที่มีการยึดหนังสือเดินทางของผู้ต้องหาไว้เพื่อตรวจสอบหรือเพื่อประโยชน์ในทางการสอบสวน หลังจากพนักงานสอบสวนพิจารณาแล้วเห็นว่า หมดความจำเป็นในการยึดไว้แล้ว ให้รีบส่งหนังสือเดินทางของผู้ต้องหาคืนให้สถานเอกอัครราชทูตหรือสถานกงสุลของผู้ต้องหาที่ประจำอยู่ในประเทศไทย หากไม่มีสถานเอกอัครราชทูตหรือสถานกงสุลประจำอยู่ในประเทศไทย ให้นำส่ง สตม. เก็บรักษาไว้และคืนให้กับเจ้าของหนังสือเดินทางต่อไป

๒.๑๓ กรณีที่หน่วยงานใดหน่วยงานหนึ่งได้รับการร้องขอจากเจ้าหน้าที่ประสานงานประจำสถานเอกอัครราชทูตหรือสถานกงสุลต่างๆ ประจำประเทศไทย ขอให้ควบคุมตัวคนต่างด้าวโดยอ้างว่าได้ถูกเลิกหนังสือเดินทางหรืออ้างว่าเป็นบุคคลที่ทางการประเทศนั้นๆ ต้องการตัว ก่อนที่จะดำเนินการใดๆ ให้เสนอเรื่องผ่าน ศท. เพื่อตรวจสอบเอกสารหลักฐานต่างๆ ที่เกี่ยวข้องและประมวลผลขอ คร. เพื่อสั่งการเป็นกรณีๆ ไป

หากเป็นการมีเจ้าหน้าที่ประสานงานของสถานทูต สถานกงสุลและหน่วยงานของตำรวจประเทศต่างๆ ประจำประเทศไทยร้องขอให้ สตม.ควบคุมตัวคนต่างด้าวโดยอ้างว่าได้ถูกเลิกหนังสือเดินทาง ซึ่งจะต้องใช้อำนาจหน้าที่ตาม พ.ร.บ.คนเข้าเมือง พ.ศ. ๒๕๒๒ ในการส่งกลับและคนต่างด้าวยินยอมที่จะเดินทางกลับประเทศของตนด้วยความสมัครใจ ให้ สตม.พิจารณาดำเนินการตามข้อขอ โดยให้ตำรวจส่งข้อมูลกับ ศท.ก่อนให้ทันเสร็จภายใน ๕ วันทำการ หาก ศท. ไม่แจ้งผลการตรวจสอบภายในเวลาที่กำหนดให้ถือว่ามีการตรวจสอบข้อมูลถูกต้องแล้ว ในกรณีจำเป็นเร่งด่วนอย่างซึ่งและไม่สามารถรอการตรวจสอบข้อมูลกับ ศท.ได้ ให้ ผ.ช.สตม. เป็นผู้พิจารณาดำเนินการ แล้วรายงานให้ คร. (ผ่าน ศท.) พิจารณาทันทีถึงเหตุผลและความจำเป็น ตลอดจนรายละเอียดการปฏิบัติ

ในกรณี สตม.ได้รับการประสานจากสถานเอกอัครราชทูต สถานกงสุล หรือหน่วยงานของประเทศต่างๆ ให้กักตัวคนต่างด้าวไว้เพื่อรอการดำเนินการส่งผู้ร้ายข้ามแดน ให้ สตม.ใช้ดุลพินิจในการพิจารณาให้ลงมือจับกุม และให้เกิดปัญหาในการกักตัวเกินกว่าอำนาจตามที่กฎหมายกำหนด

๒.๑๔๔ กรณีที่หน่วยงานใดหน่วยงานหนึ่งพบหรือมีข้อมูลว่า คนต่างด้าวยังคงมีลักษณะต้องห้ามอย่างใดอย่างหนึ่งตามมาตรา ๑๒ แห่ง พ.ร.บ.คนเข้าเมือง พ.ศ. ๒๕๒๒ ให้หน่วยงานนั้นรวบรวม ข้อมูล ตลอดจนพฤติการณ์ที่มีลักษณะต้องห้ามแล้วรีบแจ้งไปยังหน่วยงานดังนี้

๒.๑๔๔.๑ กรณีมีพฤติการณ์เป็นที่น่าเชื่อเกี่ยวกับการศึกษาสภคดีให้แจ้งไปยัง บช.ปส.

๒.๑๔๔.๒ กรณีมีพฤติการณ์เป็นที่น่าเชื่อว่าการลักลอบหนีภาษีศุลกากร หรือ ยาเสพติดทางเศรษฐกิจ หรือประกอบกิจการอื่นที่ขัดต่อความสงบเรียบร้อยหรือศีลธรรมอันดีของประชาชน ให้แจ้งไปยัง บช.ก.

๒.๑๔๔.๓ กรณีมีพฤติการณ์เป็นที่น่าเชื่อว่าเป็นบุคคลที่เป็นภัยต่อสังคมหรือจะก่อเหตุร้ายให้เกิดอันตรายต่อความปลอดภัยของประชาชนหรือความมั่นคงแห่งราชอาณาจักร ให้แจ้งไปยัง บช.ส.

๒.๑๔๔.๔ กรณีมีพฤติการณ์เป็นที่น่าเชื่อว่าจะเข้ามาเพื่อการค้าประเวณี การค้าหญิง หรือเด็ก หรือค้ามนุษย์ ให้แจ้งไปยัง สตม.

หลังจากหน่วยงานที่เกี่ยวข้องตามข้อ ๒.๑๔๔.๑ - ๒.๑๔๔.๓ข้างต้นได้รับข้อมูลแล้ว ให้รีบดำเนินการตรวจสอบข้อมูล ตลอดจนพฤติการณ์ของคนต่างด้าวเพิ่มเติม หากพบว่าคนต่างด้าวดังกล่าวมีพฤติการณ์และการกระทำที่มีลักษณะต้องห้ามอย่างใดอย่างหนึ่ง ตามมาตรา ๑๒ แห่ง พ.ร.บ.คนเข้าเมือง พ.ศ.๒๕๒๒ ให้รีบแจ้ง ไปยัง สตม. พร้อมทั้งความเห็นเสนอเพื่อพิจารณาว่าคนต่างด้าวนั้นมีพฤติการณ์ต้องห้ามมิให้เข้ามาในราชอาณาจักรหรือไม่

๓. กรณี สตม.มีความจำเป็นที่ไม่สามารถรับตัวคนต่างด้าวไว้ดำเนินการได้ ให้ สตม.ทำหนังสือแจ้งการรับตัวพร้อมขอฝากตัวคนต่างด้าวนั้นเอาไว้ในฐานะผู้ถูกกักตัวตามอำนาจของพนักงานเจ้าหน้าที่ตรวจคนเข้าเมืองยังหัวหน้าสถานีตำรวจท้องที่ที่เรือนจำตั้งอยู่ หรือหัวหน้าหน่วยงานที่มีอำนาจสอบสวนเพื่อให้กับตัว

คนต่างด้าว...

เพื่อให้รักตัวคนต่างด้าวไว้แทน สศน.เป็นการชั่วคราว และเมื่อ สศน.สามารถรับตัวไปดำเนินการได้ ให้สถานีตำรวจท้องที่ส่งตัวคนต่างด้าวให้ สศน.นำตัวไปดำเนินการ โดยให้หัวหน้าสถานีตำรวจท้องที่ที่เป็นสถานที่เรือนจำตั้งอยู่ หรือหัวหน้าหน่วยงานที่รับผิดชอบการสอบสวนประสานงานกับ สศน. มิให้เกิดความบกพร่อง

การรับฝากตัวคนต่างด้าวทุกกรณี ให้ สศน.ที่ฝากตัวไว้ คำนึงถึงเหตุผลและความจำเป็นที่ต้องฝากตัวไว้ที่สถานีตำรวจด้วย เพราะถือว่าเป็นการฝากตัวไว้ชั่วคราวตามเหตุผลและความจำเป็นเร่งด่วนของ สศน.เท่านั้น เนื่องจากสถานีตำรวจที่รับฝากนั้นก็ต้องมีความจำเป็นในเรื่องการใช้สถานที่และภาระของหน่วยด้วยเช่นกัน

อนึ่ง เมื่อสถานีตำรวจได้รับหนังสือขอฝากตัวคนต่างด้าวจาก สศน.แล้ว จะปล่อยตัวหรือปล่อยตัวชั่วคราวหรือเคลื่อนย้ายคนต่างด้าวไปกักที่อื่นมิได้ เว้นแต่จะได้รับการอนุญาตเป็นหนังสือจาก สศน.ที่ขอฝากตัว

๔. ให้ สงป.พิจารณาตั้งงบประมาณค่าใช้จ่ายในการรับส่งและกักตัวชั่วคราวของคนต่างด้าวให้สถานีตำรวจท้องที่ที่เป็นสถานที่กักขังของกรมราชทัณฑ์นั้น

๕. ให้ทุกหน่วยงานในสังกัด ถือปฏิบัติโดยเคร่งครัด การสั่งการใดที่ขัดหรือแย้งกับแนวทางการปฏิบัติตามหนังสือนี้ ให้ปฏิบัติตามหนังสือนี้แทน

จึงแจ้งมาเพื่อทราบและถือปฏิบัติ.

พล.ต.อ.

(สุวัฒน์ แจ้งยอดสุข)

ผ.ต.ร.



QR Code แบบแนบท้าย

หนังสือ ตร.



บันทึกข้อความ

แบบที่ ๑

ส่วนราชการ (สน./สภ./หน่วยงานที่รับผิดชอบการสอบสวน) โทร.....

ที่ วันที่

เรื่อง รายงานคนต่างด้าวเป็นผู้เสียหายในคดีอุกฉกรรจ์ -

เรียน ผบก.ตท.

ด้วย.....(สน./สภ./หน่วยงานที่รับผิดชอบการสอบสวน)... ได้รับแจ้งเหตุคนต่างด้าวเป็นผู้เสียหาย
ในคดีอุกฉกรรจ์ โดยมีรายละเอียดดังนี้

๑. ชื่อ-ชื่อสกุล ของผู้เสียหาย.....(ภาษาไทยและภาษาอังกฤษ).....

๒. วันเดือนปีเกิด อายุ ปี สัญชาติ.....

เชื้อชาติ..... เพศ.....หมายเลขหนังสือเดินทาง.....

๓. ภูมิลำเนา.....

๔. เดินทางเข้ามาในราชอาณาจักร วันที่ โดย.....

เที่ยวบิน.....

๕. วันเดือนปีที่เกิดเหตุ.....

๖. พฤติการณ์แห่งคดี.....

๗. เอกสารที่ต้องส่งมาพร้อมหนังสือฉบับนี้

สำเนาหนังสือเดินทาง จำนวน ๑ ชุด

จึงเรียนมาเพื่อโปรดดำเนินการต่อไป

(ลงชื่อ).....

(.....)

ตำแหน่ง



บันทึกข้อความ

แบบที่ ๒

ส่วนราชการ (สน./สภ./หน่วยงานที่รับผิดชอบการสอบสวน) โทร.....

ที่ วันที่

เรื่อง รายงานคนต่างด้าวถึงแก่ความตายโดยผิดธรรมชาติ

เรียน ผบก.ตท. และ

ผบก.ศท.ตม./ทตม.จว./ทน.ด่านตรวจคนเข้าเมืองฯ

ด้วย... (สน./สภ./หน่วยงานที่รับผิดชอบการสอบสวน)... ได้รับแจ้งเหตุคนต่างด้าวถึงแก่ความตายโดยผิดธรรมชาติ โดยมีรายละเอียดดังนี้

๑. ชื่อ-ชื่อสกุล ของผู้ตาย..... (ภาษาไทยและภาษาอังกฤษ).....

๒. วันเดือนปีเกิด อายุ ปี สัญชาติ.....

เชื้อชาติ..... เพศ..... หมายเลขหนังสือเดินทาง.....

๓. ภูมิลำเนา.....

๔. เดินทางเข้ามาในราชอาณาจักร วันที่ โดย.....

เที่ยวบิน.....

๕. วันเดือนปีที่ถึงแก่เหตุ.....

๖. เหตุการณ์แห่งคดีหรือสาเหตุแห่งการตาย.....

๗. เอกสารที่ส่งมาพร้อมหนังสือฉบับนี้

ภาพถ่ายศพ จำนวน ๓ ภาพ

พิมพ์ลายนิ้วมือศพ จำนวน ๓ ชุด

สำเนาหนังสือเดินทาง จำนวน ๓ ชุด

จึงเรียนมาเพื่อโปรดดำเนินการต่อไป

(ลงชื่อ).....

(.....)

ตำแหน่ง



บันทึกข้อความ

แบบที่ ๓

ส่วนราชการ (สน./สภ./หน่วยงานที่รับผิดชอบการสอบสวน) โทร.....

ที่ วันที่

เรื่อง รายงานคนต่างด้าวกระทำความผิดและถูกดำเนินคดี

เรียน ผบ.คท.

ด้วย.....(สน./สภ./หน่วยงานที่รับผิดชอบการสอบสวน)... ได้รับแจ้งเหตุคนต่างด้าวกระทำความผิด
อาญา โดยมีรายละเอียดดังนี้

๑. ชื่อ-ชื่อสกุล ของผู้ต้องหา.....(ภาษาไทยและภาษาอังกฤษ).....

๒. วันเดือนปีเกิด อายุ ปี สัญชาติ.....

เชื้อชาติ..... เพศ..... หมายเลขหนังสือเดินทาง.....

๓. ภูมิลำเนา.....

๔. เดินทางเข้ามาในราชอาณาจักร วันที่ โดย.....

เที่ยวบิน.....

๕. วันเดือนปีที่ถูกจับกุม/ถูกแจ้งข้อหา.....

๖. ข้อหาหรือฐานความผิด.....

๗. สถานที่จับกุม/แจ้งข้อหา.....

๘. พฤติการณ์แห่งคดี.....

๙. เอกสารที่ส่งมาพร้อมหนังสือฉบับนี้

ภาพถ่ายผู้ต้องหา จำนวน ๓ ภาพ พิมพ์ลายนิ้วมือผู้ต้องหา จำนวน ๓ ชุด

สำเนาหนังสือเดินทาง จำนวน ๑ ชุด

สำเนานำบันทึกจับกุม/สำเนาหมายจับ หรือหลักฐานการดำเนินคดี จำนวน ๑ ชุด

จึงเรียนมาเพื่อโปรดดำเนินการต่อไป

(ลงชื่อ).....

(.....)

ตำแหน่ง



บันทึกข้อความ

แบบที่ ๔

ส่วนราชการ (สน./สภ./หน่วยงานที่รับผิดชอบการสอบสวน) โทร.....

ที่ วันที่

เรื่อง ขอส่งตัวคนต่างด้าวและรายละเอียดเกี่ยวกับคนต่างด้าวถูกดำเนินคดีถึงที่สุดแล้ว มาเพื่อดำเนินการ ตาม พ.ร.บ.คนเข้าเมือง พ.ศ.๒๕๖๒

เรียน(ผกก.๓ บก.สส.สศตม. หรือ ทน.ตม.จว.....).....

ด้วย.....(สน./สภ./หน่วยงานที่รับผิดชอบการสอบสวน)... ขอแจ้งข้อมูลรายละเอียดเกี่ยวกับคนต่างด้าวถูกดำเนินคดีอาญา ดังนี้

๑. ชื่อ-ชื่อสกุล.....(ภาษาไทยและภาษาอังกฤษ).....

อายุ ปี สัญชาติ..... เชื้อชาติ..... เพศ.....

๒. ผลคดี ศาล..... ศึกษาคำพิพากษาคดีหมายเลขคำที่...../.....

คดีหมายเลขแดงที่/..... วันเดือนปีที่พิพากษา..... ฐานความผิดและโทษที่ได้รับ... (ระบุฐานความผิดที่ได้รับ และโทษที่ได้รับ เช่น จำคุก, ปรับ, กักขัง ฯลฯ โดยละเอียด)

๓. (สน./สภ./หน่วยงานที่รับผิดชอบการสอบสวน). ขอส่งตัวคนต่างด้าวตามข้อ ๑ มายังท่านเพื่อพิจารณาดำเนินการต่อไป พร้อมนี้ได้แนบเอกสารที่เกี่ยวข้องมาด้วยแล้ว ดังนี้

๓.๑ หนังสือเดินทาง/สำเนาหนังสือเดินทาง ประเทศ..... หมายเลข.....

๓.๒ สำเนาหมายจำคุกเมื่อคดีถึงที่สุด/สำเนาหมายปล่อย/สำเนาหมายกักขัง/สำเนาคำฟ้อง/สำเนาคำสั่งไม่ฟ้องของพนักงานอัยการพร้อมความเห็นทางคดี/สำเนาใบเสร็จการเสียค่าปรับขึ้นศาลหรือขึ้นสอบสวน/สำเนาประจำวันของพนักงานสอบสวนกรณีเสียหายตอนคำร้องทุกข์ (แล้วแต่กรณี)

๓.๓ ใบราชทัณฑ์ ๒๕(ร.พ.๒๕)

จึงเรียนมาเพื่อโปรดพิจารณาดำเนินการ

(ลงชื่อ).....

(.....)

ตำแหน่ง



บันทึกข้อความ

แบบที่ ๕

ส่วนราชการ (สน./สภ./หน่วยงานที่รับผิดชอบการสอบสวน) โทร.....

ที่ วันที่

เรื่อง ขอส่งรายละเอียดเกี่ยวกับคนต่างด้าวถูกกักขังหรือกักขังแทนค่าปรับมาเพื่อดำเนินการตาม พ.ร.บ.คนเข้าเมือง พ.ศ.๒๕๒๒

เรียน(หัวหน้าสถานีตำรวจที่สถานกักขังของกรมราชทัณฑ์ตั้งอยู่)...

ด้วย.....(สน./สภ./หน่วยงานที่รับผิดชอบการสอบสวน)... ขอแจ้งข้อมูลรายละเอียดเกี่ยวกับคนต่างด้าวถูกดำเนินคดีอาญา ดังนี้

๑. ชื่อ-ชื่อสกุล.....(ภาษาไทยและภาษาอังกฤษ).....

อายุปี สัญชาติ.....เชื้อชาติ..... เพศ.....

๒. ผลคดี ศาล.....พิพากษาคดีหมายเลขคำที่...../.....

คดีหมายเลขแดงที่/..... วันเดือนปีที่พิพากษา.....ฐานความผิดและโทษที่ได้รับ.....(ระบุฐานความผิดที่ได้รับ และโทษที่ได้รับ เช่น จำคุก, ปรับ, กักขัง ฯลฯ โดยละเอียด)

๓. (สน./สภ./หน่วยงานที่รับผิดชอบการสอบสวน)...ขอส่งตัวคนต่างด้าวตามข้อ ๑ มายังท่านเพื่อพิจารณาดำเนินการต่อไป พร้อมนี้ได้แนบเอกสารที่เกี่ยวข้องมาแล้วด้วย ดังนี้

๓.๑ หนังสือเดินทาง/สำเนาหนังสือเดินทาง ประเทศ..... หมายเลข.....

๓.๒ สำเนาหมายจำคุกเมื่อคดีถึงที่สุด/สำเนาหมายปล่อย/สำเนาหมายกักขัง/สำเนาคำฟ้อง/สำเนาคำสั่งไม่ฟ้องของพนักงานอัยการพร้อมความเห็นทางคดี/สำเนาใบเสร็จการเสียค่าปรับขึ้นศาลหรือขึ้นสอบสวน/สำเนาประจำวันของพนักงานสอบสวนกรณีผู้เสียหายยื่นคำร้องทุกข์ (แล้วแต่กรณี)

๓.๓ ใบราชทัณฑ์ ๒๕(ร.ท.๒๕)

จึงเรียนมาเพื่อโปรดพิจารณาดำเนินการ

(ลงชื่อ).....

(.....)

ตำแหน่ง



บันทึกข้อความ

แบบที่ ๖

ส่วนราชการ (สน./สภ./หน่วยงานที่รับผิดชอบการสอบสวน) โทร.....

ที่ วันที่

เรื่อง ขอส่งตัวคนต่างด้าวหลบหนีเข้าเมืองมาเพื่อดำเนินการส่งกลับออกไปนอกราชอาณาจักร (กรณีสัญชาติพม่า, ลาว หรือกัมพูชา)

เรียน(ผกก.๓ บก.สส.สศม. หรือ ทน.ตม.จว.....).....

ด้วย.....(สน./สภ./หน่วยงานที่รับผิดชอบการสอบสวน)... ได้จับกุมคนต่างด้าวเดินทางเข้ามาในราชอาณาจักรโดยไม่ได้รับอนุญาต จำนวน คน ดังนี้

๑. ชื่อ-ชื่อสกุล.....อายุ.....ปี สัญชาติ.....

๒. ชื่อ-ชื่อสกุล.....อายุ.....ปี สัญชาติ.....

๓. ชื่อ-ชื่อสกุล.....อายุ.....ปี สัญชาติ.....

๔. ชื่อ-ชื่อสกุล.....อายุ.....ปี สัญชาติ.....

๕. ชื่อ-ชื่อสกุล.....อายุ.....ปี สัญชาติ.....

.....(สน./สภ./หน่วยงานที่รับผิดชอบการสอบสวน)... ขอส่งตัวคนต่างด้าวดังกล่าวข้างต้น มายังท่านเพื่อดำเนินการส่งกลับออกไปนอกราชอาณาจักร พร้อมนี้ได้แนบสำเนาบันทึกจับกุมของคนต่างด้าวที่ถูกจับกุมมาด้วยแล้ว จำนวน..... แผ่น

จึงเรียนมาเพื่อโปรดพิจารณาดำเนินการต่อไป

(ลงชื่อ).....

(.....)

ตำแหน่ง



แบบที่ ๗

NO. (เลขหนังสือ)

(ชื่อและที่อยู่หน่วยงาน ผู้ส่ง)

(วัน เดือน ปี ที่ออกหนังสือ)

The Consul

(ที่อยู่สถานทูต ผู้รับ)

Dear Sir/Madam,

Please be informed that on ... (วัน เดือน ปี ที่จับกุม/แจ้งข้อหา)... (ชื่อ-ชื่อสกุล ของผู้ต้องหา)
(สัญชาติ)....., passport no... (เลขที่หนังสือเดินทาง)... was arrested no charge of.....
(ข้อหา).....

We would like to request your assistance to verify the a/m passport whether it is genuine or not.

Please accept, the renewed assurances of my high consideration.

Sincerely yours,

(ยศ)

(ชื่อ ชื่อสกุล)
(ตำแหน่ง, สังกัด)



ด่วนที่สุด

บันทึกข้อความ

ส่วนราชการ สตม.

โทร 0 2286 0814

ที่ 0029.142/689

วันที่ 16 มีนาคม 2550

เรื่อง กำชับการปฏิบัติหน้าที่ในการตรวจคนต่างด้าวที่ได้รับการยกเว้นการตรวจลงตราให้เข้ามาในราชอาณาจักรเพื่อการท่องเที่ยว

รอง ผบช.สตม.

ผบก.ในสังกัด

รอง ผบก.ศตม.ภ.ในสังกัด, รอง ผบก.ศสส.สตม.

ผกก.ศช.ตม.

ตามกฎกระทรวงกำหนดหลักเกณฑ์ วิธีการ และเงื่อนไขการตรวจ การยกเว้นและการเปลี่ยนประเภทการตรวจลงตรา พ.ศ. 2545 ลงวันที่ 16 ส.ค.45 ข้อ 13 (3) ได้กำหนดเงื่อนไขการยกเว้นการตรวจลงตราสำหรับผู้ถือหนังสือเดินทางและเอกสารใช้แทนหนังสือเดินทางซึ่งเข้ามาในราชอาณาจักรเป็นการชั่วคราวเพื่อการท่องเที่ยว ใวันนี้

เพื่อให้การบังคับใช้ระเบียบ กฎหมาย เป็นไปอย่างเคร่งครัด จึงให้พนักงานเจ้าหน้าที่ตรวจคนเข้าเมืองผู้มีอำนาจหน้าที่ตรวจอนุญาตให้กับคนต่างด้าวผู้ได้รับการยกเว้นการตรวจลงตราตามกฎกระทรวงดังกล่าว ทำการตรวจคุณสมบัติคนต่างด้าวตามเงื่อนไขที่กำหนดไว้โดยเคร่งครัด โดยเฉพาะต้องมีตัวหรือเอกสารที่ใช้เดินทางที่ชำระค่าโดยสารครบถ้วนแล้ว สำหรับใช้เดินทางออกไปนอกราชอาณาจักรภายในกำหนดเวลา 30 วันนับแต่วันที่เดินทางเข้ามาในราชอาณาจักร หรือเอกสารหลักฐานของเจ้าของพาหนะหรือผู้ควบคุมพาหนะแสดงการจองที่นั่งในพาหนะที่ชำระค่าโดยสารครบถ้วนแล้วสำหรับใช้เดินทางออกไปนอกราชอาณาจักรภายในกำหนดไม่เกิน 30 วันนับแต่วันที่เดินทางเข้ามาในราชอาณาจักร และให้พิจารณาอนุญาตเฉพาะคนต่างด้าวที่ที่คุณสมบัติครบถ้วนตามเงื่อนไขเท่านั้น

จึงแจ้งมาเพื่อทราบและแจ้งให้ข้าราชการตำรวจในสังกัดทราบและถือปฏิบัติต่อไป

(ลงชื่อ) พล.ต.ท.บุญเรือง ผลพานิชย์

(บุญเรือง ผลพานิชย์)

ผบช.สตม.



ด่วนที่สุด

แบบที่ 5

บันทึกข้อความ

ส่วนราชการ สทต.

โทร. 0 2287 4621

ที่ 0029/754

วันที่ 23 มีนาคม 2550

เรื่อง กำชับการปฏิบัติหน้าที่ในการตรวจลงตรา ณ ช่องทางอนุญาตของด่านตรวจคนเข้าเมือง (VISA ON ARRIVAL)

รอง ผบช.สทต.

ผบก. ในสังกัด สทต.

รอง ผบก.ศสส.สทต.,รอง ผบก.ศตม.ภ. ในสังกัด สทต.

ผกก.ศช.ตม.

ตามกฎกระทรวงกำหนดหลักเกณฑ์วิธีการ และเงื่อนไขในการตรวจ การยกเว้น และการเปลี่ยนประเภทตรวจลงตรา พ.ศ. 2545 ลงวันที่ 16 ส.ค. 2545 และระเบียบ ตร.ว่าด้วยหลักเกณฑ์ และวิธีการในการตรวจและการเปลี่ยนประเภทการตรวจตรา ฉบับประกาศวันที่ 20 ม.ค. 2547 ได้กำหนดคุณสมบัติของคนที่ต่างด้าวที่มีสิทธิขอรับการตรวจลงตรา ณ ช่องทางอนุญาตของด่านตรวจคนเข้าเมือง (VISA ON ARRIVAL) ให้ต้องมีตัวหรือเอกสารที่ใช้เดินทางซึ่งชำระค่าโดยสารครบถ้วนสำหรับใช้ เดินทางกลับออกไปนอกราชอาณาจักรภายในกำหนดเวลาไม่เกิน 15 วัน นับแต่วันที่เดินทางเข้ามาในราชอาณาจักรด้วย กอปรกับประกาศมท. เรื่อง กำหนดช่องทางอนุญาตของด่านตรวจคนเข้าเมืองในการขอรับการตรวจลงตรา ฉบับลงวันที่ 1 ต.ค.2545 และ (ฉบับที่ 2) ลงวันที่ 10 มิ.ย. 2548 กำหนดช่องทางอนุญาตของด่านตรวจคนเข้าเมืองในการขอรับการตรวจลงตรา รวมทั้งหมด 32 ด่าน นั้น

จึงให้พนักงานเจ้าหน้าที่ตรวจคนเข้าเมืองสำหรับด่านตรวจคนเข้าเมืองที่มีการเชื่อมโยงระบบสารสนเทศที่บันทึกข้อมูลเดินทางเข้า-ออกราชอาณาจักร และมีระบบตรวจสอบบัญชีบุคคลต้องห้ามมิให้เข้ามาในราชอาณาจักร (Black List) ดำเนินการตรวจสอบคุณสมบัติของคนที่ต่างด้าวที่ขอรับการตรวจลงตราช่องทางอนุญาตของด่านตรวจเข้าเมือง (VISA ON ARRIVAL) ตามที่กฎหมายหรือระเบียบที่เกี่ยวข้องกำหนดไว้ทุกราย โดยเฉพาะต้องมีตัวหรือเอกสารที่ใช้เดินทางกลับออกไปนอกราชอาณาจักรซึ่งได้ชำระค่าโดยสารครบถ้วนสำหรับใช้เดินทางกลับออกไปนอกราชอาณาจักรภายในกำหนดเวลาไม่เกิน 15 วัน แล้วทำการตรวจลงตราให้เฉพาะคนที่ต่างด้าวที่มีคุณสมบัติครบถ้วนเท่านั้น

ทั้งนี้ ให้บันทึกการตรวจคุณสมบัติของคนที่ต่างด้าวที่ขอรับการตรวจลงตรา ณ ช่องทางอนุญาตของด่านตรวจคนเข้าเมือง (VISA ONARRIVAL) ไว้ด้านหลังแบบคำขอรับการตรวจลงตรา (แบบ ตม.38) ตามตัวอย่างที่แนบ พร้อมทั้งสำเนาตัวหรือเอกสารที่ใช้เดินทางของคนต่างด้าวแนบในแบบคำขอรับการตรวจลงตรา (แบบ ตม.88) ด้วย

(ลงชื่อ) พล.ต.ท. บุญเรือง ผลพานิชย์

(บุญเรือง ผลพานิชย์)

ผบช.สทต.



APPLICATION FOR VISA ON ARRIVAL

Mr.
 Mrs.....
 Miss Family name First name Middle name (in block
 Nationality.....Passport or travelling document No.....
 Date and place of issue.....
 Expiry date.....Flight No.....
 Occupation.....
 Permanent address.....
 Address in Thailand.....
 Name and address of person (s) of reference in Thailand

If accompanied by minor children travelling on the same passport, please give names, dates and places of birth

Signature.....
 Date.....

FOR OFFICIAL USE ONLY

Visa No..... Date of Issue.....
 Fees.....
 Signature.....
 Immigration Officer
 Date.....

NOTICE
 VISA Fee IS 1,000 BAHT PER PERSON



ด่วนที่สุด

บันทึกข้อความ

ส่วนราชการ สตม.

โทร. 0 2287 3126

ที่ 0029.142/ว 4055

วันที่ 23 มีนาคม 2550

เรื่อง กำชับการปฏิบัติตามคำสั่ง สตม.ที่ 122/2543 ลง 13 ก.ค. 2543

ผบก.ตม.กทม. ผบก.ตม.ทอช. และ รอง ผบก.สตม.ภ.ในสังกัด สตม.

ตามที่ สตม. ได้มีคำสั่งที่ 122/2543 ลง 13 ก.ค. 2543 เรื่อง ระเบียบปฏิบัติการแจ้งที่พักอาศัยของคนต่างด้าวเมื่ออยู่ในราชอาณาจักรเกิน 90 วัน ข้อ 3 กำหนดให้หน่วยงานในสังกัด สตม.แบบ สลิปตามแบบทำคำสั่งกับหนังสือเดินทางของคนต่างด้าวที่ได้รับการตรวจลงตราประเภทคนอยู่ชั่วคราว มีรหัส A กำกับท้ายวัตถุประสงค์ของการเข้ามาในราชอาณาจักร พร้อมทั้งกำหนดวันที่บุคคลต่างด้าวต้องแจ้งที่พักอาศัยเมื่ออยู่ในราชอาณาจักรเกิน 90 วัน ไว้แล้ว นั้น

ดังนั้น เพื่อให้การแจ้งที่พักอาศัยของคนต่างด้าวเมื่ออยู่ในราชอาณาจักรเกิน 90 วัน เป็นไปด้วยความเรียบร้อยแล้ว จึงให้หน่วยงานในสังกัด สตม. ถือปฏิบัติตามคำสั่ง สตม. ที่ 122/2643 ลง 13 ก.ค. 2543 ดังกล่าวโดยเคร่งครัดต่อไป

(ลงชื่อ) พล.ต.ท. ชัชวาลย์ สุขสมจิตร์

(ชัชวาลย์ สุขสมจิตร์)

ผบช.สตม.



ด่วนที่สุด

บันทึกข้อความ

ส่วนราชการ สตม.

โทร. 0 2287 3162

ที่ 0029.142/ว 4404

วันที่ 9 ตุลาคม 2551

เรื่อง การดำเนินการเกี่ยวกับการจับกุมบุคคลตามหมายจับ

รอง ผบช. สตม.

ผบก.ในสังกัด สตม.

รอง ผบก.ศตม.ภ.ในสังกัด สตม.,รอง ผบก.ศสส.สตม.

ผกก.ศช.ตม.

ด้วยปรากฏว่าในการตรวจอนุญาตให้บุคคลเดินทางเข้า-ออกราชอาณาจักร พนักงานเจ้าหน้าที่ตรวจคนเข้าเมืองตรวจพบบุคคลตามหมายจับซึ่งได้มีการจับกุมตัวตามหมายจับไปแล้ว แต่ในฐานะข้อมูลที่ สตม. ใช้ประกอบการปฏิบัติงานยังมิได้เพิ่มเติมข้อมูลบุคคลดังกล่าวให้เป็นปัจจุบัน

ดังนั้น เพื่อให้การดำเนินการเกี่ยวกับการจับกุมบุคคลตามหมายจับเป็นไปด้วยความเรียบร้อย ไม่ก่อให้เกิดความเสียหายแก่หน่วยงานและประชาชน จึงให้ดำเนินการดังนี้

1. ให้พนักงานเจ้าหน้าที่ตรวจคนเข้าเมืองผู้จับกุมบุคคลตามหมายจับรายงานการจับกุมไปยังหัวหน้าหน่วยงานต้นสังกัดโดยเร็วที่สุด

2. ให้หัวหน้าหน่วยงานต้นสังกัดของผู้จับกุม แจ้งข้อมูลการจับกุมตัวบุคคลตามหมายจับไปยัง กก.3 ศสส.สตม. ทางโทรสารหมายเลข 0-2287-3126 โดยเร็วที่สุด แล้วให้ทำหนังสือยืนยันตามไปทันที

3. ให้พนักงานเจ้าหน้าที่ตรวจคนเข้าเมืองประจำ กก.3 ศสส.สตม. ผู้รับผิดชอบบันทึกข้อมูลการจับกุมตัวบุคคลตามหมายจับเพิ่มเติมในระบบฐานข้อมูลของ ศสส.สตม. โดยเร็วที่สุด

4. ในกรณีหน่วยงานอื่นส่งหนังสือแจ้งการถอนหมายจับหรือยกเลิกหมายจับมายังหน่วยงานในสังกัด สตม. ในพื้นที่ ให้หัวหน้าหน่วยงานต้นสังกัดที่รับหนังสือดังกล่าวปฏิบัติตามแนวทางในข้อ 2

จึงแจ้งมาเพื่อทราบและถือปฏิบัติโดยเคร่งครัดต่อไป

(ลงชื่อ) พล.ต.ท. ชัชวาลย์ สุขสมจิตร

(ชัชวาลย์ สุขสมจิตร)

ผบช.สตม.



บันทึกข้อความ

ส่วนราชการ บก.อก.สตม.

โทร. 0 2286 0814

ที่ 0029.142/ว 6459

วันที่ 11 ธันวาคม 2551

เรื่อง แนวทางการปฏิบัติสำหรับคนต่างด้าวที่ได้รับอนุญาตให้อยู่ต่อในราชอาณาจักร

รอง ผบช.สตม.

ผบก.ในสังกัด สตม.

ผบก.ศตม.ภ.ในสังกัด สตม., รอง ผบก.ศตส.สตม

ตามที่ปรากฏกรณีคนต่างด้าวมายื่นคำร้องขอยู่ต่อเป็นการชั่วคราวและได้รับอนุญาตให้อยู่ในราชอาณาจักรระยะยาวแล้ว แต่ไม่ได้มีการแจ้งที่พักอาศัยกรณีการอยู่ในราชอาณาจักรเกินกว่า 90 วันหรือไม่ได้ทำ RE-ENTRY เพื่อสงวนสิทธิการอนุญาตให้อยู่ต่อ1 โดยอ้างว่าไม่ทราบหรือพนักงานเจ้าหน้าที่ไม่แจ้งให้ทราบ ซึ่งไม่เป็นไปตามบทบัญญัติมาตรา 37 แห่ง พ.ร.บ.คนเข้าเมือง พ.ศ.2522 นั้น

ดังนั้น เพื่อให้การดำเนินการในเรื่องดังกล่าวเป็นไปด้วยความเรียบร้อยและสอดคล้องกับบทบัญญัติแห่งกฎหมาย จึงให้ดำเนินการดังนี้

1. ให้พนักงานเจ้าหน้าที่ตรวจคนเข้าเมืองผู้อนุญาตให้คนต่างด้าวอยู่ต่อในราชอาณาจักรดำเนินการดังนี้

- ด้านที่ไม่มีระบบงานขอยู่ต่อ (E-EXTENSION) ให้ประทับตราการอนุญาตให้อยู่ต่อในราชอาณาจักร พร้อมค่าเตือนลงในหนังสือเดินทางของคนต่างด้าว ตามเอกสาร 1

- ด้านที่เริ่มใช้ระบบงานขอยู่ต่อ (E-EXTENSION) ให้ประทับตราค่าเตือนด้านล่างสติ๊กเกอร์การอนุญาตให้คนต่างด้าวอยู่ต่อในราชอาณาจักร ตามเอกสาร 2 และ

2. แนบแผ่นพับประชาสัมพันธ์ในหนังสือเดินทางของคนต่างด้าวเพื่อประชาสัมพันธ์ให้คนต่างด้าวทราบถึงหน้าที่ของคนต่างด้าวที่จะต้องปฏิบัติในระหว่างที่พำนักอยู่ในราชอาณาจักร ตามเอกสาร 3

จึงแจ้งมาเพื่อทราบ และถือปฏิบัติโดยเคร่งครัดต่อไป

(ลงชื่อ) พล.ต.ท. ชัชวาลย์ สุขสมจิตร์

(ชัชวาลย์ สุขสมจิตร์)

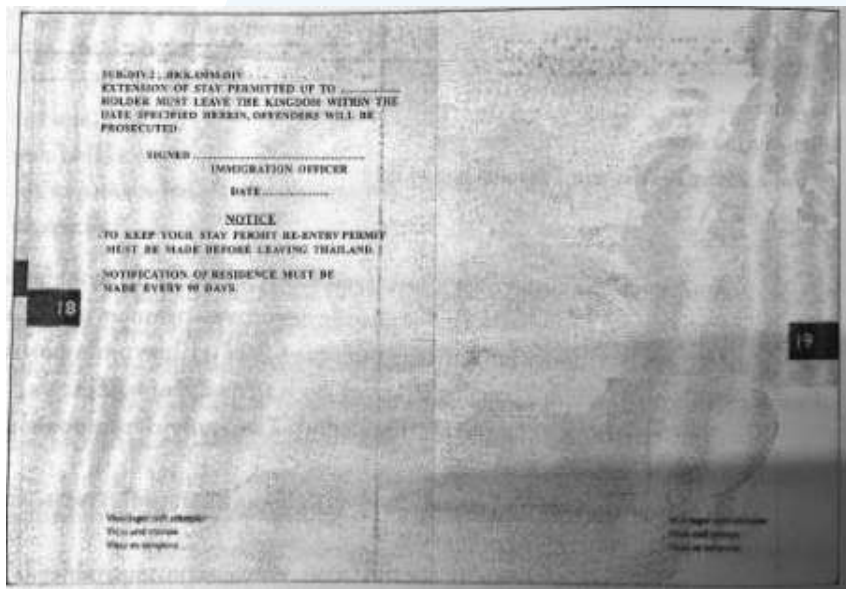

5 ชม.

SUB-DIV,2, BKK.IMM-DIV ←

EXTENSION OF STAY PERMITTED UP TO.....

HOLDER MUST LEAVE, THE, KINGDOM WITHIN THE
DATE SPECIFIED HEREIN, OFFENDERS WILL BE
PROSECUTED

SIGNED.....

IMMIGRATION OFFICER

DATE.....

NOTICE

-TO KEEP YOUR STAY PERMIT RE-ENTRY PERMIT
MUST BE MADE, BEFORE LEAVING THAILAND.

NOTIFICATION OF RESIDENCE MUST BE
MADE EVERY 90 DAYS.

เปลี่ยนชื่อตามหน่วยงานที่รับผิดชอบ

6 ชม.

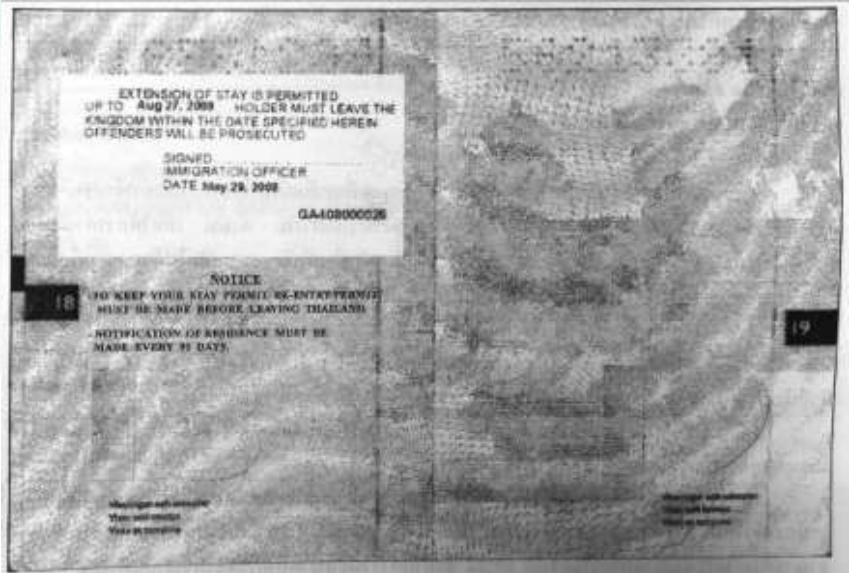

5 ขง.

NOTICE

- TO KEEP YOUR STAY PERMIT RE-ENTRY PERMIT MUST BE MADE BEFORE LEAVING THAILAND.
- NOTIFICATION OF RESIDENCE MUST BE MADE EVERY 90 DAYS.

6 ขง.



บันทึกข้อความ

ส่วนราชการ สตม.

โทร. 0-2286-0814

ที่ 0029211/00187

วันที่ 16 มกราคม 2552

เรื่อง แนวทางการปฏิบัติในการรับคำร้อง Re-entry permit

ผบก.ในสังกัด สตม.

รอง ผบก.ศสม.ภ.ในสังกัด สตม.

เนื่องจากการดำเนินการเกี่ยวกับการอนุญาตเพื่อกลับเข้ามาในราชอาณาจักรอีก Re-entry permit ยังมีการปฏิบัติที่คลาดเคลื่อน ไม่เป็นไปในแนวทางเดียวกัน ดังนั้น เพื่อให้การดำเนินการเกี่ยวกับการทำ Re-entry permit ของหน่วยงานที่เกี่ยวข้องในสังกัด สตม.เป็นไปด้วยความเรียบร้อยมีประสิทธิภาพ จึงได้กำหนดขั้นตอนและวิธีการในการดำเนินการรับคำร้อง Re-entry permit ดังนี้

1. คนต่างด้าวยื่นคำร้องได้โดยใช้แบบฟอร์ม ตม.8

2. หนังสือเดินทางต้องไม่หมดอายุและได้ผ่านการตรวจอนุญาตจากเจ้าพนักงานเจ้าหน้าที่ตามประเภทของการตรวจลงตรา

3. วันเดินทางกลับเข้ามาในราชอาณาจักรที่ระบุไว้ในคำร้อง ตม.8 จะต้องไม่เกินกำหนดที่ได้รับอนุญาตให้อยู่ในราชอาณาจักร

4. หากคนต่างด้าวได้รับการตรวจลงตรา Non-immigrant Visa ประเภท Multiple จะต้องแจ้งให้คนต่างด้าวทราบว่าไม่ควรทำ Re-entry permit เพราะเมื่อเดินทางกลับเข้ามาในราชอาณาจักรจะได้รับอนุญาตให้อยู่ได้ครั้งละ 90 วัน ซึ่งมากกว่าวันอนุญาตที่ได้รับอยู่ในขณะยื่นคำร้อง

5. ในการตรวจผู้โดยสารเข้าฯ เมื่อตรวจพบคนต่างด้าวที่ได้รับการตรวจลงตรา Non-immigration Visa ประเภท Multiple และมี Re-entry permit ที่มีวันอนุญาตยังเหลืออยู่ให้พนักงานเจ้าหน้าที่อนุญาตให้อยู่ในราชอาณาจักรตามวันอนุญาตของ Re-entry permit หากคนต่างด้าวแจ้งต่อเจ้าหน้าที่ผู้ตรวจว่าไม่มีความประสงค์ที่จะใช้ Re-entry permit โดยใช้สิทธิตามที่ได้รับการตรวจลงตรา (Multiple) ให้เจ้าหน้าที่หมายเหตุไว้ได้ตราอนุญาตเข้ามาในราชอาณาจักรว่า “คนต่างด้าวไม่ประสงค์จะใช้ Re-entry permit และให้คนต่างด้าวลงลายมือชื่อกำกับไว้ อย่างไรก็ตามหากคนต่างด้าวยังมีความประสงค์จะขอใช้สิทธิตามข้อ 4 และข้อ 5 แตกต่างกับทางปฏิบัติที่วางไว้ เช่นเมื่อได้รับการตรวจลงตรา Non-immigrant Visa ประเภท Multiple แต่มีความประสงค์ที่จะทำ Non-immigrant Visa ก็ให้เจ้าหน้าที่บันทึกไว้ในสมุดการปฏิบัติงานไว้เป็นหลักฐานโดยให้คนต่างด้าวและพนักงานเจ้าหน้าที่ลงลายมือชื่อ หากมีล่ามแปลก็ให้ล่ามลงลายมือชื่อไว้ด้วย เพื่อเป็นหลักฐานหากมีการโต้แย้งการปฏิบัติหน้าที่ของเจ้าหน้าที่ในภายหลัง จึงแจ้งมาเพื่อทราบและถือปฏิบัติโดยเคร่งครัดต่อไป

(ลงชื่อ) พล.ต.ท.ชัชวาลย์ สุขสมจิตร์

(ชัชวาลย์ สุขสมจิตร์)

ผบช.ศตม.



บันทึกข้อความ

ส่วนราชการ สทต.

โทร. 0-2286-0814

ที่ 0029.142/ 882

วันที่ 26 กุมภาพันธ์ 2552

เรื่อง แนวทางปฏิบัติในการตรวจอนุญาตให้บุคคลเดินทางเข้าออกราชอาณาจักร กรณีบุคคล หนังสือเดินทางร่วมหรือถือหนังสือเดินทาง 2 เล่ม

รอง ผบช.สทต.

ผบก.ในสังกัด สทต.

รอง ผบก.ศตม.ภ.ในสังกัด สทต.,รอง ผบก.ศสส.สทต.

ผบก.ศช.ตม.

เนื่องจากในห้วงเวลาที่ผ่านมามีพนักงานเจ้าหน้าที่ตรวจคนเข้าเมืองประสบปัญหาการปฏิบัติหน้าที่ในการตรวจอนุญาตให้บุคคลเดินทางเข้าออกราชอาณาจักร กรณีบุคคลถือหนังสือเดินทางร่วมหรือหนังสือเดินทาง 2 เล่ม

ดังนั้น เพื่อให้การปฏิบัติหน้าที่ของพนักงานเจ้าหน้าที่ตรวจคนเข้าเมืองในการตรวจอนุญาตให้บุคคลเดินทางเข้าออกราชอาณาจักรกรณีดังกล่าวเป็นไปด้วยความเรียบร้อย มีมาตรฐานเดียวกัน จึงกำหนดแนวทางปฏิบัติไว้ดังต่อไปนี้

1. บุคคลถือหนังสือเดินทางร่วม เช่น บุตรถือหนังสือเดินทางที่มีชื่อร่วมอยู่กับมารดาแต่เดินทางมากับบิดา โดยมารดาไม่ได้เดินทางมาด้วย หรือบุตรถือหนังสือเดินทางที่มีชื่อร่วมอยู่กับบิดาหรือมารดา แต่เดินทางโดยลำพังหรือเดินทางมากับผู้ปกครองที่ไม่ใช่บิดาหรือมารดา เป็นต้น

ให้พนักงานเจ้าหน้าที่ตรวจคนเข้าเมืองตรวจอนุญาตเฉพาะบุตรที่เดินทางมากับบิดาหรือมารดา ผู้มีชื่อหลักอยู่ในหนังสือเดินทางเล่มนั้นเท่านั้น สำหรับบุตรที่ไม่ได้เดินทางมากับบิดาหรือมารดา ผู้มีชื่อหลักอยู่ในหนังสือเดินทางให้ปฏิเสธการตรวจอนุญาตเข้ามาในราชอาณาจักร โดยไม่ให้นำดำเนินการประกันตัวให้เข้ามาในราชอาณาจักร

2. บุคคลถือหนังสือเดินทาง 2 เล่ม ดังนี้

2.1 หนังสือเดินทางไทย และหนังสือเดินทางต่างชาติ

2.1.1 ใช้หนังสือเดินทางต่างชาติเดินทางเข้ามาในราชอาณาจักร และใช้หนังสือเดินทางไทยเดินทางออกนอกราชอาณาจักร

2.1.2 ใช้หนังสือเดินทางไทยเดินทางเข้ามาในราชอาณาจักรและใช้หนังสือเดินทางต่างชาติเดินทางออกนอกราชอาณาจักร เนื่องจากหนังสือเดินทางไทยหมดอายุ และมีความจำเป็น

เร่งด่วนต้องเดินทางออกนอกราชอาณาจักร

2.1.3 ใช้หนังสือเดินทางต่างชาติเดินทางออกไปและใช้หนังสือเดินทางไทยซึ่งไม่มีรอยตราประทับขาออกเดินทางเข้าราชอาณาจักร

ให้พนักงานเจ้าหน้าที่ตรวจคนเข้าเมืองปฏิบัติดังนี้

(1) ตรวจอนุญาตในหนังสือเดินทางเล่มสัญชาติที่ใช้เดินทางเข้ามาในราชอาณาจักรหรือเล่มสัญชาติที่ใช้เดินทางออกนอกราชอาณาจักรเพียงสัญชาติเดียว โดยประเทศไทยยึดหลักการมีสัญชาติเดียวตามกฎหมายว่าด้วยสัญชาติ

(2) กรณีพบว่าคนไทยมี 2 สัญชาติ ให้ประมวลเรื่องแจ้ง ส. เพื่อรวบรวมแจ้ง มท. ประกาศในราชกิจจานุเบกษาให้เสียสัญชาติไทยต่อไป

2.2 บุคคลถือหนังสือเดินทางต่างชาติ 2 เล่ม (คนเดียวมี 2 สัญชาติ) เช่นเดินทางราชอาณาจักรใช้หนังสือเดินทางสัญชาติหนึ่ง และจะเดินทางออกนอกราชอาณาจักรโดยใช้หนังสือเดินทางอีกสัญชาติหนึ่งเนื่องจากหนังสือเดินทางที่ใช้แสดงขณะเข้ามาหมดอายุ หรือสูญหายเป็นต้น

ให้พนักงานเจ้าหน้าที่ตรวจคนเข้าเมืองปฏิเสธการตรวจอนุญาตให้คนต่างด้าวเดินทางออกไปนอกราชอาณาจักรในเล่มหนังสือเดินทางอีกสัญชาติหนึ่ง พร้อมทั้งแนะนำให้คนต่างด้าวดำเนินการดังนี้

(1) กรณีไม่มีสถานทูตหรือสถานกงสุลประจำประเทศไทยให้คนต่างด้าวไปประสานกองตรวจลงตราและเอกสารเดินทางคนต่างด้าว เพื่อออกเอกสารเดินทางชั่วคราว (E.C) ให้คนต่างด้าวใช้เดินทางกลับราชอาณาจักร

(2) กรณีสถานทูตหรือสถานกงสุลประจำประเทศไทยให้คนต่างด้าวประสานสถานทูตหรือสถานกงสุลที่คนต่างด้าวมีสัญชาติเพื่อออกเอกสารเดินทางให้แก่คนต่างด้าวดังกล่าว

3. กรณีระบบข้อมูลในคอมพิวเตอร์แจ้งว่าหนังสือเดินทางถูกยกเลิก แต่หนังสือเดินทางที่บุคคลถือมาเล่มเดียวกันนั้นยังมีอายุการใช้งานอยู่

หากพบกรณีนี้ให้พนักงานเจ้าหน้าที่ตรวจคนเข้าเมืองนำตัวบุคคลดังกล่าวมาสอบถามและบันทึกปากคำเกี่ยวกับความเป็นมาของการได้หนังสือเดินทางเล่มนั้นมา เพื่อประกอบการใช้ดุลพินิจในการตรวจอนุญาตของพนักงานเจ้าหน้าที่ตรวจคนเข้าเมือง

4. กรณีคนต่างด้าวได้รับหนังสือเดินทางเล่มใหม่ เนื่องจากหนังสือเดินทางเล่มเดิมสูญหายและประสงค์จะให้คนต่างด้าวไปติดต่อกรมการกงสุลเพื่อตรวจสอบข้อมูลการตรวจลงตรา

ให้พนักงานเจ้าหน้าที่ตรวจคนเข้าเมืองจัดทำเป็นหนังสือตามแบบที่แนบท้ายหนังสือนี้ให้คนต่างด้าวนำไปติดต่อกับกรมการกงสุล

5. กรณีคนต่างด้าวสัญชาติที่ได้รับสิทธิการยกเว้นการตรวจลงตราเพื่อการท่องเที่ยวไม่เกิน 30 วัน (ผ.30) ขอรับการตรวจลงตราก่อนเดินทางเข้าประเทศ

ให้พนักงานเจ้าหน้าที่ตรวจคนเข้าเมืองประทับตราอนุญาตให้อยู่ในราชอาณาจักรมีกำหนดระยะเวลาตามประเภทการตรวจลงตรา ทั้งนี้ กต. จะกำหนดไว้ในแบบคำขอการตรวจลงตราให้คนต่างด้าวทราบว่า เมื่อขอรับการตรวจลงตราแล้วจะต้องใช้การตรวจลงตรานั้นในการเดินทางเข้าราชอาณาจักรไทย โดยคนต่างด้าวไม่สามารถขอสงวนสิทธิ์การใช้การตรวจลงตราในครั้งนั้นได้

6. กรณีการอุทธรณ์ตามมาตรา 22 แห่ง พ.ร.บ.คนเข้าเมือง พ.ศ. 2522

เมื่อพนักงานเจ้าหน้าที่ตรวจคนเข้าเมืองได้รับอุทธรณ์จากคนต่างด้าวแล้วให้ประมวลเรื่องเสนอ มท. โดยด่วนที่สุด เนื่องจากมีระยะเวลาดำเนินการเพียง 7 วัน

จึงเรียนมาเพื่อทราบและถือปฏิบัติโดยเคร่งครัดต่อไป

(ลงชื่อ) พล.ต.ท. ชัชวาลย์ สุขสมจิตร์

(ชัชวาลย์ สุขสมจิตร์)

ผบช.สตม.



ที่ ตช.0029..../

ส่วนราชการเจ้าของหนังสือ

วัน เดือน ปี ที่ออกหนังสือ

เรื่อง ขอให้ตรวจสอบการได้รับการตรวจลงตราของ นาย /นาง/นางสาว.....

เรียน อธิบดีกรมการกงสุล

ด้วย นาย/นาง/..... สัญชาติ.....

ได้มาติดต่อขอให้.....ย้ายตราประทับจากหนังสือเดินทางเล่มเก่า
เลขที่..... ซึ่งสูญหายในหนังสือเดินทาง/เอกสารใช้แทนหนังสือเดินทางเล่มใหม่
เลขที่.....

จากการตรวจสอบในฐานข้อมูลของสำนักงานตรวจคนเข้าเมือง พบว่า บุคคลดังกล่าวเดินทาง
เข้ามาในราชอาณาจักร เมื่อวันที่..... โดยได้รับการยกเว้นการตรวจลงตรา
.....หรือได้รับการตรวจลงตราประเภท.....

.....
จึงเรียนมาเพื่อขอความกรุณาตรวจสอบข้อมูลการตรวจลงตราของ นาย/นาง/นางสาว
.....ผลเป็นการประการใดขอได้โปรดแจ้งให้ทราบต่อไป

พร้อมนี้ขอขอบคุณมา ณ โอกาสนี้ด้วย

ขอแสดงความนับถือ

(.....)

ส่วนราชการเจ้าของเรื่อง

โทร.....



บันทึกข้อความ

ส่วนราชการ สตม.

โทร. 0-2286-0814

ที่ 0029.142/5226

วันที่ 30 ตุลาคม 2552

เรื่อง แนวทางปฏิบัติในการตรวจอนุญาตให้บุคคลเดินทางเข้าออกราชอาณาจักร กรณีบุคคลถือหนังสือเดินทางร่วมหรือถือหนังสือเดินทาง 2 เล่ม (เพิ่มเติม)

รอง ผบช.สตม.

ผบก.ในสังกัด สตม.

รอง ผบก.ศทส.ตม.

ตามที่ สตม. ได้มีหนังสือ ที่ 0029.142/882 ลง 26 ก.พ. 2552 กำหนดแนวทางปฏิบัติในการตรวจอนุญาตให้บุคคลเดินทางออกราชอาณาจักร กรณีบุคคลถือหนังสือเดินทางร่วมหรือถือหนังสือเดินทาง 2 เล่ม ไว้แล้ว นั้น

เพื่อให้การปฏิบัติของพนักงานเจ้าหน้าที่ตรวจคนเข้าเมืองในกรณีดังกล่าว เป็นไปด้วยความเรียบร้อยเหมาะสมยิ่งขึ้น จึงให้ยกเลิกความในข้อ 2.1 ของหนังสือ สตม.ที่ 0029.142/882 ลง 26 ก.พ. 2552 และให้ใช้ความต่อไปนี้แทน

2.1 หนังสือเดินทางไทย และหนังสือเดินทางต่างประเทศ

2.1.1 ใช้หนังสือเดินทางต่างชาติเดินทางเข้ามาในราชอาณาจักร และใช้หนังสือเดินทางไทยเดินทางออกนอกราชอาณาจักร

2.1.2 ใช้หนังสือเดินทางไทยเดินทางเข้ามาในราชอาณาจักร และใช้หนังสือเดินทางต่างชาติเดินทางออกนอกราชอาณาจักร เนื่องจากหนังสือเดินทางไทยหมดอายุ และมีความจำเป็นเร่งด่วนต้องเดินทางออกนอกราชอาณาจักร

ให้พนักงานเจ้าหน้าที่ตรวจคนเข้าเมืองปฏิบัติดังนี้

(1) ตรวจอนุญาตในหนังสือเดินทางเล่มสัญชาติที่ใช้เดินทางเข้ามาในราชอาณาจักรหรือเล่มสัญชาติที่ใช้เดินทางออกไปนอกราชอาณาจักรเพียงสัญชาติเดียว โดยประเทศไทยยึดหลักการมีสัญชาติเดียวตามกฎหมายว่าด้วยสัญชาติ

(2) กรณีพบว่าคนไทย 2 สัญชาติให้ประมวลเรื่องแจ้ง ส. เพื่อรวบรวมแจ้ง มท. ประกาศในราชกิจจานุเบกษาให้เสียสัญชาติไทย

1.1.1 ใช้หนังสือเดินทางต่างชาติเดินทางออกไปและจะใช้หนังสือเดินทางไทยซึ่งไม่มีรอยตราประทับขาออกเดินทางเข้าราชอาณาจักร

ให้พนักงานเจ้าหน้าที่ตรวจคนเข้าเมืองปฏิบัติดังนี้

(1) ตรวจอนุญาตในหนังสือเดินทางไทยที่ใช้เดินทางเข้ามาในราชอาณาจักรได้

(2) กรณีพบว่าคนไทย 2 สัญชาติให้ประมวลเรื่องแจ้ง ส. เพื่อรวบรวม แจ้ง มท. ประกาศในราชกิจจานุเบกษาให้เสียสัญชาติไทยต่อไป”

จึงแจ้งมาเพื่อทราบแลถือปฏิบัติโดยเคร่งครัดต่อไป

ลงชื่อ พล.ต.ท.ชัชวาลย์ สุขสมจิตร์

(ชัชวาลย์ สุขสมจิตร์)

ผบช.สตม.



ด่วนที่สุด

บันทึกข้อความ

ส่วนราชการ สตม.

โทร. 0-2286-0814

ที่ 0029.142/ว 1096

วันที่ 9 มีนาคม 2552

เรื่อง คำข้บการปฏิบัติเกี่ยวกับการยื่นรายการตามแบบ ตม.6

รอง ผบ.ช.สตม.

เพื่อทราบและควบคุมการปฏิบัติของพนักงานเจ้าหน้าที่ในหน่วยงานที่รับผิดชอบปกครองบังคับบัญชาตามอำนาจหน้าที่โดยเคร่งครัด

ผบก.ในสังกัด สตม.

รอง ผบก.ศตม.ภ.ในสังกัด สตม./รอง ผบก.ศสส.สตม.

ด้วยพระราชบัญญัติคนเข้าเมือง พ.ศ.2522 มาตรา 18 บัญญัติให้พนักงานเจ้าหน้าที่ที่มีอำนาจตรวจบุคคลซึ่งเดินทางเข้ามาในหรือออกไปนอกราชอาณาจักร โดยให้บุคคลดังกล่าวต้องยื่นรายการของบุคคลตามแบบที่กำหนดในกฎกระทรวง และผ่านการตรวจอนุญาตของพนักงานเจ้าหน้าที่ของด่านตรวจคนเข้าเมืองประจำเส้นทางนั้น และกฎกระทรวงฉบับที่ 28 (พ.ศ. 2547) ออกตามความในพระราชบัญญัติคนเข้าเมือง พ.ศ. 2522 ข้อ 1 ได้กำหนดแบบ ตม.6 เพื่อให้บุคคลดังกล่าวยื่นรายงานต่อพนักงานเจ้าหน้าที่เพื่อการตรวจอนุญาต

ฉะนั้น เพื่อให้การยื่นแบบ ตม.6 ของบุคคลซึ่งเดินทางเข้ามาในหรือออกไปนอกราชอาณาจักร และการตรวจอนุญาตของพนักงานเจ้าหน้าที่ตรวจคนเข้าเมืองเป็นไปด้วยความสะดวก รวดเร็วและมีประสิทธิภาพ สอดคล้องกับทบัญญัติแห่งกฎหมายที่เกี่ยวข้องจึงให้ทุกด่านตรวจคนเข้าเมืองถือปฏิบัติดังต่อไปนี้

1. จัดหาแบบ ตม.6 ไว้ให้เพียงพอกับปริมาณของบุคคลซึ่งเดินทางเข้ามาในหรือออกไปนอกราชอาณาจักร
2. จัดสถานที่สำหรับใช้วางและกรอกรายการแบบ ตม.6 ไว้บริการ เพื่อให้บุคคลซึ่งเดินทางสามารถนำแบบ ตม.6 ไปใช้และกรอกรายการได้โดยสะดวก
3. จัดทำตัวอย่างและคำอธิบายการกรอกรายการตามแบบ ตม.6 เพื่อให้บุคคลซึ่งเดินทางสามารถกรอกรายการตามแบบ ตม.6 ได้ด้วยตัวเอง รวมทั้งจัดทำป้ายเตือนให้บุคคลซึ่งเดินทางทราบว่า แบบ ตม.6 เป็นเอกสารที่ไม่มีค่าธรรมเนียมหรือค่าใช้จ่ายใดๆ สำหรับตัวอย่างและคำอธิบาย รวมทั้งป้ายเตือนดังกล่าวให้จัดทำเป็นภาษาอังกฤษ หรือภาษาอื่น ๆ ตามความเหมาะสม และติดตั้งไว้ในสถานที่ซึ่งบุคคลที่เดินทางสามารถมองเห็นได้อย่างชัดเจน
4. กรณีบุคคลซึ่งเดินทางไม่สามารถกรอกรายการตามแบบ ตม.6 ได้ด้วยตนเองให้พิจารณาจัดหาอาสาสมัครเพื่อช่วยเหลือให้คำแนะนำโดยไม่มีค่าใช้จ่าย ทั้งสิ้น และจัดอบรมให้ความรู้เกี่ยวกับระเบียบและกฎหมายว่าด้วยคนเข้าเมืองแก่อาสาสมัครดังกล่าวด้วย

จึงแจ้งมาเพื่อทราบและถือปฏิบัติโดยเคร่งครัด

(ลงชื่อ) พล.ต.ท. ชัชวาลย์ สุขสมจิตรี

(ชัชวาลย์ สุขสมจิตรี)

ผบ.ช.สตม.



ด่วนที่สุด

บันทึกข้อความ

ส่วนราชการ สตม.

โทร. 0-2286-0814

ที่ 0029.142/ว 2180

วันที่ 20 พฤษภาคม 2522

เรื่อง กำชับการปฏิบัติเกี่ยวกับการยื่นรายการตามแบบ ตม.6 (เพิ่มเติม)

รอง ผบช.สตม.

เพื่อทราบและควบคุมการปฏิบัติงานของพนักงานเจ้าหน้าที่ในหน่วยงานที่รับผิดชอบปกครองบังคับบัญชาตามอำนาจหน้าที่โดยเคร่งครัด

ผบก.ในสังกัด

รอง ผบค.ศตม.ภ.ในสังกัด สตม.,รอง ผบค.ศสส.สตม.

ตามหนังสือ สตม. ด่วนที่สุด 0029.142/ว 1096 ลง 9 มี.ค. 2552 เรื่อง กำชับการปฏิบัติหน้าที่เกี่ยวกับการยื่นรายการตามแบบ ตม.6 และในการประชุมคณะกรรมการบริหาร สตม. ครั้งที่ 3/2552 เมื่อวันศุกร์ที่ 20 มี.ค. 2552 ได้กำชับการปฏิบัติให้หัวหน้าด่านตรวจคนเข้าเมืองทุกแห่งทราบและถือปฏิบัติตามหนังสือข้างต้น โดยให้ด่านตรวจคนเข้าเมืองทุกแห่งจัดหาสถานที่สำหรับกรอกแบบ ตม.6 พร้อมป้ายเตือนเป็นภาษาอังกฤษหรือภาษาอื่น ๆ ตามความเหมาะสมของแต่ละด่าน และให้จัดแบบ ตม.6 ไว้ให้เพียงพอต่อการให้บริการ หน่วยงานใดมีแบบ ตม.6 ไม่เพียงพอให้ขอรับการสนับสนุนมาที่ สตม.และในกรณี ของ รอง ผบช.และ บก.อก.สตม. ไปตรวจราชการให้ตรวจสอบการดำเนินการในเรื่องดังกล่าวด้วย นั้น

เนื่องจากปรากฏว่ายังมีข้าราชการเรียกเก็บเงินค่าใช้จ่ายในการกรอกแบบรายการตามแบบ ตม.6 จึงให้ตรวจสอบด่านตรวจคนเข้าเมืองในสังกัดว่า ได้ปฏิบัติตามหนังสือสั่งการและมติที่ประชุมดังกล่าวข้างต้นแล้วหรือไม่ แล้วรายงานผลให้ทราบภายใน 10 วัน และให้ควบคุมกำกับ การปฏิบัติงานของด่านตรวจคนเข้าเมืองในสังกัดอย่างใกล้ชิด หากพบว่ามีการเรียกเก็บเงินค่าใช้จ่ายในการกรอกแบบรายการตามแบบ ตม.6 ให้ดำเนินการทางวินัยและเอาผิดกับผู้เกี่ยวข้องทุกราย

จึงแจ้งมาเพื่อทราบและถือปฏิบัติโดยเคร่งครัด

(ลงชื่อ) พล.ต.ท.ชัชวาลย์ สุขสมจิตร์

(ชัชวาลย์ สุขสมจิตร์)

ผบช.สตม.



บันทึกข้อความ

ส่วนราชการ สตม.

โทร. 0-2286-0814

ที่ 0029.142/ว 2190

วันที่ 20 พฤษภาคม 2522

เรื่อง แนวทางปฏิบัติเกี่ยวกับการอนุญาตให้คนต่างด้าวอยู่ในราชอาณาจักร

รอง ผบช.สตม.

ผบก.ในสังกัด สตม.

รอง ผบก.ศตม.ภ.ในสังกัด สตม.,รอง ผบก.ศสส.สตม.

ตามหนังสือ สตม. ที่ 0029.142/0945 ลง 2 มี.ค. 2552 เรื่อง กำชับการปฏิบัติเกี่ยวกับการอนุญาตให้คนต่างด้าวอยู่ในราชอาณาจักรและตามคำสั่ง ตร. ที่ 778/2551 ลง 25 ธ.ค. 2551 เรื่อง มอบอำนาจให้การอนุญาตให้คนต่างด้าว ซึ่งได้รับการยกเว้นการตรวจลงตราเข้ามาอยู่ในราชอาณาจักรเป็นการชั่วคราว ให้หน่วยงานในสังกัด สตม. ทราบและถือปฏิบัติโครงการเคร่งครัด ไว้แล้ว นั้น

เพื่อให้การปฏิบัติหน้าที่เป็นไปด้วยความเรียบร้อย ตรงตามเจตนารมณ์ของคำสั่ง ตร. ดังกล่าว และเป็นการติดตามพฤติการณ์ของคนต่างด้าวที่ได้รับการยกเว้นการตรวจลงตรา ที่เดินทางเข้ามาในราชอาณาจักรเป็นระยะเวลานาน อันเป็นการหลีกเลี่ยงหลักเกณฑ์เกี่ยวกับระยะเวลาที่พนักงานเจ้าหน้าที่ตรวจคนเข้าเมืองจะอนุญาตให้อยู่ในราชอาณาจักร ตามที่กำหนดไว้ใน มาตรา 35 แห่ง พ.ร.บ.คนเข้าเมือง พ.ศ. 2522 ส่งผลกระทบต่อการควบคุมคนต่างด้าวและความมั่นคงแห่งราชอาณาจักร

จึงให้ด่านตรวจคนเข้าเมืองที่มีเขตติดต่อกับประเทศเพื่อนบ้าน ดำเนินการดังนี้

1. กรณีคนต่างด้าวซึ่งได้รับการยกเว้นการตรวจลงตราเข้ามาอยู่ในราชอาณาจักรเป็นการชั่วคราวเดินทางเข้ามาในราชอาณาจักรผ่านทางช่องทางอนุญาตของด่านตรวจคนเข้าเมืองที่มีเขตติดต่อกับประเทศเพื่อนบ้าน ตั้งแต่วันที่ 1 มิ.ย. 2552 เป็นต้นไป เมื่อพนักงานเจ้าหน้าที่ตรวจคนเข้าเมืองประทับตราอนุญาต(ขาเข้า) ในหนังสือเดินทางแล้วให้กำกับหมายเลขเรียงลำดับครั้งที่เดินทางเข้ามาในราชอาณาจักร

2. หากพนักงานเจ้าหน้าที่ตรวจคนเข้าเมือง ตรวจพบ คนต่างด้าวซึ่งได้รับการยกเว้นการตรวจลงตราเข้ามาอยู่ในราชอาณาจักรเป็นการชั่วคราวตามข้อ 1 เดินทางเข้า-ออกราชอาณาจักรอย่างต่อเนื่อง (IN-OUT) ติดต่อกันเกินกว่า 4 ครั้ง และมีพฤติการณ์น่าเชื่อว่า จะพำนักอยู่ในราชอาณาจักรเป็นระยะเวลานานโดยหลีกเลี่ยงที่จะไม่ปฏิบัติตามกฎหมายที่เกี่ยวข้อง ให้เจ้าพนักงานตรวจคนเข้าเมืองผู้ทำการตรวจอนุญาตสอบถามข้อมูลเกี่ยวกับอาชีพ หมายเลข

โทรศัพท์ บุคคลอ้างอิง(ถ้ามี) และที่พักอาศัยในประเทศไทยอย่างละเอียดลงในแบบ ตม.6 ก่อนทำการตรวจอนุญาต แล้วรายงานข้อมูลดังกล่าวให้หัวหน้าด่านตรวจคนเข้าเมืองทราบ

ในกรณีที่คนต่างด้าวได้เดินทางออกราชอาณาจักรทางด้านตรวจคนเข้าเมืองทางอากาศหรือได้รับการตรวจลงตราเข้ามาในราชอาณาจักรในภายหลัง ให้เริ่มการกำกับหมายเลขเรียงลำดับครั้งที่เดินทางเข้ามาในราชอาณาจักร ตาม ข้อ 1 ใหม่

3. ให้หัวหน้าด่านตรวจคนเข้าเมืองที่ได้รับรายงานตามข้อ 2 ดำเนินการดังนี้

3.1 กรณีคนต่างด้าวระบุว่า พักอาศัยอยู่ในเขตพื้นที่ความรับผิดชอบให้ดำเนินการตรวจสอบพฤติการณ์ของคนต่างด้าวว่ามีพฤติการณ์น่าเชื่อว่าจะพำนักอยู่ในราชอาณาจักรเป็นระยะเวลานาน โดยหลีกเลี่ยงที่จะไม่ปฏิบัติตามกฎหมายที่เกี่ยวข้อง และมีพฤติการณ์ตามที่ระบุในมาตรา 12 (3) (7) และ (8) แห่ง พ.ร.บ.คนเข้าเมือง พ.ศ. 2522 หรือไม่ พร้อมรายงานรายละเอียดการเดินทางของคนต่างด้าวข้างต้นให้ ศตม.ก. ต้นสังกัดทราบ

3.2 กรณีคนต่างด้าวระบุว่า พักอาศัยอยู่ในเขตความรับผิดชอบของด่านตรวจคนเข้าเมืองอื่นที่อยู่ในความรับผิดชอบของ ศตม.ก.เดียวกัน ให้รายงานรายละเอียดการเดินทางของคนต่างด้าวข้างต้นให้ ศตม.ก. ต้นสังกัดทราบ เพื่อพิจารณาสั่งการให้มีการตรวจสอบพฤติการณ์ของคนต่างด้าวเช่นเดียวกับ 3.1 ต่อไป

3.3 กรณีคนต่างด้าวระบุว่า พักอาศัยอยู่ในเขตความรับผิดชอบของ ศตม.ก.อื่น ให้รายงานรายละเอียดการเดินทางของคนต่างด้าวข้างต้นให้ ศตม.ก. ต้นสังกัดทราบเพื่อมีหนังสือประสาน ศตม.ก.ที่รับผิดชอบพื้นที่ที่คนต่างด้าว อ้างว่า พักอาศัยพิจารณาสั่งการให้มีการตรวจสอบพฤติการณ์ของคนต่างด้าวเช่นเดียวกับข้อ 3.1

4. ให้ ศตม.ก.ที่ได้รับรายงานการตรวจสอบพฤติการณ์คนต่างด้าวตามข้อ 3.1-ข้อ 3.3 แล้วแต่กรณี รายงานผลการตรวจสอบให้ ศตม.ทราบ โดยระบุชื่อ ชื่อสกุล (ภาษาไทย และภาษาอังกฤษ) สัญชาติ วัน เดือน ปีเกิด อายุ หมายเลขหนังสือเดินทาง พร้อมความเห็นว่าคุณต่างด้าวรายดังกล่าวหลีกเลี่ยงที่ไม่ปฏิบัติตามกฎหมายที่เกี่ยวข้อง และมีพฤติการณ์ตามที่ระบุใน มาตรา 12 (3)(7) และ (8) แห่ง พ.ร.บ.คนเข้าเมือง พ.ศ. 2522 หรือไม่ เพื่อประกอบการพิจารณาต่อไป

จึงแจ้งมาเพื่อทราบและถือปฏิบัติโดยเคร่งครัด

(ลงชื่อ) พล.ต.ท. ชัชวาลย์ สุขสมจิตร์

(ชัชวาลย์ สุขสมจิตร์)

ผบช.ศตม.



บันทึกข้อความ

ส่วนราชการ

สทศ.

โทร. ๐ ๒๕๓๗๒ ๘๕๑๒ โทรสาร ๐ ๒๕๓๗๒ ๘๕๑๖

ที่ ๐๐๒๙.๑๖๓/ว ๓๒๖๓

วันที่ ๒๒ สิงหาคม ๒๕๖๖

เรื่อง แนวทางปฏิบัติกรณีบุคคลสัญชาติไทยถือหนังสือเดินทางต่างประเทศ

รอง ผบช.สทศ.

เพื่อทราบ

ผบก.ในสังกัด สทศ.

สืบเนื่องจากมติที่ประชุมคณะทำงานพิจารณาร่างกฎหมายและระเบียบของ สทศ.ครั้งที่ ๒/๒๕๖๖ เมื่อวันที่ ๒๘ เม.ย.๖๖ ระเบียบวาระที่ ๒ เรื่องเพื่อพิจารณา เรื่องที่ ๓.๒ แนวทางปฏิบัติในการตรวจอนุญาตให้บุคคลเดินทางเข้าออกราชอาณาจักรกรณีบุคคลถือหนังสือเดินทางไทยและหนังสือเดินทางต่างประเทศ กรณีการตรวจอนุญาตให้บุคคลเดินทางออกนอกราชอาณาจักร หากตรวจพบผู้ถือหนังสือเดินทางต่างประเทศอยู่ในราชอาณาจักรโดยการอนุญาตสิ้นสุด และมีเอกสารหลักฐานยืนยันตนอย่างเพียงพอว่าเป็นบุคคลสัญชาติไทย พนักงานเจ้าหน้าที่ต้องดำเนินการตามมาตรา ๘๑ แห่ง พ.ร.บ.คนเข้าเมือง พ.ศ. ๒๕๖๒ และให้ตรวจอนุญาตให้เดินทางออกนอกราชอาณาจักรด้วยหนังสือเดินทางต่างประเทศนั้นได้ โดยให้หมายเหตุเลขบัตรประจำตัวประชาชนลงในหนังสือเดินทางฉบับดังกล่าว ทั้งนี้ ชื่อ นามสกุลในบัตรประจำตัวประชาชนหรือเอกสารที่ใช้ยืนยันตัวตนว่าเป็นบุคคลสัญชาติไทยต้องตรงกับ ชื่อ นามสกุลที่ปรากฏในหนังสือเดินทางต่างประเทศนั้น

ดังนั้น เพื่อให้การดำเนินการดังกล่าวเป็นไปด้วยความเรียบร้อยเป็นมาตรฐานเดียวกัน จึงกำหนดแนวทางปฏิบัติไว้ ดังต่อไปนี้

กรณีตรวจพบผู้ถือหนังสือเดินทางต่างประเทศอยู่ในราชอาณาจักรโดยการอนุญาตสิ้นสุด ในขณะที่เดินทางออกนอกราชอาณาจักร หากผู้ยืนยันแจ้งว่าเป็นบุคคลสัญชาติไทย และมีเอกสารหลักฐานยืนยันตนอย่างเพียงพอที่พนักงานเจ้าหน้าที่จะเชื่อถือได้ว่าเป็นบุคคลสัญชาติไทย เช่น บัตรประจำตัวประชาชน เป็นต้น โดยชื่อ นามสกุล ในเอกสารหลักฐานยืนยันตัวตน ตรงกับ ชื่อ นามสกุล ที่ปรากฏในหนังสือเดินทางดังกล่าวให้พนักงานเจ้าหน้าที่ดำเนินการ ดังนี้

๑. ประทับตราอนุญาตให้เดินทางออกนอกราชอาณาจักร โดยบันทึกหมายเลขบัตรประจำตัวประชาชนของผู้ยืนยันไว้ด้วยตราประทับนั้นด้วย
๒. หากผู้ถือหนังสือเดินทางข้างต้น ไม่สามารถแสดงเอกสารหลักฐานให้เพียงพอที่จะเชื่อถือได้ว่าเป็นผู้มีสัญชาติไทย ให้พนักงานเจ้าหน้าที่ถือปฏิบัติตามกฎหมายและระเบียบที่เกี่ยวข้องโดยเคร่งครัด
๓. การสั่งการใดที่ขัดหรือแย้งกับแนวทางการปฏิบัติตามหนังสือนี้ ให้ปฏิบัติตามหนังสือนี้แทน

จึงแจ้งมาเพื่อทราบและถือปฏิบัติต่อไป

พล.ต.ท.

(ภาคภูมิวิทย์ สังข์พันธุ์)

ผบช.สทศ.



บันทึกข้อความ

ส่วนราชการ สศท.

โทร. 0-2286-0814

ที่ 0029.142/3094

วันที่ 29 มิถุนายน 2552

เรื่อง แนวทางการปฏิบัติในการตรวจสอบเอกสารของคนต่างด้าวผู้มีถิ่นที่อยู่ในราชอาณาจักร

ผบก.โนสั้งกัฒ.สศท.

รอง ผบก.ศศท.โนสั้งกัฒ.สศท.

ด้วยปรากฏว่า มีคนต่างด้าวซึ่งได้รับอนุญาตให้เป็นผู้มีถิ่นที่อยู่ในราชอาณาจักรจำนวนมากเดินทางออกนอกราชอาณาจักร โดยไม่ได้ทำรายการสลักหลังแจ้งออกในใบสำคัญถิ่นที่อยู่ อันเป็นผลให้ใบสำคัญถิ่นที่อยู่เป็นอันใช้ไม่ได้ตามมาตรา 48 แห่ง พ.ร.บ.คนเข้าเมือง พ.ศ.2552 และเป็นเหตุให้คนต่างด้าวยื่นฟ้องต่อศาลปกครองกลาง โดยอ้างว่าพนักงานเจ้าหน้าที่ตรวจคนเข้าเมืองไม่ได้แจ้งให้ทราบก่อน

ดังนั้น เพื่อมิให้เกิดความเสียหายต่อทางราชการและเพื่อป้องกันมิให้เกิดการณดังกล่าวเกิดขึ้นอีก จึงขอซักซ้อมความเข้าใจแนวทางปฏิบัติกรณีคนต่างด้าวผู้มีถิ่นที่อยู่ในราชอาณาจักรเดินทางออกนอกราชอาณาจักรและจะกลับเข้ามาอีก โดยกำชับให้พนักงานเจ้าหน้าที่ผู้ตรวจ ตรวจสอบรายละเอียดดังนี้

1. ตรวจสอบหนังสือเดินทางหรือเอกสารใช้แทนหนังสือเดินทาง ว่ามีการตรวจลงตรา (NON-QUOTA IMMIGRATION VISA) หรือไม่ และยังมีอายุใช้ได้หรือไม่ หากพบว่าไม่ได้ทำการตรวจลงตรา ให้แนะนำคนต่างด้าวไปดำเนินการจัดทำกรตรวจลงตราที่ บก.ตม.กทม. หรือด่านตรวจคนเข้าเมืองส่วนภูมิภาคที่คนต่างด้าวมียุมีสำเนา ก่อนเดินทางออกนอกราชอาณาจักร
2. ตรวจสอบใบสำคัญถิ่นที่อยู่ว่าได้ทำการสลักแจ้งออกหรือไม่ และยังมีอายุใช้ได้หรือไม่หากพบว่าไม่ได้ทำการสลักหลังแจ้งออก ให้แนะนำคนต่างด้าวไปดำเนินการจัดทำกรสลักหลังแจ้งออกที่ บก.ตม.กทม. หรือด่านตรวจคนเข้าเมืองส่วนภูมิภาคที่คนต่างด้าวมียุมีสำเนา ก่อนเดินทางออกนอกราชอาณาจักร
3. หากคนต่างด้าวแจ้งต่อพนักงานเจ้าหน้าที่ผู้ตรวจว่า มีความประสงค์จะสลละถิ่นที่อยู่ในราชอาณาจักร ให้พนักงานเจ้าหน้าที่ผู้ตรวจบันทึกหมายเหตุ “สลละภูมิลำเนา” บันทึกรายละเอียดเกี่ยวกับ วัน เดือน ปี ที่เดินทางออก และโดยพาหะใดไว้ในใบถิ่นที่อยู่ ตามแบบ ผนวก ก ส่วนหนังสือเดินทางดำเนินการตรวจตามปกติและหมายเหตุได้ตราประทับตรวจหนังสือขาอกว่า “สลละภูมิลำเนา” พร้อมทั้งเห็นคนต่างด้าวกรอกแบบฟอร์ม ตามแบบ ผนวก ข ตามแบบตัวอย่างที่แนบและลงลายมือชื่อไว้เป็นหลักฐาน เพื่อป้องกันการโต้แย้งการปฏิบัติหน้าที่ในภายหลัง ทั้งนี้โดยให้พนักงานเจ้าหน้าที่ผู้ตรวจพบเรียกเก็บใบถิ่นที่อยู่, ใบสำคัญประจำตัวคนต่างด้าว (ถ้ามี) และแบบฟอร์มส่งคืนไปยังหน่วยงานที่ออกเล่มใบสำคัญถิ่นที่อยู่ ส่วนใบสำคัญประจำตัวคนต่างด้าวให้ส่งคืนไปยัง บก.ตม.กทม.

จึงแจ้งมาเพื่อทราบและถือปฏิบัติโดยเคร่งครัดต่อไป

(ลงชื่อ) พล.ต.ท.ชัชวาลย์ สุขสมจิตรร์

(ชัชวาลย์ สุขสมจิตรร์)

ผบช.สศท.

ข้าพเจ้า..... สัญชาติ.....
 เชื้อชาติ..... มีความประสงค์ขอสละภูมิลำเนาในประเทศไทยเพื่อเดินทาง
 ไปประเทศ..... ในเที่ยวบินที่..... วันที่.....
 จึงขอมอบใบสำคัญถิ่นที่อยู่เลขที่..... ลงวันที่.....
 ออกให้ที่..... ให้พนักงานตรวจคนเข้าเมืองไว้ด้วยความสมัครใจ
 จึงลงลายมือชื่อไว้เป็นหลักฐาน

ลงชื่อ.....(ผู้ขอสละภูมิลำเนา)

ลงชื่อ.....(ผู้บันทึก)

ลงชื่อ.....(ผู้รับแจ้ง)/นายตำรวจสัญญาบัตร

แบบฟอร์มสละถิ่นที่อยู่
FORM CANCELLATION OF CERTIFICATE OF RESIDENCE

เขียนที่.....
Written at

วันที่.....เดือน.....พ.ศ.....
Date month year

ข้าพเจ้า.....อายุ.....ปี เชื้อชาติ.....
I, (Mr.,Mrs.,Miss.) age year year race

สัญชาติ.....อาชีพ.....ปัจจุบันบ้านเลขที่.....ตำบล/แขวง.....
Nationality occupation present address no. Tambol/Khwaeng

อำเภอ/เขต.....จังหวัด.....ถือใบสำคัญถิ่นที่อยู่/ใบแทน (ตาม.....)
Amphoe/Khet Changwat holding certificate of residence (TM...)

เลขที่.....ลงวันที่.....เดือน.....พ.ศ.....ออกให้ที่.....
No. Dated month year place of issue

จังหวัด.....หนังสือเดินทางเลขที่.....ลงวันที่.....เดือน.....พ.ศ.....
Changwat Passport no. dated month year

มาอายุใช้ได้ถึงวันที่.....เดือน.....พ.ศ.....ถือใบสำคัญประจำคนต่างด้าวเลขที่.....
Valid until month year holding certificate of alien registration no.

ลงวันที่.....เดือน.....พ.ศ.....ออกให้ที่.....ต่ออายุถึงวันที่.....
Dated month year place of issue renewed until

เดือน.....พ.ศ.....มีความประสงค์จะสละถิ่นที่อยู่ในประเทศไทยเพื่อเดินทางไปยัง
month year agree to cancel the certificate of residence for the purpose of travel to

ประเทศ.....โดยทาง.....วันที่.....จึงขอมอบใบสำคัญถิ่นที่อยู่
Country by (mode of transportation) Date I agree to surrender

และใบสำคัญประจำคนต่างด้าว (ถ้ามี) ให้พนักงานเจ้าหน้าที่ตรวจคนเข้าเมืองไว้ด้วยความสมัครใจ
Voluntarily, my certificate of residence and certificate of alien registration (if any) to the

immigration officer

จึงลงลายมือชื่อ/หรือลายนิ้วหัวแม่มือขวาไว้เป็นหลักฐาน
Signature or right thumb print as evidence

ลายมือชื่อหรือลายนิ้วหัวแม่มือขวา.....ผู้ขอสละถิ่นที่อยู่
Signature or right thumb print Applicant/holder of certificate of residence

ลงชื่อ.....พนักงานเจ้าหน้าที่ผู้ตรวจ/ ผู้บันทึก
Signature immigration officer/writer



บันทึกข้อความ

ส่วนราชการ สทต.

โทร. 0-2286-0814

ที่ 0029.142/7163

วันที่ 27 สิงหาคม 2552

เรื่อง ขอเปลี่ยนแปลงแบบฟอร์มหนังสือรับรองแรงงานต่างด้าวเข้ามาทำงาน

เรียน ผบช.สทต. (ผ่าน รอง ผบช.สทต.(2))

1. เรื่องเดิม

บก.ตม.กทม. 0029.211/3709 ลง 7 ส.ค. 2552 เรียน ผบช.สทต.ขอรับความเห็นชอบในการเปลี่ยนแปลงหนังสือรับรองแรงงานต่างด้าวเข้าทำงานตามแบบฟอร์มที่ สทต. กำหนด

2. ข้อเท็จจริง

2.1 สทต. มีหนังสือที่ 0029.142/321 ลง 6 ก.พ. 2550 แจ้งแนวทางปฏิบัติการขออนุญาตให้แรงงานต่างด้าวที่ได้รับการพิสูจน์หรือรับรองสถานะและได้รับการประทับตราอนุญาตให้อยู่ในราชอาณาจักรแล้ว อยู่ในราชอาณาจักรเป็นการชั่วคราวต่อไปอีก โดยเมื่อคนต่างด้าวดังกล่าวอยู่ในราชอาณาจักรครบกำหนดอนุญาตแล้ว หากประสงค์จะขอยุติอยู่ในราชอาณาจักรต่อไปอีกเพื่อทำงานจะต้องยื่นหลักฐานประกอบคำขอฯ พร้อมหนังสือรับรองคนต่างด้าวเข้าทำงานตามแบบฟอร์มที่ สทต. กำหนด (เอกสาร 1)

2.2 ที่ประชุมบริหาร บก.ตม.กทม. ครั้งที่ 5/2552 เมื่อ 8 มิ.ย. 2552 และครั้งที่ 6/2552 เมื่อ 14 ก.ค. 2552 มีมติให้ปรับแก้แบบหนังสือรับรองแรงงานต่างด้าวเข้าทำงานจากเดิมที่กำหนดให้แรงงานต่างด้าวที่ทำงานให้นิติบุคคล (บริษัท/ห้าง.) และแรงงานต่างด้าวที่ทำงานให้กับบุคคลธรรมดารวมไว้บับเดียวกัน โดยแยกออกเป็น 2 รูปแบบ คือหนังสือรับรองแรงงานต่างด้าวเข้าทำงานกรณีผู้รับรองเป็นนิติบุคคล (เอกสาร 3)

2.3 บก.ตม.กทม. พิจารณาเห็นว่า การปรับแก้หนังสือรับรองแรงงานต่างด้าวเข้าทำงาน มิได้ส่งผลกระทบต่อและหน่วยงาน อีกทั้งยังเป็นการอำนวยความสะดวกให้กับคนต่างด้าวและทำให้การบริการเป็นไปด้วยความสะดวก รวดเร็วด้วย

3. ข้อพิจารณา

บก.อก.สทต. พิจารณาแล้วเห็นว่า การเสนอขอเปลี่ยนแปลงแบบฟอร์มหนังสือรับรองแรงงานต่างด้าวเข้าทำงานของ บก.ตม.กทม. โดยแยกเป็น 2 รูปแบบ ตามข้อ 2.2 ข้อความชัดเจนเหมาะสมยิ่งขึ้น

4. ข้อเสนอ

เห็นควรถวายความเห็นชอบแบบฟอร์มหนังสือรับรองแรงงานต่างด้าวเข้าทำงานตามที่ บก.ตม.กทม. เสนอและแจ้งเวียนให้หน่วยงานในสังกัด สทต.ถือปฏิบัติต่อไป

จึงเรียนมาเพื่อโปรดทราบพิจารณา

- เห็นชอบ (ลงชื่อ) พ.ต.อ.ชาญชัย โทธิ์สกุล
- ดำเนินการตามเสนอ (ชาญชัย โทธิ์สกุล)
- นำเรียน ผบช.สทต.เพื่อโปรดทราบ รอง ผบ.ก.ฯ พรท.ผบก.อก.สทต.

หนังสือรับรองแรงงานต่างด้าวเข้าทำงาน กรณีผู้รับรองเป็นนิติบุคคล

เขียนที่.....

วันที่.....เดือน.....พ.ศ.....

เรื่อง ขอรับแรงงานต่างด้าวเข้าทำงาน

เรียน ผู้บัญชาการสำนักงานตรวจคนเข้าเมือง

ด้วย (บริษัท/ห้างหุ้นส่วนจำกัด).....จดทะเบียนนิติบุคคล ณ
.....ทะเบียนเลขที่.....เมื่อวันที่.....มีสำนักงานตั้งอยู่เลขที่
.....ถนน.....ตำบล/แขวง.....อำเภอ/เขต.....

จังหวัด.....โทร.....ดำเนินกิจการประเภท.....

โดย 1. นาย/นาง/นางสาว.....อายุ.....สัญชาติ.....ถือหนังสือเดินทาง
หรือเอกสารใช้แทนหนังสือเดินทางเลขที่.....ออกให้โดย.....วันที่.....

วันหมดอายุ.....

เป็นลูกจ้างทำงานในหน้าที่/ประเภท.....อยู่บ้านเลขที่.....ถนน.....

ตำบล/แขวง.....อำเภอ/เขต.....จังหวัด.....โทร.....

2. นาย/นาง/นางสาว.....อายุ.....สัญชาติ.....ถือหนังสือเดินทาง
หรือเอกสารใช้แทนหนังสือเดินทางเลขที่.....ออกให้โดย.....เมื่อวันที่.....

วันหมดอายุ.....

เป็นลูกจ้างทำงานในหน้าที่/ประเภท.....อยู่บ้านเลขที่.....ถนน.....

ตำบล/แขวง.....อำเภอ/เขต.....จังหวัด.....โทร.....

3. นาย/นาง/นางสาว.....อายุ.....สัญชาติ.....ถือหนังสือเดินทาง
หรือเอกสารใช้แทนหนังสือเดินทางเลขที่.....ออกให้โดย.....เมื่อวันที่.....วัน

หมดอายุ.....

เป็นลูกจ้างทำงานในหน้าที่/ประเภท.....อยู่บ้านเลขที่.....ถนน.....

ตำบล/แขวง.....อำเภอ/เขต.....จังหวัด.....โทร.....

และผู้มีรายชื่อตามบัญชีแนบท้ายเป็นผู้มีอำนาจลงนามผูกพันนิติบุคคล ตามหนังสือรับรองปริมาณที่สนธิของ
สำนักงานทะเบียนหุ้นส่วนบริษัท.....ลงวันที่.....

หรือหนังสือมอบอำนาจของบริษัท/ห้างหุ้นส่วนจำกัด.....ลงวันที่.....

ขอรับรองว่าเป็นนายจ้าง นาย/นาง/นางสาว.....อายุ.....ปี
สัญชาติ.....ถือหนังสือเดินทางหรือเอกสารใช้แทนหนังสือเดินทางเลขที่.....ออกให้โดย.....

.....เมื่อวันที่.....วันหมดอายุ.....

เป็นลูกจ้างทำงานในหน้าที่/ประเภท.....อยู่บ้านเลขที่.....ถนน.....

ตำบล/แขวง.....อำเภอ/เขต.....จังหวัด.....โทร.....

ได้รับเงินเดือนๆละ.....บาท จริง.

ขอแสดงความนับถือ

(ลงชื่อ)

(.....)

โทร.....

หมายเหตุ “หนังสือรับรองเฉพาะคนทำงานเท่านั้น”

หนังสือรับรองแรงงานต่างด้าวเข้าทำงาน กรณีผู้รับรองเป็นบุคคลธรรมดา

เขียนที่.....

วันที่.....เดือน.....พ.ศ.....

เรื่อง ขอรับแรงงานต่างด้าวเข้าทำงาน

เรียน ผู้บัญชาการสำนักงานตรวจคนเข้าเมือง

ด้วย นาย/นาง/นางสาว.....อายุ.....ปี.....สัญชาติ.....
 บัตรประจำตัวประชาชน/บัตรข้าราชการ/พนักงานรัฐวิสาหกิจ/หนังสือเดินทางหรือเอกสารใช้แทน
 หนังสือเดินทางเลขที่.....ออกให้ที่.....เมื่อวันที่.....วันหมดอายุ
อยู่บ้านเลขที่.....ถนน.....ตำบล/แขวง.....
 อำเภอ/เขต.....จังหวัด.....โทร.....

ขอรับรองว่าเป็นนายจ้างของ นาย/นาง/นางสาว.....
 อายุ.....สัญชาติ.....ถือหนังสือเดินทางหรือเอกสารใช้แทน
 หนังสือเดินทางเลขที่.....ออกให้โดย.....เมื่อวันที่.....
 วันหมดอายุ.....

เป็นลูกจ้างทำงานในหน้าที่/ประเภท.....อยู่บ้านเลขที่.....
 ถนน.....ตำบล/แขวง.....อำเภอ/เขต.....
 จังหวัด.....โทร.....ได้รับเงินเดือนๆละ

.....บาท จริง

ขอแสดงความนับถือ

(ลงชื่อ)

(.....)

โทร.....

หมายเหตุ “หนังสือรับรองเฉพาะคนทำงานเท่านั้น”



คำสั่งสำนักงานตรวจคนเข้าเมือง
ที่ ๘๒ /๒๕๖๒

เรื่อง มอบอำนาจการเพิกถอนการอนุญาตให้คนต่างด้าวอยู่ในราชอาณาจักรเป็นการชั่วคราว

พามาตรา ๓๖ แห่งพระราชบัญญัติคนเข้าเมือง พ.ศ. ๒๕๒๒ ให้ผู้บัญชาการตำรวจแห่งชาติ มีอำนาจเพิกถอนการอนุญาตให้อยู่ในราชอาณาจักรเป็นการชั่วคราวกรณีคนต่างด้าวมีพฤติการณ์ที่สมควร เพิกถอนการอนุญาตให้อยู่ในราชอาณาจักร และคำสั่งสำนักงานตรวจคนเข้าเมือง ที่ ๒๘๔/๒๕๕๖ เรื่อง มอบอำนาจ การเพิกถอนการอนุญาตให้คนต่างด้าวอยู่ในราชอาณาจักรเป็นการชั่วคราว ลงวันที่ ๓๐ พฤศจิกายน พ.ศ. ๒๕๕๖ นั้น

โดยที่สมควรปรับปรุงคำสั่งสำนักงานตรวจคนเข้าเมือง ที่ ๒๘๔/๒๕๕๖ เรื่อง มอบอำนาจการเพิกถอน การอนุญาตให้คนต่างด้าวอยู่ในราชอาณาจักรเป็นการชั่วคราว ลงวันที่ ๓๐ พฤศจิกายน พ.ศ. ๒๕๕๖ ในส่วน บทอาศัยอำนาจให้สอดคล้องกับพระราชบัญญัติตำรวจแห่งชาติ พ.ศ. ๒๕๖๕ และระเบียบ ก.ต.ช. ว่าด้วย หลักเกณฑ์การปฏิบัติราชการของผู้บัญชาการในฐานะเป็นอธิบดีหรือแทนผู้บัญชาการตำรวจแห่งชาติ พ.ศ. ๒๕๖๕

เพื่อให้การเพิกถอนการอนุญาตให้อยู่ในราชอาณาจักรเป็นการชั่วคราวกรณีคนต่างด้าวมีพฤติการณ์ ที่สมควรเพิกถอนการอนุญาตให้อยู่ในราชอาณาจักร เกิดความรวดเร็วและป้องกันมิให้เกิดปัญหาของการควบคุมตัว คนต่างด้าวในระหว่างรอคำสั่งเพิกถอนการอนุญาตให้อยู่ในราชอาณาจักร อาทิอำนาจตามความในข้อ ๔ วรรคหนึ่ง ของระเบียบ ก.ต.ช. ว่าด้วยหลักเกณฑ์การปฏิบัติราชการของผู้บัญชาการในฐานะเป็นอธิบดีหรือแทนผู้บัญชาการ ตำรวจแห่งชาติ พ.ศ. ๒๕๖๕ และมาตรา ๓๐๗ แห่งพระราชบัญญัติตำรวจแห่งชาติ พ.ศ. ๒๕๖๕ ผู้บัญชาการ สำนักงานตรวจคนเข้าเมืองจึงให้ยกเลิกคำสั่งสำนักงานตรวจคนเข้าเมือง ที่ ๒๘๔/๒๕๕๖ เรื่อง มอบอำนาจ การเพิกถอนการอนุญาตให้คนต่างด้าวอยู่ในราชอาณาจักรเป็นการชั่วคราว ลงวันที่ ๓๐ พฤศจิกายน พ.ศ. ๒๕๕๖ และมอบอำนาจตามมาตรา ๓๖ แห่งพระราชบัญญัติคนเข้าเมือง พ.ศ. ๒๕๒๒ ให้แก่ผู้บังคับการตรวจคนเข้าเมือง ๓ - ๖ และผู้บังคับการสืบสวนสอบสวน ภายในเขตอำนาจการรับผิดชอบหรือเขตพื้นที่ปกครอง โดยจะต้อง ปฏิบัติตามกฎหมาย กฏ ระเบียบ แนวทางปฏิบัติที่เกี่ยวข้องและกฎหมายว่าด้วยหลักเกณฑ์และวิธีการบริหาร กิจการบ้านเมืองที่ดี

บรรดาระเบียบ ข้อบังคับ และคำสั่งอื่นใดซึ่งขัดหรือแย้งกับคำสั่งนี้ให้คำสั่งนี้แทน
ทั้งนี้ ตั้งแต่วันที่นี้เป็นต้นไป

สั่ง ณ วันที่ ๓ เมษายน พ.ศ. ๒๕๖๒

พลตำรวจโท

(ภาคภูมิวิทย์ ธีรพันธุ์)

ผู้บัญชาการสำนักงานตรวจคนเข้าเมือง

แนวทางปฏิบัติการเพิกถอนการอนุญาตให้อยู่ในราชอาณาจักร
ตามมาตรา ๓๖ แห่งพระราชบัญญัติคนเข้าเมือง พ.ศ. ๒๕๒๒
(แบบท้ายคำสั่งสำนักงานตรวจคนเข้าเมือง ที่ ๕๒/๒๕๖๖ ลงวันที่ ๓ เมษายน พ.ศ. ๒๕๖๖)

๑. เมื่อพนักงานเจ้าหน้าที่ตรวจสอบหลักฐานได้ความแน่ชัดว่าคนต่างด้าวมีพฤติการณ์ที่สมควรเพิกถอนการอนุญาตให้อยู่ในราชอาณาจักร ให้ประมวลเรื่องและมีความเห็นเสนอผู้บังคับบัญชาตามลำดับชั้น จนถึง ผบก.ตม.๑ - ๖ หรือ ผบก.สส.สตม. แล้วแต่กรณี เพื่อสั่งเพิกถอนการอนุญาตให้อยู่ในราชอาณาจักรตามคำสั่ง สตม. ที่ ๕๒/๒๕๖๖ เรื่อง มอบอำนาจการเพิกถอนการอนุญาตให้คนต่างด้าวอยู่ในราชอาณาจักรเป็นการชั่วคราว ลงวันที่ ๓ เมษายน พ.ศ. ๒๕๖๖

๒. เมื่อ ผบก.ตม.๑ - ๖ หรือ ผบก.สส.สตม. สั่งเพิกถอนการอนุญาตให้อยู่ในราชอาณาจักรแล้ว ให้พนักงานเจ้าหน้าที่ทำหนังสือตามแบบ ตม.๔๓ ให้คนต่างด้าวทราบ ในกรณีที่ไม่อาจส่งหนังสือเช่นว่านั้นแก่คนต่างด้าวได้ ให้พนักงานเจ้าหน้าที่ปากนึ่งเสียงบันทึกไว้ ณ ที่พักของคนต่างด้าว เมื่อครบกำหนด ๔๘ ชั่วโมงแล้ว ให้ถือว่าคนต่างด้าวผู้นั้นได้รับทราบคำสั่งแล้ว

เพื่อให้การปิดหนังสือไว้ ณ ที่พักของคนต่างด้าวสามารถพบเห็นแนวทางดำเนินการในลักษณะเดียวกัน จึงให้ดำเนินการดังนี้

๒.๑ ปิดหนังสือนี้ไว้ในที่แลเห็นได้ง่าย พร้อมทั้งสอบปากคำเพื่อนบ้านไว้เป็นพยานโดยให้บันทึกวันเวลาที่ปิดหนังสือไว้อย่างชัดเจน หรือ

๒.๒ ปิดหนังสือนี้ไว้ในที่แลเห็นได้ง่าย พร้อมทั้งลงประจำไว้เป็นหลักฐาน ณ สถานที่ต่างของทั้งที่ปิดหนังสือไว้ โดยให้บันทึกวันเวลาที่ปิดหนังสือไว้อย่างชัดเจน

๓. เมื่อพนักงานเจ้าหน้าที่แจ้งคนต่างด้าวตามข้อ ๒ แล้ว กรณีส่วนกลางให้ส่งเรื่องให้ บก.สส.สตม. และงานสืบสวนปราบปราม บก.ตม.๑ ดำเนินการสืบสวนติดตามตัวแล้ว และเมื่อสืบสวนติดตามตัวคนต่างด้าวได้แล้ว ให้ส่งตัวคนต่างด้าวให้ กก.๓ บก.สส.สตม. ดำเนินการต่อไป สำหรับส่วนภูมิภาคให้งานสืบสวนปราบปราม บก.ตม.๓ - ๖ สืบสวนติดตามตัวมาดำเนินการต่อไป

๔. หากคนต่างด้าวที่ ผบก.ตม.๑ - ๖ หรือ ผบก.สส.สตม. แล้วแต่กรณีสั่งเพิกถอนการอนุญาตให้อยู่ในราชอาณาจักรประสงค์จะยื่นอุทธรณ์คำสั่งเพิกถอนการอนุญาตให้อยู่ในราชอาณาจักร

- ให้พนักงานเจ้าหน้าที่ที่ประมวลเรื่องเสนอขอให้เพิกถอนการอนุญาตให้อยู่ในราชอาณาจักรของคนต่างด้าวผู้นั้นเป็นผู้รับอุทธรณ์

- กรณีตรงกับวันหยุดราชการ ให้ บก.สส.สตม.เป็นผู้รับอุทธรณ์ แล้วส่งเรื่องให้ผู้ประมวลเรื่องเสนอขอให้เพิกถอนการอนุญาตเป็นผู้ดำเนินการต่อไป

โดยหากตรวจสอบแล้วถูกต้องให้เจ้าของเรื่องที่ได้รับคำอุทธรณ์ประมวลเรื่องข้อเท็จจริง คำอุทธรณ์ในนามสภาอนุกรรมการพิจารณาการพิจารณาคนเข้าเมือง เพื่อนำเรียนประธานกรรมการคณะกรรมการพิจารณาคนเข้าเมือง (ฝ่ายงาน ๓ กก.๓ บก.ตม.๓) พิจารณาคำอุทธรณ์ต่อไป

๕. เมื่อ กก.๓ บก.สส.สตม. หรือ ตำน.ตม. ในสังกัด บก.ตม.๓ - ๖ รับตัวคนต่างด้าวไว้แล้ว ให้แจ้งตามแบบ ตม.๑๕ ให้คนต่างด้าวทราบเพื่อส่งตัวกลับออกไปนอกราชอาณาจักร หรือเพื่อกักตัวไว้รอการส่งตัวกลับออกไปนอกราชอาณาจักร และหากคนต่างด้าวยื่นขอประกันตัว ผู้มีอำนาจพิจารณาจะอนุญาตหรือไม่อนุญาตให้ประกันตัวก็ได้

๖. เมื่อดำเนินการใช้อำนาจตามมาตรา ๓๖ แห่ง พ.ร.บ.คนเข้าเมือง พ.ศ. ๒๕๒๒ เพิกถอนการอนุญาตให้อยู่ในราชอาณาจักรของคนต่างด้าวแล้ว ให้พนักงานเจ้าหน้าที่ดำเนินการตามมาตรา ๔๔ แห่ง พ.ร.บ.คนเข้าเมือง พ.ศ. ๒๕๒๒ จนกระทั่งส่งตัวคนต่างด้าวกลับออกไปนอกราชอาณาจักร

ทั้งนี้ ในระหว่างที่ยังมิได้ส่งตัวคนต่างด้าวกลับออกไปนอกราชอาณาจักร มิให้พนักงานเจ้าหน้าที่ใช้อำนาจตามมาตรา ๓๕ แห่ง พ.ร.บ.คนเข้าเมือง พ.ศ. ๒๕๒๒ อนุญาตให้คนต่างด้าวที่อยู่ในราชอาณาจักรเป็นการชั่วคราวต่อไป ยกเว้นกรณีคนต่างด้าวได้ยื่นอุทธรณ์คำสั่งเพิกถอนการอนุญาตให้อยู่ในราชอาณาจักรต่อคณะกรรมการพิจารณาคนเข้าเมือง และคณะกรรมการพิจารณาคนเข้าเมืองพิจารณา มีความเห็นว่าอุทธรณ์ฟังขึ้น หากคนต่างด้าวดังกล่าวยื่นคำร้องขออยู่ในราชอาณาจักรเป็นการชั่วคราว ก็ให้พนักงานเจ้าหน้าที่ใช้อำนาจตามมาตรา ๓๕ แห่ง พ.ร.บ.คนเข้าเมือง พ.ศ. ๒๕๒๒ อนุญาตให้คนต่างด้าว อยู่ในราชอาณาจักรเป็นการชั่วคราวต่อไปได้

๗. เมื่อส่งคนต่างด้าวออกไปนอกราชอาณาจักร หรือปรากฏหลักฐานการเดินทางกลับออกไปนอกราชอาณาจักรของคนต่างด้าวแล้ว ให้ กก.๓ บก.สส.สศน. พิจารณาดำเนินการบันทึกเป็นบุคคลต้องห้าม มิให้เข้ามาในราชอาณาจักรต่อไป

APPLICATION FOR A LETTER OF RESIDENCE INFORMATION IN THAILAND
แบบคำขออนุญาตหนังสือการรับแจ้งที่พักอาศัยในประเทศไทย

เขียนที่.....

Written at.....

DATE / วันที่..... MONTH / เดือน..... YEAR / ปี.....

NAME - SURNAME (MR. / MRS. / MISS).....

NATIONALITY / สัญชาติ..... DATE OF BIRTH / วัน เดือน ปี เกิด.....

PASSPORT NO. / หนังสือเดินทางเลขที่.....

ARRIVAL CARD NO. (TM.6 CARD) / บัตรขาเข้าเลขที่.....

DATE OF ENTRY / เดินทางเข้ามาเมื่อ...../...../..... (DD/MM/YYYY)

VISA EXPIRATION DATE / อนุญาตให้อยู่ถึง...../...../..... (DD/MM/YYYY)

I WOULD LIKE TO APPLY FOR A LETTER OF RESIDENCE INFORMATION FOR THE FOLLOWING REASONS:

ข้าพเจ้าขอยื่นคำขออนุญาตหนังสือการรับแจ้งที่พักอาศัยเพื่อ

DRIVING LICENSE (CAR / MOTORCYCLE)

ใบอนุญาตขับขี่ (รถยนต์ / รถจักรยานยนต์)

BUY-SELL (CAR / MOTORCYCLE)

ซื้อ - ขาย (รถยนต์ / รถจักรยานยนต์)

OTHERS.....

อื่นๆ

YOURS SINCERELY,

ขอแสดงความนับถือ

SIGNATURE OR RIGHT THUMBPRINT..... APPLICANT

ลายมือชื่อ หรือ ลายพิมพ์นิ้วมือ

ผู้ยื่นคำขอ



ที่ ตช ๐๐๒๔./

หน่วยงานที่ออกหนังสือ

วันที่.....เดือน.....พ.ศ.....

เรื่อง การรับแจ้งที่พักอาศัยของบุคคลต่างด้าว

เรียน Mr. / Mrs. / Miss

ตามที่ Mr. / Mrs. / Miss ประสงค์ขอให้ออกหนังสือการรับแจ้งที่พักอาศัยในประเทศไทยเพื่อประกอบ..... (เช่น ขอมติใบอนุญาตขับขี่ / ชื่อ ชาย รัตนต์ / อื่นๆ) นั้น

.....หน่วยงานที่ออกหนังสือฯ ได้รับแจ้งข้อมูลตาม (มาตรา ๓๗(๕)) (มาตรา ๓๘) แห่งพระราชบัญญัติคนเข้าเมือง พ.ศ.๒๕๖๒ ว่า Mr. / Mrs. / Miss ถือหนังสือเดินทางประเทศ..... เลขที่ ได้รับอนุญาตให้อยู่ในราชอาณาจักรถึงวันที่..... ที่พักอาศัยอยู่ที่..... เลขที่..... ถนน..... แขวง/ตำบล..... เขต/อำเภอ..... จังหวัด.....

จึงเรียนมาเพื่อโปรดทราบ

ขอแสดงความนับถือ

ยศ.....

(.....)

ตำแหน่ง.....

(หมายเหตุ : ระดับรองสารวัตรขึ้นไปเป็นผู้มีอำนาจลงนาม)

หน่วยงานที่เจ้าของเรื่อง
โทร.

ตัวอย่าง คำพิพากษาศาล



ฎีกาตัดสินเกี่ยวกับปัญหาข้อกฎหมาย

คำพิพากษาศาลฎีกาที่ 8335/2547

พนักงานอัยการ สำนักงานสูงสุด โจทก์
นายอึ้ง ยู โธ จำเลย

ป.อาญา มาตรา 4

พ.ร.บ.ยาเสพติดให้โทษ พ.ศ.2522 มาตรา 15 วรรคสอง, 66 วรรคสอง

จำเลยมี 3,4 เมทิลลีนไดออกซีเมทแอมเฟตามีน อันเป็นยาเสพติดให้โทษประเภท 1 ไว้ในครอบครองเพื่อจำหน่าย เจ้าพนักงานจับกุมจำเลยเมื่อจำเลยลงจากเครื่องบินของสายการบินที่จำเลยโดยสารมาจากเมืองอมสเตอร์ดัม ประเทศเนเธอร์แลนด์ เพื่อเปลี่ยนเครื่องบินไปยังเมืองไทเป ดินแดนไต้หวัน ขณะจำเลยเดินผ่านห้องผู้โดยสารขาออกของท่าอากาศยานกรุงเทพ จำเลยเข้ามาในราชอาณาจักรไทยแล้วเมื่อจำเลยมียาเสพติดให้โทษดังกล่าวไว้ครอบครองเพื่อจำหน่าย ซึ่งตามกฎหมายไทยบัญญัติว่าเป็นความผิดจำเลยจึงเป็นผู้กระทำความผิดในราชอาณาจักร

โจทก์ฟ้องขอให้ลงโทษจำเลยตาม พ.ร.บ.ยาเสพติดให้โทษ พ.ศ.2522 มาตรา 4,7,8,15,65,66 และ 102 ป.อ.มาตรา 32,33,80 และ 91 ธิบของกลาง

จำเลยให้การรับสารภาพในข้อหาที่ 3,4 -เมทิลลีนไดออกซีเมทแอมเฟตามีนไว้ในครอบครองเพื่อจำหน่าย ส่วนข้อหาอื่นให้การปฏิเสธ

ศาลชั้นต้นพิจารณาแล้วพิพากษาว่า จำเลยมีความผิดตาม พ.ร.บ.ยาเสพติดให้โทษ พ.ศ.2522 มาตรา 15 วรรคสอง,66 วรรคสอง และ 102 จำคุกตลอดชีวิต

จำเลยอุทธรณ์

ศาลอุทธรณ์พิพากษายืน

จำเลยฎีกา

ศาลวินิจฉัยว่า ข้อเท็จจริงฟังได้ว่า จำเลยมี 3,4 -เมทิลลีนไดออกซีเมทแอมเฟตามีนอันเป็นยาเสพติดให้โทษในประเภท 1 ไว้ในครอบครองเพื่อจำหน่ายโดยฝ่าฝืนต่อกฎหมาย และจำเลยได้นำยาเสพติดให้โทษดังกล่าวมาจากเมืองอมสเตอร์ดัม ประเทศเนเธอร์แลนด์ จะไปเมืองไทเป ดินแดนไต้หวัน แต่เนื่องจากเครื่องบินของสายการบินที่จำเลยโดยสารนั้นมีความจำเป็นต้องจอดและพักเครื่องที่กรุงเทพมหานคร จึงเป็นเหตุให้จำเลยถูกจับกุมมาดำเนินคดีนี้ มีปัญหาต้องวินิจฉัยตามฎีกาของจำเลยว่าจำเลยกระทำความผิดในราชอาณาจักรไทยหรือไม่ จำเลยเบิกความยอมรับว่าจำเลยนำยาเสพติดให้โทษดังกล่าวไปส่งให้แก่ลูกค้าที่เมืองไทเป ดินแดนไต้หวัน ซึ่งต้องแวะเพื่อเปลี่ยนและส่งผู้โดยสารที่กรุงเทพมหานคร เมื่อมาถึงท่าอากาศยานกรุงเทพฯ

จำเลยเดินทางลงจากเครื่องบินดังกล่าวผ่านห้องผู้โดยสารขาออกเพื่อจะไปขึ้นเครื่องบินอีกลำหนึ่ง ขณะเดินผ่านเครื่องตรวจโลหะมีสัญญาณเตือนดังขึ้น เจ้าพนักงานจึงตรวจค้นจำเลยขณะที่ตรวจค้นพบยาเสพติดให้โทษดังกล่าว จำเลยลงจากเครื่องบินมาอยู่ในอาคารผู้โดยสารขาออกของท่าอากาศยานกรุงท่า จำเลยจึงเข้ามาอยู่ในราชอาณาจักรไทยแล้ว เมื่อจำเลยมียาเสพติดให้โทษดังกล่าวไว้ในครอบครองเพื่อจำหน่ายซึ่งตามกฎหมายไทยบัญญัติว่าเป็นความผิด จำเลยจึงเป็นผู้กระทำความผิดในราชอาณาจักร จำเลยต้องรับโทษตามกฎหมายไทยตาม ป.อ.มาตรา 4

พิพากษายืน

(อำนวยการ-คำพิพากษา ฎีกาสูงสุด-ชวลิต ยอดเนตร)

ศาลแพ่ง-นายศิริชัย วัฒนโยธิน

ศาลอุทธรณ์-นายบุญเลิศ เย็นทรง

หมายเหตุ

สำเนาสู้อับ

คำพิพากษา

(ก. ๑๘)



คดีหมายเลขคำที่ ๑๑๕๐/๒๕๕๙
คดีหมายเลขแดงที่ ๑๐๓๖/๒๕๖๐

ในพระปรมาภิไธยพระมหากษัตริย์

ศาลปกครองกลาง

วันที่ ๑๙ เดือน มิถุนายน พุทธศักราช ๒๕๖๐

ระหว่าง { นายชินจิ ชิราอิ ผู้ฟ้องคดี
สำนักงานตรวจคนเข้าเมือง ที่ ๑
รัฐมนตรีว่าการกระทรวงมหาดไทย ที่ ๒ ผู้ถูกฟ้องคดี

เรื่อง คดีพิพาทเกี่ยวกับการที่หน่วยงานทางปกครองและเจ้าหน้าที่ของรัฐออกคำสั่งโดย
ไม่ชอบด้วยกฎหมาย

คดีนี้ผู้ฟ้องคดีฟ้องว่า ผู้ฟ้องคดีเป็นชาวต่างชาติ สัญชาติญี่ปุ่นถือหนังสือเดินทางเลขที่ TZ ๐๘๑๒๘๘๙ ได้รับอนุญาตตรวจลงตราเข้ามาในราชอาณาจักรไทย ประเภทชั่วคราว (Non - Immigrant Visa) รหัส B เพื่อทำการธุรกิจ ผู้ฟ้องคดีประกอบธุรกิจจัดหางานจัดตั้งเป็นบริษัทจัดหางาน ทีเอ แอนด์ ซีเอ จำกัด จดทะเบียนเป็นนิติบุคคล ประเภทบริษัทจำกัด เมื่อวันที่ ๓๑ มีนาคม ๒๕๕๓ ทะเบียนเลขที่ ๐๑๐๕๕๔๓๐๓๒๘๓๘ (เดิมเลขที่ ๔๘๕/๒๕๕๓) มีกรรมการบริษัทรวม ๓ คน ประกอบด้วย ผู้ฟ้องคดี นางสาวไคโกะ ทานากะ และนายชนต เพ็ริยพานิช โดยกรรมการหนึ่งคนมีอำนาจลงชื่อผูกพันบริษัทได้ด้วยทุนจดทะเบียน ๔,๐๐๐,๐๐๐ บาท สำนักงานตั้งอยู่เลขที่ ๕๒ อาคารนิยะ พลาซ่า ชั้นที่ ๒๓ โซน ๑๐ ถนนสีลม แขวงสุริยวงศ์ เขตบางรัก กรุงเทพมหานคร ผู้ฟ้องคดี



/ได้ประกอบ...

ได้ประกอบธุรกิจดังกล่าวในตำแหน่งกรรมการผู้จัดการที่ได้รับอนุญาตให้ทำงานในประเทศไทย มาตั้งแต่ปี พ.ศ. ๒๕๔๓ ต่อเนื่องเรื่อยมาจนถึงปัจจุบัน แต่เนื่องจากเมื่อวันที่ ๑๐ มกราคม ๒๕๕๙ โบณุญาตทำงานของผู้ฟ้องคดีได้หมดอายุลง ผู้ฟ้องคดีจึงยื่นขอต่ออายุใบอนุญาตการทำงานต่อกรมการจัดหางาน และกรมการจัดหางานได้ต่อใบอนุญาตการทำงานเลขที่ ต ๐๐๘๐๘/๒๕๕๙ ให้แก่ผู้ฟ้องคดีโดยมีอายุใบอนุญาตเริ่มตั้งแต่วันที่ ๑๕ มกราคม ๒๕๕๙ หมดอายุลงในวันที่ ๑๐ กรกฎาคม ๒๕๕๙ ซึ่งตรงกับวันที่อายุวิชาของผู้ฟ้องคดีสิ้นสุดลง เช่นกัน ครั้นเมื่อถึงวันที่ ๒๙ มิถุนายน ๒๕๕๙ ซึ่งเป็นวันที่อายุวิชาของผู้ฟ้องคดี ใกล้จะสิ้นสุด ผู้ฟ้องคดีได้เดินทางไปสำนักงานตรวจคนเข้าเมืองหลักสี่เพื่อขอต่ออายุวิชา ส่วนหน้าด้วยตนเอง แต่เจ้าหน้าที่ของผู้ถูกฟ้องคดีที่ ๑ แจ้งว่า ผู้ฟ้องคดีเป็นบุคคลต้องห้าม ตามคำสั่งรัฐมนตรีว่าการกระทรวงมหาดไทย ที่ ๑/๒๕๕๙ เรื่อง การไม่อนุญาตให้คน ต่างต่างบางจำพวกเข้ามาในราชอาณาจักร ลงวันที่ ๒๗ พฤศจิกายน ๒๕๕๙ เนื่องจาก ปฏิบัติผิดเงื่อนไขการอนุญาตให้อยู่ในราชอาณาจักรชั่วคราวเพราะเหตุใบอนุญาตทำงาน ขาดต่ออายุ เป็นเหตุให้การอนุญาตให้อยู่ในราชอาณาจักรไทยสิ้นสุดลงตั้งแต่วันที่ ๑๐ มกราคม ๒๕๕๙ ซึ่งเป็นวันที่ใบอนุญาตทำงานเดิมได้สิ้นสุดอายุลงไปด้วย เจ้าหน้าที่ ของผู้ถูกฟ้องคดีที่ ๑ จึงทำการเปรียบเทียบปรับผู้ฟ้องคดีเป็นเงิน ๒๐,๐๐๐ บาท และมีหนังสือแจ้งคำสั่งห้ามเข้ามาในราชอาณาจักร ที่ ตช ๐๐๒๙.๓๒๑(๒๙)/๙๑ พิเศษ ลงวันที่ ๒๙ มิถุนายน ๒๕๕๙ โดยระบุว่า ผู้ฟ้องคดีเป็นบุคคลตามคำสั่งรัฐมนตรีว่าการ กระทรวงมหาดไทย ที่ ๑/๒๕๕๙ ลงวันที่ ๒๗ พฤศจิกายน ๒๕๕๙ มีลักษณะต้องห้าม เข้ามาในราชอาณาจักรตามมาตรา ๑๒ (๑๐) เป็นระยะเวลา ๑ ปี กรณีเข้ามาขอตัวด้วย ตนเอง เนื่องจากอยู่ในราชอาณาจักรนับแต่วันอนุญาตสิ้นสุดเป็นเวลา ๑๗๑ วัน และ ส่งผู้ฟ้องคดีกลับออกไปนอกราชอาณาจักรไทยตามพระราชบัญญัติคนเข้าเมือง พ.ศ. ๒๕๒๒ หากประสงค์จะโต้แย้งให้ทำเป็นคำฟ้องยื่นต่อศาลปกครองที่มีเขตอำนาจ ภายใน ๙๐ วัน นับแต่วันที่ได้รับทราบคำสั่งดังกล่าว ผู้ฟ้องคดีเห็นว่า คำสั่งของผู้ถูกฟ้องคดี ที่ ๑ ที่ห้ามผู้ฟ้องคดีเข้ามาในราชอาณาจักรไม่ชอบด้วยกฎหมาย เนื่องจากผู้ฟ้องคดีไม่เคย ทราบข้อกำหนดตามคำสั่งของผู้ถูกฟ้องคดีที่ ๒ มาก่อน ไม่มีเจตนาที่จะอยู่เกินระยะเวลาที่ กฎหมายกำหนด และผู้ฟ้องคดีก็ได้ไปรายงานตัวภายในเก้าสิบวันเมื่อวันที่ ๑๒ พฤษภาคม ๒๕๕๙ ที่สำนักงานตรวจคนเข้าเมืองหลักสี่ตามปกติ และคำสั่งดังกล่าวไม่เปิดโอกาสให้ ผู้ฟ้องคดีได้ชี้แจงแสดงพยานหลักฐานอย่างเพียงพอ ผู้ฟ้องคดีเข้ามาทำงานในประเทศไทย มากกว่า ๒๐ ปี ดำรงตำแหน่งเป็นกรรมการของบริษัทโดยมีอำนาจลงนามผูกพันบริษัท



จึงจำเป็น...

จึงจำเป็นต้องกลับเข้ามาในประเทศไทยเพื่อบริหารงานให้ธุรกิจดำเนินต่อไปได้ อีกทั้งผู้ฟ้องคดียังเป็นสมาชิกสมาคมหอการค้าญี่ปุ่น – กรุงเทพฯ สมาชิกเลขที่ ๑๖๒๙๐ TH ดำเนินธุรกิจเพื่อส่งเสริมการลงทุนจากประเทศญี่ปุ่นให้มาลงทุนในประเทศไทย มีผู้ประกอบการที่เข้ามาแล้วจะส่งผลกระทบต่อความสงบเรียบร้อยและความปลอดภัยของประชาชน นอกจากนี้ ผู้ฟ้องคดียังต้องอุปการะเลี้ยงดูภรรยาและบุตรที่อยู่ในประเทศไทยด้วย ผู้ฟ้องคดีจึงนำคดีมายื่นฟ้องต่อศาล

ขอให้ศาลมีคำพิพากษาหรือคำสั่งเพิกถอนคำสั่งของผู้ถูกฟ้องคดีที่ ๑ ตามหนังสือแจ้งคำสั่งห้ามเข้ามาในราชอาณาจักร ที่ ศษ ๐๐๒๙.๓๒๑(๒๔)/๙๑ พิเศษ ลงวันที่ ๒๙ มิถุนายน ๒๕๕๙

ผู้ฟ้องคดียื่นคำขอให้ศาลกำหนดวิธีการชั่วคราวก่อนการพิพากษาโดยทุเลการบังคับตามคำสั่งของผู้ถูกฟ้องคดีที่ ๑ ที่ห้ามผู้ฟ้องคดีเข้ามาในราชอาณาจักรเป็นการชั่วคราวเป็นการฉุกเฉิน เพื่อให้ผู้ฟ้องคดีสามารถเข้ามาในราชอาณาจักรได้จนกว่าคดีจะถึงที่สุด

ศาลมีคำสั่งลงวันที่ ๑๙ สิงหาคม ๒๕๕๙ ให้ทุเลการบังคับตามคำสั่งของผู้ถูกฟ้องคดีที่ ๑ ตามหนังสือแจ้งคำสั่งห้ามเข้ามาในราชอาณาจักร ที่ ศษ ๐๐๒๙.๓๒๑ (๒๔)/๙๑ พิเศษ ลงวันที่ ๒๙ มิถุนายน ๒๕๕๙ ไว้เป็นการชั่วคราวก่อนการพิพากษา

ผู้ถูกฟ้องคดีทั้งสองให้การว่า เต็มผู้ฟ้องคดีถือหนังสือเดินทางเลขที่ TZ ๐๔๙๙๔๔๙ เดินทางเข้ามาในราชอาณาจักรโดยได้รับการตรวจลงตราประเภทคนอยู่ชั่วคราว (Non - B) เมื่อวันที่ ๑๑ กรกฎาคม ๒๕๔๙ ได้รับอนุญาตให้อยู่ในราชอาณาจักรถึงวันที่ ๘ ตุลาคม ๒๕๔๙ และได้ยื่นขอยุติต่อในราชอาณาจักรเป็นการชั่วคราวด้วยเหตุผลเพื่อการธุรกิจปฏิบัติงานในตำแหน่งกรรมการผู้เชี่ยวชาญด้านเทคนิคการฝึกอบรมให้กับบริษัทจัดหางาน พีเอ แอนด์ ซีเอ จำกัด ซึ่งจดทะเบียนเป็นนิติบุคคลประเภทบริษัทจำกัด เมื่อวันที่ ๓๑ มีนาคม ๒๕๔๓ ประกอบกิจการประเภทให้บริการจัดหางานในประเทศ ให้คำปรึกษาและจัดฝึกอบรมแก่บุคคลหรือองค์การธุรกิจ ผู้ฟ้องคดีได้รับอนุญาตให้อยู่ในราชอาณาจักรต่อเนื่องตลอดมาจนถึงวันที่ ๑๐ กรกฎาคม ๒๕๕๙ จนกระทั่งเมื่อวันที่ ๒๙ มิถุนายน ๒๕๕๙ ผู้ฟ้องคดีได้เดินทางมายื่นขอยุติต่อในราชอาณาจักรด้วยเหตุผลทางธุรกิจเพื่อปฏิบัติหน้าที่ตำแหน่งกรรมการผู้จัดการให้กับบริษัทจัดหางาน พีเอ แอนด์ ซีเอ จำกัด ต่อไปอีก ๑ ปี เจ้าหน้าที่ได้ตรวจสอบเอกสารประกอบคำร้องของผู้ฟ้องคดีแล้วพบว่า มีการออกใบอนุญาตทำงานฉบับใหม่ อายุใบอนุญาตทำงานตั้งแต่วันที่ ๑๕ มกราคม ๒๕๕๙

/จนถึง...



จนถึงวันที่ ๑๐ กรกฎาคม ๒๕๕๕ ซึ่งเป็นข้อสังเกตของเจ้าหน้าที่ของผู้ถูกฟ้องคดีที่ ๑ ในการตรวจสอบใบอนุญาตทำงานฉบับเดิมของผู้ฟ้องคดี เนื่องจากใบอนุญาตทำงานฉบับใหม่ยังคงปฏิบัติงานให้กับบริษัทเดิม ในขณะที่การอนุญาตให้อยู่ในราชอาณาจักรยังไม่ครบกำหนดอนุญาตนั้นไม่เป็นไปตามมาตรา ๒๓ แห่งพระราชบัญญัติคนเข้าเมือง พ.ศ. ๒๕๒๒ ที่มีบัญญัติว่า ก่อนใบอนุญาตสิ้นสุดอายุและผู้รับใบอนุญาตประสงค์จะทำงานนั้นต่อไปให้ยื่นคำขอต่ออายุใบอนุญาตก่อนนายทะเบียน ประกอบด้วยเอกสารเผยแพร่ทางสื่ออิเล็กทรอนิกส์ ของกระทรวงแรงงานเกี่ยวกับการต่ออายุใบอนุญาตระบุว่า ในการต่ออายุใบอนุญาตทำงานคนต่างด้าวจะต้องยื่นเรื่องขอต่อใบอนุญาตก่อนที่ใบอนุญาตจะหมดอายุ ถ้าหากคนต่างด้าวยื่นภายในกำหนดเวลาแล้วสามารถทำงานไปพลางก่อนได้จนกว่านายทะเบียนจะแจ้งผลการพิจารณาต่ออายุอนุญาตหรือไม่อนุญาต การต่ออายุใบอนุญาต จะได้รับการพิจารณาครั้งละไม่เกิน ๑ ปี กรณีคนต่างด้าวทำงานเมื่อใบอนุญาตสิ้นสุดอายุแล้ว โดยไม่ได้ยื่นคำขอต่ออายุใบอนุญาตก่อนใบอนุญาตสิ้นสุดอายุหรือได้ยื่นคำขอแล้ว แต่นายทะเบียนมีคำสั่งไม่อนุญาตให้ต่ออายุใบอนุญาตและมีใบอนุญาต หรืออุทธรณ์แล้ว แต่รัฐมนตรีมีคำสั่งวินิจฉัยไม่อนุญาต มีความผิดจำคุกไม่เกิน ๓ เดือน หรือปรับไม่เกิน ๕,๐๐๐ บาท หรือทั้งจำทั้งปรับ อีกทั้งเอกสารเผยแพร่ทางสื่ออิเล็กทรอนิกส์ของกรมการจัดหางาน (<http://wp.doe.go.th/wp/images/twork/fqa.pdf>) ซึ่งมีประเด็นคำถามที่ว่า การต่ออายุใบอนุญาตทำงานทำอย่างไร และหากใบอนุญาตทำงานหมดอายุแล้วต่ออายุได้หรือไม่ มีการระบุคำตอบไว้ว่า คนต่างด้าวหรือผู้รับมอบอำนาจต้องยื่นคำขอต่ออายุการอยู่ในราชอาณาจักรจากสำนักงานตรวจคนเข้าเมืองก่อนการสิ้นสุดอายุใบอนุญาตทำงาน โดยให้ยื่นตามแบบคำขอ ตท.๕ และหากใบอนุญาตทำงานหมดอายุไปแล้วหรือมาขึ้นล่าช้ากว่ากำหนด ใบอนุญาตทำงานนั้นไม่สามารถทำการต่ออายุได้ คนต่างด้าวต้องยื่นคำขอรับใบอนุญาตทำงานฉบับใหม่ตามแบบคำขอ ตท.๑ โดยข延ยื่นขอรับใบอนุญาตทำงานฉบับใหม่ วีซ่าตรวจตราล่าสุดยังต้องเป็นประเภท Non - Immigrant - B และต้องไม่หมดอายุการอนุญาตให้อยู่ในราชอาณาจักร รวมถึงจากการตรวจสอบเอกสารและจากการสัมภาษณ์ผู้ฟ้องคดีของเจ้าหน้าที่ และจากหลักฐานทางเอกสารเป็นที่ปรากฏว่า ผู้ฟ้องคดีผิดเงื่อนไขการอนุญาตตามแบบรับทราบหลักเกณฑ์และเงื่อนไขการอนุญาตให้อยู่ในราชอาณาจักรเป็นการชั่วคราว (แบบ สศท.๒) ข้อ ๓ ที่ระบุว่า กรณีมีการเปลี่ยนแปลงนิติบุคคลหรือองค์กร ซึ่งเป็นนายจ้าง หรือพ้นจากหน้าที่ หรือใบอนุญาตทำงานขาดต่ออายุ หรือเปลี่ยนสถานศึกษา การอนุญาตให้อยู่ในราชอาณาจักรเป็นการชั่วคราวจะสิ้นสุดลงทันที ซึ่งผู้ฟ้องคดีได้ลงชื่อ



/รับทราบ...

รับทราบเอกสารดังกล่าวในวันมาขึ้นขอยุ่ต่อในราชอาณาจักรครั้งสุดท้ายเมื่อวันที่ ๗ กรกฎาคม ๒๕๕๘ ผู้ฟ้องคดีจึงอยู่ในราชอาณาจักรโดยการสิ้นสุดด้วยการผิดเงื่อนไขการอนุญาตตาม ข้อ ๓ ของแบบรับทราบหลักเกณฑ์และเงื่อนไขการอนุญาตให้อยู่ในราชอาณาจักรเป็นการชั่วคราว (แบบ สตม.๒) นับแต่ใบอนุญาตทำงานฉบับเดิมหมดอายุเมื่อวันที่ ๑๐ มกราคม ๒๕๕๘ จนกระทั่งถึงวันที่ผู้ฟ้องคดีมาพบเจ้าหน้าที่เพื่อขอยุ่ต่อในราชอาณาจักรเมื่อวันที่ ๒๙ มิถุนายน ๒๕๕๙ รวมทั้งสิ้น ๕๗๑ วัน งานธุรกิจกองกบการ ๒ กองบังคับการตรวจคนเข้าเมือง ๑ จึงได้ดำเนินการตามคำสั่งสำนักงานตรวจคนเข้าเมือง ที่ ๒๙/๒๕๕๘ เรื่อง มอบหมายหน้าที่และกำหนดแนวทางปฏิบัติการไม่อนุญาตให้คนต่างด้าวบางจำพวก เข้ามาในราชอาณาจักร ประกอบกับคำสั่งรัฐมนตรีว่าการกระทรวงมหาดไทย ที่ ๑/๒๕๕๘ ลงวันที่ ๒๗ พฤศจิกายน ๒๕๕๘ โดยได้ดำเนินการเปรียบเทียบปรับเป็นเงิน ๒๐,๐๐๐ บาท ตามคดีเปรียบเทียบปรับที่ ๗๓๕/๕๘ ลงวันที่ ๒๗ มิถุนายน ๒๕๕๘ ต่อมา งานสืบสวนปราบปราม กองกำกับการ ๒ กองบังคับการตรวจคนเข้าเมือง ๑ ได้ส่งตัวผู้ฟ้องคดีไปยังงาน เปรียบเทียบปรับ ฝ่ายตรวจคนเข้าเมืองขาออก ผลัด ๔ โซนตะวันออก กองบังคับการตรวจคนเข้าเมือง ๒ และเจ้าหน้าที่ ฝ่ายตรวจคนเข้าเมืองขาออก ได้รับตัวผู้ฟ้องคดีไว้และทำบันทึกการเข้ามอบตัวผู้ต้องหาลงวันที่ ๒๙ มิถุนายน ๒๕๕๘ ทั้งนี้ เจ้าหน้าที่เปรียบเทียบปรับฝ่ายตรวจคนเข้าเมืองขาออกฯ ได้ดำเนินการตามคำสั่งสำนักงานตรวจคนเข้าเมือง ที่ ๒๙/๒๕๕๘ เรื่อง มอบหมายหน้าที่และกำหนดแนวทางปฏิบัติการไม่อนุญาตให้คนต่างด้าวบางจำพวกเข้ามาในราชอาณาจักร โดยดำเนินการตามขั้นตอน ดังนี้ ๑. จัดทำหนังสือแจ้งคำสั่งห้ามเข้ามาในราชอาณาจักร ขึ้นมา ๒ ฉบับ ให้ผู้ฟ้องคดี ลงลายมือชื่อรับทราบ ตามหนังสือ ที่ ตช ๐๐๒๙.๓๒๑(๒๕)/๕๑ พิเศษ ลงวันที่ ๒๗ มิถุนายน ๒๕๕๘ เป็นบุคคลตามคำสั่งรัฐมนตรีว่าการกระทรวงมหาดไทย ที่ ๑/๒๕๕๘ ลงวันที่ ๒๗ พฤศจิกายน ๒๕๕๘ ซึ่งเป็นบุคคลต่างด้าวที่มีลักษณะต้องห้ามเข้ามาใน ราชอาณาจักร ตามมาตรา ๑๒ (๑๐) แห่งพระราชบัญญัติคนเข้าเมือง พ.ศ. ๒๕๒๒ เป็นระยะเวลา ๑ ปี กรณีเข้ามอบตัวเอง และได้มอบหนังสือแจ้งคำสั่งดังกล่าวฉบับแรก ให้ผู้ฟ้องคดีเก็บไว้ ๒. ทำการประทับตราการห้ามเข้ามาในราชอาณาจักรด้วยหมึกสีแดง ในหนังสือเดินทาง ข้อความว่า ผู้นี้เป็นบุคคลตามคำสั่งรัฐมนตรีว่าการกระทรวงมหาดไทย ที่ ๑/๒๕๕๘ ลงวันที่ ๒๗ พฤศจิกายน ๒๕๕๘ ต้องห้ามมิให้เข้ามาในราชอาณาจักรตาม มาตรา ๑๒ (๑๐) แห่งพระราชบัญญัติคนเข้าเมือง พ.ศ. ๒๕๒๒ ระยะเวลา ๑ ปี นับตั้งแต่วันที่เดินทางออกไปนอกราชอาณาจักร ๓. บันทึกระยะเวลาห้ามเข้ามาในราชอาณาจักร



/ลงใน...

ลงในระบบเทคโนโลยีสารสนเทศตรวจคนเข้าเมือง (PIBICS) ทันทีในวันที่ผู้ฟ้องคดีเดินทาง กลับออกไปนอกราชอาณาจักร ๔. ตรวจประทับตราอนุญาตในการเดินทางออกไปนอกราชอาณาจักรไปยังเมืองนาริตะ ประเทศญี่ปุ่น โดยสายการบิน ANA เที่ยวบินที่ NH๐๘๐๘ ในวันที่ ๒๙ มิถุนายน ๒๕๕๙

สำหรับการดำเนินการตามคำสั่งสำนักงานตรวจคนเข้าเมือง ที่ ๒๗/๒๕๕๙ เรื่อง มอบหมายหน้าที่และกำหนดแนวทางปฏิบัติกรณีการไม่อนุญาตให้คนต่างด้าว บางจำพวกเข้ามาในราชอาณาจักร และคำสั่งรัฐมนตรีว่าการกระทรวงมหาดไทย ที่ ๑/๒๕๕๙ เรื่อง การไม่อนุญาตให้คนต่างด้าวบางจำพวกเข้ามาในราชอาณาจักร ลงวันที่ ๒๗ พฤศจิกายน ๒๕๕๙ นั้น จากข้อเท็จจริงที่เกี่ยวข้องข้างต้น ตามที่ผู้ฟ้องคดี อ้างว่าไม่เคยทราบข้อกำหนดตามคำสั่งของผู้ถูกฟ้องคดีที่ ๒ มาก่อน นั้น ขอชี้แจงว่า ผู้ฟ้องคดีเข้ามาอยู่ในราชอาณาจักรเป็นการชั่วคราวด้วยเหตุผลเพื่อการธุรกิจ ตั้งแต่ปี พ.ศ. ๒๕๔๙ จนถึงปัจจุบัน โดยบริษัทที่ผู้ฟ้องคดีเป็นกรรมการ และอ้างว่า ผู้ฟ้องคดีเข้ามา ทำงานในประเทศไทยมากกว่า ๒๐ ปี ดำรงตำแหน่งกรรมการของบริษัทโดยมีอำนาจ ลงนามผูกพันบริษัท อีกทั้งผู้ฟ้องคดียังเป็นสมาชิกสมาคมหอการค้าญี่ปุ่น – กรุงเทพมหานคร เลขที่ ๑๒๒๙๐ TH ดำเนินธุรกิจเพื่อส่งเสริมการลงทุนจากประเทศญี่ปุ่นให้มาลงทุน ในประเทศไทย โดยบริษัทประกอบกิจการประเภท ให้บริการจัดหางานในประเทศ ให้ปรึกษาและจัดฝึกอบรมแก่บุคคลหรือองค์กรธุรกิจ ซึ่งเป็นการปฏิบัติงานที่จำเป็นต้อง ศึกษาข้อกฎหมาย ระเบียบหลักเกณฑ์ต่าง ๆ ในการอนุญาตให้อยู่ในราชอาณาจักรเป็นการ ชั่วคราว ของคนต่างด้าวอย่างรอบด้าน รวมทั้งการให้คำปรึกษา แนะนำด้านธุรกิจ ต้องมีข้อมูล ข้อเท็จจริง ระเบียบ กฎหมายที่เกี่ยวข้อง เพื่อให้สามารถแนะนำให้การอบรม คนต่างด้าวรายอื่น ๆ ที่มีความสนใจและประสงค์จะเข้ามาประกอบธุรกิจในราชอาณาจักร เป็นอย่างดีอยู่แล้ว อีกทั้งในฐานะที่ให้บริการจัดหางานในประเทศ จะต้องมีการสนทนา และความรู้ในการปฏิบัติตัวให้เป็นไปตามกฎหมายเข้าเมืองของประเทศเป็นอย่างดี การปฏิเสธว่าไม่เคยทราบข้อกำหนดดังกล่าว จึงไม่สามารถยกมาเป็นเหตุผลตามที่ ผู้ฟ้องคดีอ้างได้ รวมทั้งในการประกาศและบังคับใช้คำสั่งรัฐมนตรีว่าการกระทรวงมหาดไทย ที่ ๑/๒๕๕๙ เรื่อง การไม่อนุญาตให้คนต่างด้าวบางจำพวกเข้ามาในราชอาณาจักร ลงวันที่ ๒๗ พฤศจิกายน ๒๕๕๙ ผู้ถูกฟ้องคดีที่ ๑ ได้ทำการประชาสัมพันธ์ให้คนต่างด้าวรับทราบ เป็นระยะเวลาหนึ่ง และเป็นไปตามเงื่อนไขการประกาศใช้ในราชกิจจานุเบกษา เล่ม ๑๓๒ ตอนพิเศษ ๓๑๑ ง เมื่อวันที่ ๒๑ ธันวาคม ๒๕๕๙ โดยมีผลใช้บังคับเมื่อพ้นกำหนด



/แก้สิบวัน...

เก้าสิบวันนับจากวันประกาศในราชกิจจานุเบกษา ซึ่งบังคับใช้ตั้งแต่วันที่ ๒๐ มีนาคม ๒๕๕๕ ทั้งนี้ ผู้ถูกฟ้องคดีที่ ๑ ได้จัดทำหนังสือรับทราบแนวทางปฏิบัติการห้ามเข้ามาในราชอาณาจักรกรณีคนต่างด้าวอยู่ในราชอาณาจักรโดยการอนุญาตสิ้นสุดเป็นระยะเวลาาน เพื่อให้คนต่างด้าวที่มีความประสงค์จะอยู่ในราชอาณาจักรเป็นการชั่วคราวต่อไปทุกราย ลงนามรับทราบแนวทางดังกล่าวและนำไปประกอบในคำร้องขออยู่ต่อในราชอาณาจักร เป็นการชั่วคราวของคนต่างด้าวรายนั้นเพื่อเป็นการยืนยันว่าได้มีการแจ้งประชาสัมพันธ์ ให้คนต่างด้าวรับทราบแล้ว ซึ่งผู้ฟ้องคดีเองก็ได้ลงนามรับทราบในหนังสือรับทราบแนวทางปฏิบัติการห้ามเข้ามาในราชอาณาจักรกรณีคนต่างด้าวอยู่ในราชอาณาจักรโดยการอนุญาต สิ้นสุดเป็นระยะเวลาานไว้เมื่อวันที่ ๗ กรกฎาคม ๒๕๕๔

สำหรับกรณีที่ผู้ฟ้องคดีอ้างว่า ผู้ฟ้องคดีเป็นกรรมการของบริษัทมีอำนาจ ลงนามผูกพันบริษัท จึงจำเป็นต้องกลับเข้ามาในประเทศไทยเพื่อบริหารงานให้ธุรกิจดำเนิน ต่อไปได้ นั้น ผู้ถูกฟ้องคดีทั้งสองขอชี้แจงว่า จากหลักฐานหนังสือรับรองการจดทะเบียน บริษัทจัดทำงาน พีเอ แอนด์ ซีเอ จำกัด ประกอบด้วยกรรมการ ๓ คน ได้แก่ ผู้ฟ้องคดี นางชาโตโกะ ทานากะ และนายธนศ เพ็รียวพานิช โดยกรรมการเพียงหนึ่งคนลงลายมือชื่อ และประทับตราสำคัญของบริษัทก็จะสามารถผูกพันบริษัทได้ จึงไม่ส่งผลกระทบต่อ การบริหารงานของบริษัทในระหว่างที่ผู้ฟ้องคดีเป็นบุคคลต้องห้ามตามคำสั่งผู้ฟ้องคดีที่ ๒ ที่ ๑/๒๕๕๔ ลงวันที่ ๒๗ พฤศจิกายน ๒๕๕๔ แต่อย่างใด นอกจากผู้ฟ้องคดีแล้วบริษัท ดังกล่าวยังมีบุคคลสัญชาติญี่ปุ่นปฏิบัติงานในตำแหน่งผู้จัดการฝ่ายการตลาดแสดงว่า บริษัทของผู้ฟ้องคดีมีคนสัญชาติญี่ปุ่นที่มีทักษะในการสื่อสารอยู่ปฏิบัติหน้าที่ด้วยแล้ว ส่วนกรณีที่ผู้ฟ้องคดีไปรายงานแจ้งอยู่ในราชอาณาจักรเกิน ๙๐ วัน ต่อผู้ถูกฟ้องคดีที่ ๑ ทุก ๙๐ วัน ตามมาตรา ๓๗ (๕) แห่งพระราชบัญญัติคนเข้าเมือง พ.ศ. ๒๕๒๒ ที่กำหนดว่า ถ้าอยู่ในราชอาณาจักรเกินเก้าสิบวัน คนต่างด้าวผู้นั้นต้องมีหนังสือแจ้งให้พนักงาน เจ้าหน้าที่ ณ กองตรวจคนเข้าเมืองทราบถึงที่พักอาศัยของตนโดยมีชักร้าเมื่อครบระยะ เก้าสิบวัน และต่อไปให้กระทำเช่นเดียวกันทุกระยะเก้าสิบวัน ถ้าห้องที่ใดมีที่พักการตรวจคน เข้าเมืองตั้งอยู่ ให้แจ้งต่อพนักงานเจ้าหน้าที่ ณ ที่ทำการตรวจคนเข้าเมืองแห่งนั้นก็ได้ โดย ผู้ฟ้องคดีได้เดินทางมารายงานแจ้งอยู่ในราชอาณาจักรเกิน ๙๐ วัน เมื่อเดือนพฤษภาคม ๒๕๕๔ ที่ผ่านมา ซึ่งกรณีการรายงานแจ้งอยู่ในราชอาณาจักรเกิน ๙๐ วัน มิใช่การขออยู่ต่อ ในราชอาณาจักรตามมาตรา ๓๔ แห่งพระราชบัญญัติคนเข้าเมือง พ.ศ. ๒๕๒๒ อีกทั้ง เอกสารที่ชี้รายงานแจ้งอยู่ในราชอาณาจักรเกิน ๙๐ วัน ไม่ได้ระบุว่าต้องนำใบอนุญาต ทำงานมาแสดงแต่อย่างใด



/สำหรับ...

สำหรับกรณีและผู้ฟ้องคดีอ้างว่า หากผู้ถูกฟ้องคดีที่ ๑ ได้ดำเนินการเปรียบเทียบ ปรับขึ้นสูงสุด จำนวน ๒๐,๐๐๐ บาท แล้ว สมควรที่จะเพิกถอนคำสั่งพิพาท และผู้ถูกฟ้องคดี ที่ ๑ ไม่สามารถใช้ดุลพินิจที่จะไม่ออกคำสั่งพิพาทได้ เนื่องจากคำสั่งรัฐมนตรีว่าการ กระทรวงมหาดไทย ที่ ๑/๒๕๕๔ ลงวันที่ ๒๗ พฤศจิกายน ๒๕๕๔ มิได้กำหนดให้เจ้าหน้าที่ ของผู้ถูกฟ้องคดีที่ ๑ ใช้ดุลพินิจในการแยกแยะคนต่างด้าวในการจะไม่ออกคำสั่งพิพาทได้ นั้น ผู้ถูกฟ้องคดีทั้งสองชี้แจงว่า โดยเจตนารมณ์ของการประกาศใช้คำสั่งรัฐมนตรีว่าการ กระทรวงมหาดไทย ที่ ๑/๒๕๕๔ ลงวันที่ ๒๗ พฤศจิกายน ๒๕๕๔ เริ่มจากการที่ ผู้ถูกฟ้องคดีที่ ๑ ได้ศึกษาจากกฎหมายของประเทศอื่น ๆ ซึ่งการอนุญาตให้คนต่างด้าว เข้ามาและอยู่ในราชอาณาจักรต้องยึดหลักอำนาจอธิปไตยของชาติและความมั่นคงแห่งรัฐ เป็นสำคัญ ชวรมณเฑียรการปฏิบัติของนานาอารยประเทศแต่ละรัฐมีเอกลัทธิที่เด็ดขาดที่จะ กำหนดเงื่อนไข หลักเกณฑ์และระยะเวลาในการอนุญาตให้คนต่างด้าวเข้ามาและอยู่ใน ราชอาณาจักรได้ อาทิ ประเทศสหรัฐอเมริกา หากพบว่าอยู่เกินกว่า ๑๔๐ วัน แต่ไม่เกิน ๑ ปี จะห้ามเข้าเป็นระยะเวลา ๓ ปี แต่ถ้าหากอยู่เกินกว่า ๑ ปี จะห้ามเข้า ๑๐ ปี หรือกรณี ของประเทศญี่ปุ่น หากอยู่เกินกำหนดระยะเวลาอนุญาตไม่ว่าจะนานเท่าใดก็ตาม จะถูกห้าม เข้าประเทศซึ่งเป็นไปแต่ละกรณี เช่น หากมอมดัวก็จะถูกห้ามเข้าเพียง ๑ ปี แต่ถ้าหาก ถูกจับจะถูกห้ามเข้าเป็นเวลา ๕ ปี หรือกรณีของประเทศออสเตรเลีย หากอยู่เกินกำหนด ๒๔ วันขึ้นไป จะถูกห้ามเข้า ๓ ปี หรือกรณีของประเทศไต้หวัน หากพบว่าอยู่เกินมากกว่า ๙๐ วัน จะห้ามเข้าเป็นระยะเวลา ๑ ปี แต่ถ้าหากอยู่เกินมากกว่า ๑ ปี จะห้ามเข้าตาม ระยะเวลาที่อยู่เกิน แต่สูงสุดไม่เกิน ๓ ปี เป็นต้น นอกจากนี้ เจตนารมณ์ในการประกาศใช้ พระราชบัญญัติคนเข้าเมือง พ.ศ. ๒๕๒๒ ก็เพื่อความมั่นคงของประเทศและเพื่อความสงบ สุขของประชาชนในสังคม ซึ่งผู้ถูกฟ้องคดีที่ ๑ ได้พิจารณาแล้วเห็นว่า คำสั่งที่จะกำหนด ระยะเวลาการห้ามคนต่างด้าวเข้ามาในราชอาณาจักรดังกล่าวมีความเหมาะสมแล้ว กรณี คนต่างด้าวที่มีครอบครัวอยู่ในประเทศไทยนั้น ได้มีการประชาสัมพันธ์ล่วงหน้าเพื่อให้ คนต่างด้าวรับทราบว่าจะมีการประกาศใช้คำสั่งดังกล่าว ทั้งนี้ เพื่อให้คนต่างด้าวที่จงใจ ผ่าฝืนกฎหมายเดินทางออกนอกราชอาณาจักร ซึ่งหากคนต่างด้าวที่มีครอบครัวหรือไม่มี ครอบครัวกลับออกไปนอกราชอาณาจักรก่อนที่คำสั่งจะมีผลบังคับใช้ คนต่างด้าวก็สามารถ กลับเข้ามาในราชอาณาจักรได้ และสามารถที่จะขออยู่ต่อในราชอาณาจักรในกรณีต่าง ๆ ตามวัตถุประสงค์ของกรอยู่ปในราชอาณาจักรนั้น ๆ ได้ ดังจะเห็นได้ว่าในระหว่างกรยกวาง คำสั่งดังกล่าว ผลจากการที่ผู้ถูกฟ้องคดีที่ ๑ ได้ทำการประชาสัมพันธ์ล่วงหน้า ปรากฏว่า



มีคณ...

มีคนต่างตัวสมัครใจเดินทางออกนอกราชอาณาจักรเป็นจำนวนมาก ดังเช่นที่ด่านตรวจคนเข้าเมืองท่าอากาศยานสุวรรณภูมิมีคนต่างตัวได้ชำระค่าปรับการอยู่เกินกำหนดอนุญาตและขอเดินทางออกนอกราชอาณาจักรเป็นจำนวนมากขึ้นเมื่อเปรียบเทียบกับก่อนทำการประชาสัมพันธ์

สำหรับกรณีผู้ฟ้องคดีอ้างว่า ผู้ฟ้องคดีมิได้เป็นบุคคลต่างตัวตามที่ระบุไว้ในมาตรา ๑๖ แห่งพระราชบัญญัติคนเข้าเมือง พ.ศ. ๒๕๒๒ นั้น ผู้ถูกฟ้องคดีทั้งสองซึ่งอ้างว่า มาตรา ๑๖ ห้ามมิให้คนต่างตัวซึ่งมีลักษณะอย่างใดอย่างหนึ่งดังต่อไปนี้ เข้ามาในราชอาณาจักร (๑) ไม่มีหนังสือเดินทางหรือเอกสารใช้แทนหนังสือเดินทาง ... (๑๐) รัฐมนตรีไม่อนุญาตให้เข้ามาในราชอาณาจักรตามมาตรา ๑๖ และมาตรา ๑๖ ในกรณีที่มีพฤติการณ์ซึ่งรัฐมนตรีเห็นว่า เพื่อประโยชน์แก่ประเทศหรือเพื่อความสงบเรียบร้อย วัฒนธรรมหรือศีลธรรมอันดี หรือความผาสุกของประชาชน ไม่สมควรอนุญาตให้คนต่างตัวผู้ใดหรือจำพวกใดเข้ามาในราชอาณาจักร รัฐมนตรีมีอำนาจสั่งไม่อนุญาตให้คนต่างตัวผู้นั้นหรือจำพวกนั้นเข้ามาในราชอาณาจักรได้ เนื่องจากตามพระราชบัญญัติคนเข้าเมือง พ.ศ. ๒๕๒๒ มิได้กำหนดการห้ามเข้ามาในราชอาณาจักรสำหรับคนต่างตัวที่อยู่ในราชอาณาจักรเกินกำหนดอนุญาตไว้โดยตรง ในคําคำพิพากษามีแต่ช่องทางตามมาตรา ๑๖ แห่งพระราชบัญญัติคนเข้าเมือง พ.ศ. ๒๕๒๒ ซึ่งเป็นอำนาจของรัฐมนตรีที่จะนำมาใช้ดำเนินการได้ ฉะนั้น เพื่อประโยชน์แก่ประเทศชาติ ตลอดจนความสงบเรียบร้อย วัฒนธรรมอันดีและเพื่อความผาสุกของประชาชน จึงเห็นควรนำเรียนหัวหน้าคณะรักษาความมั่นคงแห่งชาติใช้อำนาจตามมาตรา ๑๖ แห่งพระราชบัญญัติคนเข้าเมือง พ.ศ. ๒๕๒๒ มีคำสั่งห้ามคนต่างตัวลักษณะดังกล่าวเข้ามาในราชอาณาจักรตามเงื่อนไขและระยะเวลา ดังนี้ กรณีคนต่างตัวเข้ามอตัว (๑) คนต่างตัวซึ่งอยู่ในราชอาณาจักรโดยการอนุญาตสิ้นสุดเกินกว่า ๕๐ วัน ห้ามมิให้เข้ามาในราชอาณาจักรเป็นระยะเวลา ๑ ปี นับตั้งแต่วันที่คนต่างตัวเดินทางออกนอกราชอาณาจักร ... จากข้อเท็จจริงเอกสารที่เกี่ยวข้อง คำสั่งรัฐมนตรีว่าการกระทรวงมหาดไทย ที่ ๑/๒๕๕๔ ลงวันที่ ๒๗ พฤศจิกายน ๒๕๕๔ เป็นคำสั่งที่ขัดด้วยกฎหมาย ซึ่งก่อนมีการบังคับใช้ได้มีการประชาสัมพันธ์ให้คนต่างตัวได้รับทราบ และได้มีการประกาศโดยมีผลบังคับใช้เมื่อวันที่ ๒๐ มีนาคม ๒๕๕๔ โดยมีประเด็นเกี่ยวกับเจตนารมณ์และจุดมุ่งหมายของการออกคำสั่ง ดังนี้ พระราชบัญญัติคนเข้าเมือง พ.ศ. ๒๕๒๒ เป็นกฎหมายที่ให้อำนาจเจ้าหน้าที่ตรวจคนเข้าเมืองที่จะพิจารณาอนุญาตหรือไม่อนุญาตให้บุคคลและยานพาหนะเข้าออกราชอาณาจักร ควบคุม ดูแลตรวจตรา



/และดำเนินการ...

และดำเนินการอื่นใดที่เกี่ยวข้องกับคนต่างด้าวที่เดินทางเข้ามาและอยู่ในราชอาณาจักร ซึ่งการอนุญาตหรือไม่อนุญาตให้คนต่างด้าวเข้ามา และอยู่ในราชอาณาจักรต้องยึดหลักอำนาจอธิปไตยของชาติและความมั่นคงแห่งรัฐเป็นสำคัญโดยธรรมเนียมปฏิบัติของนานาอารยประเทศแต่ละรัฐย่อมมีเอกลิทธิที่เด็ดขาด ที่จะกำหนดเงื่อนไข หลักเกณฑ์ และระยะเวลาในการอนุญาตให้คนต่างด้าวเข้ามาและอยู่ในราชอาณาจักรได้ ซึ่งเจตนารมณ์ในการประกาศใช้พระราชบัญญัติคนเข้าเมือง พ.ศ. ๒๕๒๒ ก็เพื่อความสงบสุขของประชาชนในสังคมและความมั่นคงปลอดภัยแห่งราชอาณาจักรอันเป็นกิจกรรมเพื่อประโยชน์สาธารณะ และสำนักงานตรวจคนเข้าเมืองเป็นหน่วยงานหลักที่มีอำนาจหน้าที่ในการบังคับใช้กฎหมายตามพระราชบัญญัติคนเข้าเมือง พ.ศ. ๒๕๒๒ ขอบที่จะพิจารณาดำเนินการภายใต้กรอบกฎหมายที่กำหนดไว้ การออกคำสั่งรัฐมนตรีว่าการกระทรวงมหาดไทย ที่ ๑/๒๕๕๔ ลงวันที่ ๒๗ พฤศจิกายน ๒๕๕๔ ได้อาศัยอำนาจจากความในมาตรา ๑๖ แห่งพระราชบัญญัติคนเข้าเมือง พ.ศ. ๒๕๒๒ ที่บัญญัติว่า ในกรณีที่มีพฤติการณ์ซึ่งรัฐมนตรีเห็นว่า เพื่อประโยชน์แก่ประเทศหรือเพื่อความสงบเรียบร้อย วัฒนธรรมหรือศีลธรรมอันดี หรือความผาสุกของประชาชน ไม่สมควรอนุญาตให้คนต่างด้าวผู้ใดหรือจำพวกใดเข้ามาในราชอาณาจักร รัฐมนตรีมีอำนาจสั่งไม่อนุญาตให้คนต่างด้าวผู้นั้นหรือจำนวนพวกนั้นเข้ามาในราชอาณาจักรได้ ทั้งนี้ เนื่องจากปรากฏว่า มีคนต่างด้าวเป็นจำนวนมากซึ่งได้รับอนุญาตให้เดินทางเข้ามาในราชอาณาจักรเป็นการชั่วคราว ได้อยู่เกินกำหนดระยะเวลาที่ได้รับอนุญาต ซึ่งพฤติการณ์ดังกล่าวแสดงถึงการไม่เคารพกฎหมายอันส่งผลกระทบต่อความสงบเรียบร้อยและความปลอดภัยของประชาชน รวมทั้งความมั่นคงแห่งราชอาณาจักร การออกคำสั่งรัฐมนตรีว่าการกระทรวงมหาดไทย ที่ ๑/๒๕๕๔ ลงวันที่ ๒๗ พฤศจิกายน ๒๕๕๔ จึงมีเจตนารมณ์เพื่อควบคุมคนต่างด้าวที่เข้ามาในราชอาณาจักรเป็นการชั่วคราว ไม่ให้อยู่เกินกำหนดระยะเวลาที่ได้รับอนุญาต โดยการกำหนดเงื่อนไขและระยะเวลาในการไม่อนุญาตให้คนต่างด้าวที่อยู่เกินกำหนดระยะเวลาเข้ามาในราชอาณาจักรไว้ ซึ่งในการห้ามคนต่างด้าวที่อยู่เกินกำหนดอนุญาตเข้ามาในราชอาณาจักร ก็ด้วยมุ่งประสงค์ที่จะให้คนต่างด้าวถือปฏิบัติตามกฎหมาย ดังเช่นนานาอารยประเทศก็มีการกำหนดมาตรการในการห้ามบุคคลสัญชาติอื่นที่อยู่เกินกำหนดระยะเวลาการอนุญาตให้อยู่ในประเทศของตนเข้าประเทศนั้น ๆ ตามเงื่อนไขและระยะเวลาที่กำหนดไว้

/ด้วยเหตุผล...



ด้วยเหตุผลและข้อเท็จจริงดังที่ผู้ถูกฟ้องคดีทั้งสองได้ชี้แจงต่อศาลปกครองกลาง มาแล้วนั้น ผู้ถูกฟ้องคดีทั้งสองได้ออกคำสั่งตามหนังสือแจ้งคำสั่งห้ามเข้าในราชอาณาจักร ที่ ศร ๐๐๒๙.๓๒๑(๒๔)/๕๑ พิเศษ ลงวันที่ ๒๕ มิถุนายน ๒๕๕๔ โดยชอบด้วยกฎหมาย และระเบียบของทางราชการทุกประการแล้ว ไม่มีเหตุที่จะเพิกถอนคำสั่งตามคำขอของผู้ฟ้องคดีแต่อย่างใด จึงขอให้งกฟ้องคดีนี้เสีย

กรมการจัดหางานชี้แจงความคำสั่งศาลว่า คนต่างด้าวที่จะมีสิทธิขอรับใบอนุญาตทำงานได้ต้องมีคุณสมบัติตามมาตรา ๘ และมาตรา ๙ แห่งพระราชบัญญัติการทำงานของคนต่างด้าว พ.ศ. ๒๕๕๑ กล่าวคือ คนต่างด้าวนั้นต้องมีถิ่นที่อยู่ในราชอาณาจักร หรือได้รับอนุญาตให้เข้ามาในราชอาณาจักรเป็นการชั่วคราว ตามพระราชบัญญัติคนเข้าเมือง พ.ศ. ๒๕๒๒ โดยมีชื่อได้รับอนุญาตให้เข้ามาในฐานะนักท่องเที่ยว หรือผู้เดินทางผ่าน รวมทั้งไม่มีลักษณะต้องห้ามตามที่กำหนดในกฎกระทรวงกำหนดลักษณะต้องห้ามของคนต่างด้าว ซึ่งจะขอรับใบอนุญาตทำงาน พ.ศ. ๒๕๕๒ สำหรับกรณีของผู้ฟ้องคดี ผู้ฟ้องคดีได้รับใบอนุญาตทำงานตั้งแต่ปี พ.ศ. ๒๕๔๓ ตามใบอนุญาตทำงานเลขที่ ล ๒๖๘๗/๒๕๔๓ และได้รับการต่ออายุใบอนุญาตเรื่อยมาโดยได้รับอนุญาตตั้งแต่วันที่ ๑๑ มกราคม ๒๕๕๔ หมดอายุลงวันที่ ๑๐ มกราคม ๒๕๕๕ (แบบ ตท.๕) ต่อมา เมื่อวันที่ ๑๕ มกราคม ๒๕๕๕ ผู้ฟ้องคดีได้ยื่นคำขอรับใบอนุญาตทำงาน (แบบ ตท ๑) โดยแสดงพยานหลักฐานว่า ได้รับการตรวจลงตรา (วีซ่า) ประเภทชั่วคราว (Non - Immigrant Visa) รหัส B อายุวีซ่าถึงวันที่ ๑๐ กรกฎาคม ๒๕๕๕ และไม่มีลักษณะต้องห้ามตามที่กฎหมายกำหนด กรมการจัดหางานพิจารณาแล้วผู้ฟ้องคดีมีคุณสมบัติตามมาตรา ๘ ประกอบกับ มาตรา ๙ แห่งพระราชบัญญัติการทำงานของคนต่างด้าว พ.ศ. ๒๕๕๑ จึงได้ออกใบอนุญาตทำงานให้แก่ผู้ฟ้องคดีเลขที่ ล ๐๐๔๐๗/๒๕๕๕ มีอายุอนุญาตทำงานตั้งแต่วันที่ ๑๕ มกราคม ๒๕๕๕ หมดอายุลงวันที่ ๑๐ กรกฎาคม ๒๕๕๕ ซึ่งกรณีของผู้ฟ้องคดีมีใช้การพิจารณาต่ออายุใบอนุญาตตามมาตรา ๒๓ แห่งพระราชบัญญัติการทำงานของคนต่างด้าว พ.ศ. ๒๕๕๑ แต่อย่างไร ส่วนคำถามที่ว่า กรมการจัดหางานได้ทราบหรือได้รับแจ้งการประสานจากผู้ถูกฟ้องคดีที่ ๑ เกี่ยวกับหลักเกณฑ์และเงื่อนไขการอนุญาตให้อยู่ในราชอาณาจักรเป็นการชั่วคราว กรณีคนต่างด้าวมีการเปลี่ยนแปลงนิติบุคคล หรือองค์กรซึ่งเป็นนายจ้าง หรือพ้นจากหน้าที่ หรือใบอนุญาตการทำงานขาดต่ออายุ หรือเปลี่ยนสถานศึกษาและอื่น ๆ จะทำให้การอนุญาตให้อยู่ต่อในราชอาณาจักรเป็นการชั่วคราวสิ้นสุดลงทันทีหรือไม่ นั้น ขอชี้แจงว่า ในการออกใบอนุญาตทำงานให้กับคนต่างด้าว กรมการจัดหางานจะพิจารณา



/คุณสมบัติ...

คุณสมบัติของผู้รับใบอนุญาตตามมาตรา ๘ ประกอบมาตรา ๑๐ แห่งพระราชบัญญัติ การทำงานของคนต่างด้าว พ.ศ. ๒๕๕๑ และกฎกระทรวงที่เกี่ยวข้องว่าผู้รับใบอนุญาต มีคุณสมบัติครบถ้วนแล้ว กรมการจัดหางานก็จะพิจารณาออกใบอนุญาตทำงานให้ต่อไป สำหรับกรณีที่คนต่างด้าวมีการเปลี่ยนแปลงนิติบุคคล หรือองค์กรซึ่งเป็นนายจ้าง หรือ พ้นจากหน้าที่ หรือใบอนุญาตทำงานขาดอายุ หรือเปลี่ยนสถานศึกษาและอื่น ๆ จะทำให้ การอนุญาตให้อยู่ในราชอาณาจักรเป็นการชั่วคราวสิ้นสุดลงทันทีหรือไม่ นั้น ย่อมเป็นไป ตามหลักเกณฑ์และเงื่อนไขตามพระราชบัญญัติคนเข้าเมือง พ.ศ. ๒๕๒๒ ซึ่งเป็นอำนาจ หน้าที่ของผู้ถูกฟ้องคดีที่ ๑

ศาลออกนั่งพิจารณาคดี โดยได้รับฟังสรุปข้อเท็จจริงของตุลาการเจ้าของ ส่วน และคำแถลงการณ์ของตุลาการผู้แถลงคดี

ศาลได้ตรวจพิจารณาเอกสารทั้งหมดในสำนวนคดี รวมทั้งกฎหมาย ระเบียบ ข้อบังคับ ฯลฯ ที่เกี่ยวข้องประกอบแล้ว

ข้อเท็จจริงรับฟังได้ว่า ผู้ฟ้องคดีเป็นชาวต่างชาติ สัญชาติญี่ปุ่นถือหนังสือ เดินทางครั้งหลังสุดเลขที่ TZ ๐๘๑๒๗๑๙ โดยได้รับอนุญาตตรวจลงตราเข้ามาใน ราชอาณาจักรไทย ประเภทชั่วคราว (Non – Immigrant Visa) รหัส B เพื่อทำการธุรกิจ ผู้ฟ้องคดีประกอบธุรกิจจัดหางานด้วยการจัดตั้งเป็นบริษัทจัดหางาน ทีโอ แอนด์ ซีโอ จำกัด จัดทะเบียนเป็นนิติบุคคลประเภทบริษัทจำกัด เมื่อวันที่ ๓๑ มีนาคม ๒๕๔๓ ทะเบียนเลขที่ ๐๑๐๕๕๔๓๐๓๒๘๓๗ (เดิมเลขที่ ๔๘๕/๒๕๔๓) มีกรรมการบริษัทรวม ๓ คน ประกอบด้วย ผู้ฟ้องคดี นางซาโดโกะ ทานากะ และนายชเนศ เพ็รยพานิซ อีกทั้งผู้ฟ้องคดียังเป็นสมาชิก สมาคมหอการค้าญี่ปุ่น – กรุงเทพ สมาชิกเลขที่ ๑๒๒๕๐ TH ดำเนินธุรกิจเพื่อส่งเสริม การลงทุนจากประเทศญี่ปุ่นให้มาลงทุนในประเทศไทย ผู้ฟ้องคดีในฐานะกรรมการผู้จัดการ บริษัทได้ประกอบธุรกิจและได้รับอนุญาตให้ทำงานในราชอาณาจักรนับตั้งแต่ปี พ.ศ. ๒๕๔๓ ต่อเนื่องจนถึงปัจจุบันโดยได้รับอนุญาตทำงานจากกรมจัดหางานตามใบอนุญาตทำงาน เลขที่ ๓ ๒๖๘๘/๒๕๔๓ และได้รับการต่ออายุใบอนุญาตเรื่อยมาซึ่งใบอนุญาตให้ทำงาน จะสิ้นอายุลงในวันที่ ๑๐ มกราคม ๒๕๕๔ หลังจากที่อยู่ใบอนุญาตให้ทำงานสิ้นสุดแล้ว ผู้ฟ้องคดีได้ไปยื่นคำขอรับใบอนุญาตทำงานต่อกรมการจัดหางาน เมื่อวันที่ ๑๕ มกราคม ๒๕๕๔ กรมการจัดหางานพิจารณาแล้วเห็นว่า ผู้ฟ้องคดีได้รับการตรวจลงตรา (วีซ่า) ประเภทชั่วคราว (Non – Immigrant Visa) รหัส B โดยมีอายุการอนุญาตให้อยู่ใน ราชอาณาจักรถึงวันที่ ๑๐ กรกฎาคม ๒๕๕๔ และมีคุณสมบัติตามมาตรา ๘ ประกอบกับ



/มาตรา ๘ ...

มาตรา ๙ แห่งพระราชบัญญัติการทำงานของคนต่างด้าว พ.ศ. ๒๕๕๑ รวมทั้งไม่มีลักษณะต้องห้ามตามที่กำหนดในกฎกระทรวงกำหนดลักษณะต้องห้ามของคนต่างด้าว ซึ่งจะขอรับใบอนุญาตทำงาน พ.ศ. ๒๕๕๒ จึงออกใบอนุญาตทำงานให้แก่ผู้ฟ้องคดี เลขที่ ๓ ๐๐๘๐๙/๒๕๕๙ โดยมีอายุใบอนุญาตทำงานตั้งแต่วันที่ ๑๕ มกราคม ๒๕๕๙ และหมดอายุในวันที่ ๑๐ กรกฎาคม ๒๕๕๙ ซึ่งเป็นระยะเวลาเดียวกันกับระยะเวลาที่อนุญาตให้ผู้ฟ้องคดีอยู่ในราชอาณาจักรเป็นการชั่วคราวตามที่ได้รับการต่ออายุหนังสืออนุญาตให้อยู่ในราชอาณาจักรเป็นการชั่วคราว (VISA) ตั้งแต่วันที่ ๘ กรกฎาคม ๒๕๕๙ และสิ้นสุดลงในวันที่ ๑๐ กรกฎาคม ๒๕๕๙ ต่อมา เมื่อวันที่ ๒๙ มิถุนายน ๒๕๕๙ ผู้ฟ้องคดีได้เดินทางไปสำนักงานตรวจคนเข้าเมืองหลักสี่เพื่อขอต่ออายุหนังสืออนุญาตให้อยู่ในราชอาณาจักรเป็นการชั่วคราว (VISA) เป็นการล่วงหน้า แต่เจ้าหน้าที่ของผู้ถูกฟ้องคดีที่ ๑ แจ้งว่าผู้ฟ้องคดีปฏิบัติผิดหลักเกณฑ์และเงื่อนไขการอนุญาตให้อยู่ในราชอาณาจักรเป็นการชั่วคราว (แบบ สตม. ๒) ที่ผู้ฟ้องคดีได้ลงนามรับทราบไว้แล้วก่อนหน้าที่จะเข้ามาในราชอาณาจักรว่า หากใบอนุญาตทำงานขาดต่ออายุให้ถือว่าการอนุญาตให้อยู่ในราชอาณาจักรเป็นการชั่วคราวสิ้นสุดลงทันที การกระทำดังกล่าวของผู้ฟ้องคดีเข้าข่ายเป็นบุคคลต้องห้ามตามคำสั่งรัฐมนตรีว่าการกระทรวงมหาดไทย ที่ ๓/๒๕๕๙ เรื่องการไม่อนุญาตให้คนต่างด้าวบางจำพวกเข้ามาในราชอาณาจักร ลงวันที่ ๒๗ พฤศจิกายน ๒๕๕๙ เนื่องจากผิดเงื่อนไขการอนุญาตกรณีที่ได้ต่ออายุใบอนุญาตทำงานของคนต่างด้าวภายในระยะเวลาที่อายุใบอนุญาตยังไม่สิ้นสุดลง เป็นเหตุให้การอนุญาตให้คนต่างด้าวอยู่ในราชอาณาจักรเป็นการชั่วคราวสิ้นสุดลงนับตั้งแต่วันที่ ๑๐ มกราคม ๒๕๕๙ ซึ่งเป็นวันที่ใบอนุญาตทำงานของคนต่างด้าวเดิมสิ้นสุดอายุลง เจ้าหน้าที่ของผู้ถูกฟ้องคดีที่ ๑ จึงทำการเปรียบเทียบปรับผู้ฟ้องคดีเป็นเงิน ๒๐,๐๐๐ บาท และมีหนังสือแจ้งคำสั่งห้ามเข้ามาในราชอาณาจักร ที่ คช ๐๐๒๙.๓๒๑(๒๔)/๙๑ พิเศษ ลงวันที่ ๒๙ มิถุนายน ๒๕๕๙ ให้ผู้ฟ้องคดีทราบ โดยระบุว่าผู้ฟ้องคดีเป็นบุคคลต่างด้าวที่มีลักษณะต้องห้ามตามคำสั่งรัฐมนตรีว่าการกระทรวงมหาดไทย ที่ ๓/๒๕๕๙ ลงวันที่ ๒๗ พฤศจิกายน ๒๕๕๙ กรณีเข้ามาขอตัวด้วยตนเอง เนื่องจากอยู่ในราชอาณาจักรนับแต่วันอนุญาตสิ้นสุดเป็นเวลา ๑๗๑ วัน มีลักษณะต้องห้ามเข้ามาในราชอาณาจักรตามมาตรา ๑๒ (๑๐) แห่งพระราชบัญญัติคนเข้าเมือง พ.ศ. ๒๕๒๒ เป็นระยะเวลา ๑ ปี และส่งผู้ฟ้องคดีกลับออกไปนอกราชอาณาจักรตามพระราชบัญญัติดังกล่าว ผู้ฟ้องคดีไม่เห็นด้วยจึงนำคดีมายื่นฟ้องต่อศาล ขอให้ศาลมีคำพิพากษาหรือคำสั่งเพิกถอนคำสั่งของผู้ถูกฟ้องคดีที่ ๑ ตามหนังสือแจ้งคำสั่งห้ามเข้ามาในราชอาณาจักร ที่ คช ๐๐๒๙.๓๒๑(๒๔)/๙๑ พิเศษ ลงวันที่ ๒๙ มิถุนายน ๒๕๕๙

/คดี...



คดีมีประเด็นที่ต้องวินิจฉัยว่า คำสั่งของผู้ถูกฟ้องคดีที่ ๑ ที่ห้ามผู้ฟ้องคดีเข้ามาในราชอาณาจักร เป็นระยะเวลา ๑ ปี นับตั้งแต่วันที่ ๒๙ มิถุนายน ๒๕๕๙ ตามหนังสือแจ้งคำสั่งห้ามเข้ามาในราชอาณาจักร ที่ ดช ๐๐๒๙.๓๒๕(๒๔)/๙๑ พิเศษ ลงวันที่ ๒๙ มิถุนายน ๒๕๕๙ เป็นคำสั่งที่ชอบด้วยกฎหมายหรือไม่

พิเคราะห์แล้วเห็นว่า พระราชบัญญัติคนเข้าเมือง พ.ศ. ๒๕๒๒ มาตรา ๑๒ บัญญัติว่า ห้ามมิให้คนต่างด้าวซึ่งมีลักษณะอย่างใดอย่างหนึ่งดังต่อไปนี้เข้ามาในราชอาณาจักร ... (๑๐) รัฐมนตรีไม่อนุญาตให้เข้ามาในราชอาณาจักรตามมาตรา ๑๖ และ มาตรา ๑๖ บัญญัติว่า ในกรณีที่มีพฤติการณ์ซึ่งรัฐมนตรีเห็นว่า เพื่อประโยชน์แก่ประเทศ หรือเพื่อความสงบเรียบร้อย วัฒนธรรมหรือศีลธรรมอันดี หรือความผาสุกของประชาชน ไม่สมควรอนุญาตให้คนต่างด้าวผู้ใดหรือจำพวกใดเข้ามาในราชอาณาจักร รัฐมนตรีมีอำนาจสั่งไม่อนุญาตให้คนต่างด้าวผู้นั้นหรือจำพวกนั้นเข้ามาในราชอาณาจักรได้ มาตรา ๒๒ วรรคหนึ่ง บัญญัติว่า ในกรณีที่พนักงานเจ้าหน้าที่ตรวจพบว่าคนต่างด้าวซึ่งมีลักษณะต้องห้ามมิให้เข้ามาในราชอาณาจักรตามมาตรา ๑๒ เข้ามาในราชอาณาจักร ให้พนักงานเจ้าหน้าที่มีอำนาจสั่งให้คนต่างด้าวผู้นั้นกลับออกไปนอกราชอาณาจักรได้ โดยมีคำสั่งเป็นหนังสือ ถ้าคนต่างด้าวผู้นั้นไม่พอใจในคำสั่ง อาจอุทธรณ์ต่อรัฐมนตรีได้ เว้นแต่กรณีตามมาตรา ๑๒ (๑) หรือ (๑๐) ห้ามมิให้อุทธรณ์ คำสั่งของรัฐมนตรีให้เป็นที่สุด แต่ถ้ารัฐมนตรีมิได้มีคำสั่งภายในเจ็ดวันนับแต่วันยื่นอุทธรณ์ให้ถือว่ารัฐมนตรีมีคำสั่งว่าคนต่างด้าวผู้นั้นไม่เป็นผู้ต้องห้ามมิให้เข้ามาในราชอาณาจักรตามมาตรา ๑๒ มาตรา ๓๔ บัญญัติว่า คนต่างด้าวซึ่งจะเข้ามาในราชอาณาจักรเป็นการชั่วคราวได้จะต้องเข้ามาเพื่อการดังต่อไปนี้ ... (๕) ธุรกิจ ... พระราชบัญญัติการทำงานของคนต่างด้าว พ.ศ. ๒๕๕๑ มาตรา ๙ วรรคหนึ่ง บัญญัติว่า ห้ามมิให้คนต่างด้าวทำงานใดนอกจากงานตามมาตรา ๙ และได้รับใบอนุญาตจากนายทะเบียน เว้นแต่คนต่างด้าวซึ่งเข้ามาในราชอาณาจักรเป็นการชั่วคราวตามกฎหมายว่าด้วยคนเข้าเมืองเพื่อทำงานอันจำเป็นและเร่งด่วนที่มีระยะเวลาทำงานไม่เกินสิบห้าวัน แต่คนต่างด้าวจะทำงานนั้นได้เมื่อได้มีหนังสือแจ้งให้นายทะเบียนทราบ ... มาตรา ๑๐ บัญญัติว่า คนต่างด้าวซึ่งจะขอรับใบอนุญาตตามมาตรา ๙ ต้องมีถิ่นที่อยู่ในราชอาณาจักร หรือได้รับอนุญาตให้เข้ามาในราชอาณาจักรเป็นการชั่วคราวตามกฎหมายว่าด้วยคนเข้าเมืองโดยมิใช่ได้รับอนุญาตให้เข้ามาในฐานะนักท่องเที่ยวหรือผู้เดินทางผ่าน และไม่มีลักษณะต้องห้ามตามที่กำหนดในกฎกระทรวง ประกอบกับคำสั่งรัฐมนตรีว่าการกระทรวงมหาดไทยที่ ๑/๒๕๕๙ เรื่อง การไม่อนุญาตให้คนต่างด้าวบางจำพวกเข้ามาในราชอาณาจักร ลงวันที่



/๒๗ พฤศจิกายน ...

๒๗ พฤศจิกายน ๒๕๕๔ เนื่องจากปรากฏว่า มีคนต่างด้าวบางจำพวกซึ่งได้รับอนุญาตให้เดินทางเข้ามาในราชอาณาจักรเป็นการชั่วคราว และอยู่เกินกำหนดระยะเวลาที่ได้รับอนุญาต ซึ่งส่งผลกระทบต่อความสงบเรียบร้อย และความปลอดภัยของประชาชน รวมทั้งความมั่นคงแห่งราชอาณาจักร นายกรัฐมนตรีและรัฐมนตรีว่าการกระทรวงมหาดไทยเห็นว่ เพื่อประโยชน์แก่ประเทศและเพื่อความสงบเรียบร้อย อาศัยอำนาจตามความในมาตรา ๑๖ แห่งพระราชบัญญัติคนเข้าเมือง พ.ศ. ๒๕๒๒ จึงมีคำสั่งไม่อนุญาตให้คนต่างด้าวบางจำพวกเข้ามาในราชอาณาจักรตามเงื่อนไขและระยะเวลาดังต่อไปนี้ ข้อ ๑. กรณีคนต่างด้าวเข้ามอตัว ๑.๑ คนต่างด้าวซึ่งอยู่ในราชอาณาจักรนับแต่วันสิ้นสุดการอนุญาตเกินกว่า ๙๐ วัน ห้ามมิให้เข้ามาในราชอาณาจักรเป็นระยะเวลา ๑ ปี นับตั้งแต่วันที่คนต่างด้าวเดินทางออกนอกราชอาณาจักร ...

คดีนี้ข้อเท็จจริงปรากฏว่า ผู้ฟ้องคดีเป็นชาวต่างชาติ สัญชาติญี่ปุ่นถือหนังสือเดินทางครั้งที่หลังสุดเลขที่ TZ ๐๔๒๒๗๕๗ โดยได้รับอนุญาตตรวจลงตราเข้ามาในราชอาณาจักรไทย ประเภทชั่วคราว (Non - Immigrant Visa) รหัส B เพื่อทำการธุรกิจ ผู้ฟ้องคดีประกอบธุรกิจจัดหางานด้วยการจัดตั้งเป็นบริษัทจัดหางาน พีเอ แอนด์ ซีโอ จำกัด จดทะเบียนเป็นนิติบุคคลประเภทบริษัทจำกัด เมื่อวันที่ ๓๑ มีนาคม ๒๕๔๓ ทะเบียนเลขที่ ๐๑๐๕๕๔๐๓๒๔๗ (เดิมเลขที่ ๕๘๘/๒๕๔๓) มีกรรมการบริหารรวม ๓ คน ประกอบด้วย ผู้ฟ้องคดี นางสาวไคโกะ ทานากะ และนายชนก เพรียวพานิช ผู้ฟ้องคดีในฐานะกรรมการผู้จัดการบริษัทได้ประกอบธุรกิจและได้รับอนุญาตให้ทำงานในราชอาณาจักรไทยนับตั้งแต่วันที่ พ.ศ. ๒๕๔๓ เป็นต้นมา ผู้ฟ้องคดีได้รับอนุญาตทำงานจากกรมการจัดหางานตามใบอนุญาตทำงานของคนต่างด้าวเลขที่ ล ๒๖๘๗/๒๕๔๓ และได้รับการต่ออายุใบอนุญาตทำงานเรื่อยมาซึ่งใบอนุญาตทำงานครั้งหลังสุดจะสิ้นอายุลงในวันที่ ๑๐ มกราคม ๒๕๕๔ หลังจากที่ใบอนุญาตทำงานของคนต่างด้าวนับล่าสุดของผู้ฟ้องคดีสิ้นสุดลงเมื่อวันที่ ๑๐ มกราคม ๒๕๕๔ แล้ว ผู้ฟ้องคดีได้ไปยื่นคำขอรับใบอนุญาตทำงานต่อกรมการจัดหางาน เมื่อวันที่ ๑๕ มกราคม ๒๕๕๔ กรมการจัดหางานเห็นว่า ผู้ฟ้องคดีได้รับการตรวจลงตรา (วีซ่า) ประเภทชั่วคราว (Non - Immigrant Visa) รหัส B โดยมีอายุการอนุญาตให้อยู่ในราชอาณาจักรถึงวันที่ ๑๐ กรกฎาคม ๒๕๕๔ และมีคุณสมบัติตามมาตรา ๘ ประกอบกับ มาตรา ๗ แห่งพระราชบัญญัติการทำงานของคนต่างด้าว พ.ศ. ๒๕๕๑ รวมทั้งมิได้เป็นคนต่างด้าวที่มีลักษณะต้องห้ามตามกฎหมายกระทรวงกำหนดลักษณะต้องห้ามของคนต่างด้าว ซึ่งจะขอรับใบอนุญาตทำงาน พ.ศ. ๒๕๕๒ จึงออกใบอนุญาตการทำงานฉบับใหม่เลขที่ ล ๐๐๘๐๗/๒๕๕๔ ให้แก่ผู้ฟ้องคดี มีอายุใบอนุญาตตั้งแต่วันที่ ๑๕ มกราคม ๒๕๕๔ จนถึง



วันที่ ...

วันที่ ๑๐ กรกฎาคม ๒๕๕๙ อันเป็นระยะเวลาเดียวกันกับระยะเวลาที่กำหนดไว้ในหนังสืออนุญาตให้อยู่ในราชอาณาจักรเป็นการชั่วคราว (VISA) ของผู้ฟ้องคดีที่ได้รับต่ออายุวีซ่าตั้งแต่วันที่ ๘ กรกฎาคม ๒๕๕๘ ถึงวันที่ ๑๐ กรกฎาคม ๒๕๕๙ หลังจากนั้น เมื่อวันที่ ๒๕ มิถุนายน ๒๕๕๙ ก่อนหน้าที่หนังสืออนุญาตให้ผู้ฟ้องคดีอยู่ในราชอาณาจักรเป็นการชั่วคราว (VISA) จะสิ้นสุดอายุลง ผู้ฟ้องคดีได้เดินทางไปสำนักงานตรวจคนเข้าเมืองหลักสี่เพื่อขอต่ออายุหนังสืออนุญาตให้อยู่ในราชอาณาจักรเป็นการชั่วคราว (VISA) เป็นการล่วงหน้า แต่เจ้าหน้าที่ของผู้ถูกฟ้องคดีที่ ๑ แจ้งว่า ผู้ฟ้องคดีปฏิบัติผิดหลักเกณฑ์และเงื่อนไขการอนุญาตให้อยู่ในราชอาณาจักรเป็นการชั่วคราว (แบบ สดม. ๒) ที่ผู้ฟ้องคดีได้ลงนามรับทราบไว้แล้วก่อนหน้าที่จะเข้ามาในราชอาณาจักรว่า หากใบอนุญาตทำงานขาดต่ออายุให้ถือว่าการอนุญาตให้อยู่ในราชอาณาจักรเป็นการชั่วคราวสิ้นสุดลงทันที การกระทำดังกล่าวของผู้ฟ้องคดีถือเป็นบุคคลต้องห้ามตามคำสั่งรัฐมนตรีว่าการกระทรวงมหาดไทยที่ ๑/๒๕๕๘ เรื่อง การไม่อนุญาตให้คนต่างด้าวบางจำพวกเข้ามาในราชอาณาจักร ลงวันที่ ๒๗ พฤศจิกายน ๒๕๕๘ เนื่องจากผิดเงื่อนไขการอนุญาตกรณีที่ไม่ได้ต่ออายุใบอนุญาตทำงานของคนต่างด้าวภายในระยะเวลาที่อายุใบอนุญาตยังไม่สิ้นสุดลง เป็นเหตุให้การอนุญาตให้คนต่างด้าวอยู่ในราชอาณาจักรเป็นการชั่วคราวต้องสิ้นสุดลงนับตั้งแต่วันที่ ๑๐ มกราคม ๒๕๕๙ ซึ่งเป็นวันที่ใบอนุญาตทำงานของคนต่างด้าวสิ้นสุดอายุลงไปด้วย เจ้าหน้าที่ของผู้ถูกฟ้องคดีที่ ๑ จึงดำเนินการเปรียบเทียบปรับผู้ฟ้องคดีเป็นเงิน ๒๐,๐๐๐ บาท และมีหนังสือแจ้งคำสั่งห้ามเข้ามาในราชอาณาจักร ที่ ดช ๐๐๒๙.๓๒๑(๒๔)/๒๑ พิเศษ ลงวันที่ ๒๕ มิถุนายน ๒๕๕๙ ให้ผู้ฟ้องคดีทราบ โดยระบุว่าผู้ฟ้องคดีเป็นบุคคลต้องห้ามตามคำสั่งรัฐมนตรีว่าการกระทรวงมหาดไทย ที่ ๑/๒๕๕๘ ลงวันที่ ๒๗ พฤศจิกายน ๒๕๕๘ กรณีข้ามอบตัวด้วยตนเอง เนื่องจากอยู่ในราชอาณาจักรนับแต่วันอนุญาตสิ้นสุดเป็นเวลา ๑๗๑ วัน มีลักษณะต้องห้ามเข้ามาในราชอาณาจักรตามมาตรา ๑๒ (๑๐) แห่งพระราชบัญญัติคนเข้าเมือง พ.ศ. ๒๕๒๒ เป็นระยะเวลา ๑ ปี และส่งผู้ฟ้องคดีกลับออกไปนอกราชอาณาจักรไทยตามพระราชบัญญัติดังกล่าว ศาลพิจารณาคดีแล้วเห็นว่า เจ้าหน้าที่ของผู้ถูกฟ้องคดีที่ ๑ ได้บันทึกหลักฐานลงในหนังสืออนุญาตให้อยู่ในราชอาณาจักรเป็นการชั่วคราว (VISA) ของผู้ฟ้องคดี สรุปความได้ว่า ผู้ฟ้องคดีเป็นคนต่างด้าวที่กระทำผิดเงื่อนไขการอนุญาตเนื่องจากใบอนุญาตทำงานของคนต่างด้าวขาดต่ออายุเป็นเหตุให้การอนุญาตสิ้นสุดลงตั้งแต่วันที่ ๑๐ มกราคม ๒๕๕๙ จึงดำเนินการเปรียบเทียบปรับเป็นเงิน ๒๐,๐๐๐ บาท และให้คนต่างด้าวเดินทางออกนอกราชอาณาจักรภายในวันที่ ๒๕ มิถุนายน ๒๕๕๙ โดย



อ้างว่า ...

อ้างว่า ผู้ฟ้องคดีปฏิบัติผิดเงื่อนไขที่ผู้ฟ้องคดีได้รับทราบหลักเกณฑ์และเงื่อนไขการอนุญาตให้อยู่ในราชอาณาจักรเป็นการชั่วคราวไว้แล้วตามแบบ สตม. ๒ ซึ่งข้อ ๓ ของเงื่อนไขดังกล่าวกำหนดว่า กรณีมีการเปลี่ยนแปลงนิติบุคคล หรือองค์กรซึ่งเป็นนายจ้าง หรือพ้นจากหน้าที่ หรือใบอนุญาตทำงานขาดอายุ หรือเปลี่ยนสถานศึกษาและอื่น ๆ ตามตารางแนบท้ายแบบ สตม. สำหรับกรณีของผู้ฟ้องคดีแล้วเป็นกรณีที่ใบอนุญาตทำงานขาดอายุ ซึ่งจะมีผลทำให้การอนุญาตให้คนต่างด้าวอยู่ในราชอาณาจักรเป็นการชั่วคราวตามมาตรา ๓๔ (๕) แห่งพระราชบัญญัติคนเข้าเมือง พ.ศ. ๒๕๒๒ สิ้นสุดลงไปด้วยทันที และผู้ฟ้องคดีอยู่ในราชอาณาจักรนับแต่วันอนุญาตสิ้นสุดลงนับจากวันที่ ๑๐ มกราคม ๒๕๕๔ จนถึงวันที่ ๒๔ มิถุนายน ๒๕๕๔ ซึ่งเป็นวันที่ผู้ฟ้องคดีเดินทางไปสำนักงานตรวจคนเข้าเมืองหลักสี่เพื่อขอต่ออายุหนังสืออนุญาตให้อยู่ในราชอาณาจักรเป็นการชั่วคราว (VISA) เป็นระยะเวลา ๑๗๑ วัน ถือว่าเป็นคนต่างด้าวที่อยู่ในราชอาณาจักรนับแต่วันสิ้นสุดการอนุญาตเกินกว่า ๙๐ วัน เข้าเงื่อนไขข้อ ๑ (๑.๑) ของคำสั่งรัฐมนตรีว่าการกระทรวงมหาดไทย ที่ ๑/๒๕๕๔ ลงวันที่ ๒๗ พฤศจิกายน ๒๕๕๔ ที่จะต้องถูกผลักดันออกนอกราชอาณาจักรและต้องห้ามมิให้อนุญาตให้เข้ามาในราชอาณาจักรอีกเป็นระยะเวลา ๑ ปี นับแต่วันที่คนต่างด้าวเดินทางออกนอกราชอาณาจักร (วันที่ ๒๔ มิถุนายน ๒๕๕๔) แต่ข้อเท็จจริงปรากฏตามคำชี้แจงของกรมการจัดหางานว่า หลังจากที่ใบอนุญาตทำงานเลขที่ ด ๒๖๘๗/๒๕๔๓ ได้หมดอายุลงเมื่อวันที่ ๑๐ มกราคม ๒๕๕๔ แล้ว ผู้ฟ้องคดีได้ไปยื่นคำขอรับใบอนุญาตทำงานต่อกรมการจัดหางานเมื่อวันที่ ๑๕ มกราคม ๒๕๕๔ กรมการจัดหางานเห็นว่า ผู้ฟ้องคดีได้รับการตรวจลงตรา (วีซ่า) ประเภทชั่วคราว (Non – Immigrant Visa) รหัส B มีอายุการอนุญาตให้อยู่ในราชอาณาจักรถึงวันที่ ๑๐ กรกฎาคม ๒๕๕๔ และมีคุณสมบัติตามมาตรา ๘ ประกอบมาตรา ๙ แห่งพระราชบัญญัติการทำงานของคนต่างด้าว พ.ศ. ๒๕๕๑ รวมทั้งมิได้เป็นคนต่างด้าวที่มีลักษณะต้องห้ามตามกฎหมายกระทรวงกำหนดลักษณะต้องห้ามของคนต่างด้าว ซึ่งจะขอรับใบอนุญาตทำงาน พ.ศ. ๒๕๒๒ จึงออกใบอนุญาตทำงานฉบับใหม่เลขที่ ด ๐๐๘๐๗/๒๕๕๔ ให้แก่ผู้ฟ้องคดีโดยมีอายุใบอนุญาตทำงานนับตั้งแต่วันที่ ๑๕ มกราคม ๒๕๕๔ จนถึงวันที่ ๑๐ กรกฎาคม ๒๕๕๔ ซึ่งเป็นระยะเวลาเดียวกันกับระยะเวลาที่ได้กำหนดไว้ในหนังสืออนุญาตให้อยู่ในราชอาณาจักรเป็นการชั่วคราว (VISA) ของผู้ฟ้องคดีที่มีอายุการอนุญาตถึงวันที่ ๑๐ กรกฎาคม ๒๕๕๔ กรณีของผู้ฟ้องคดีจึงมิใช่การพิจารณาต่ออายุใบอนุญาตทำงานก่อนใบอนุญาตทำงานสิ้นอายุลง ตามมาตรา ๒๓ แห่งพระราชบัญญัติการทำงานของคนต่างด้าว พ.ศ. ๒๕๕๑ ดังที่ผู้ถูกฟ้องคดีทั้งสองเข้าใจ เนื่องจากกรมการ



/จัดหางาน...

จัดหางานได้ออกใบอนุญาตทำงานฉบับใหม่ให้แก่ผู้ฟ้องคดี ซึ่งถึงแม้ว่า ผู้ฟ้องคดีจะยังคงปฏิบัติงานให้กับบริษัทเดิมก็มิได้มีกฎหมายห้ามมิให้กรมการจัดหางานออกใบอนุญาตทำงานฉบับใหม่ให้แก่ผู้ฟ้องคดี ดังนั้น ในขณะที่ผู้ถูกฟ้องคดีที่ ๑ มีคำสั่งห้ามผู้ฟ้องคดีเข้ามาในราชอาณาจักร ที่ ตช ๐๐๒๙.๓๒๑(๒๔)/๙๑ พิเศษ ลงวันที่ ๒๙ มิถุนายน ๒๕๕๙ ใบอนุญาตทำงานของผู้ฟ้องคดีจึงยังมีใช้ขาดอายุเนื่องจากผู้ฟ้องคดีได้รับใบอนุญาตทำงานฉบับใหม่ เลขที่ ล ๐๐๘๐๗/๒๕๕๙ ซึ่งมีอายุใบอนุญาตทำงานนับตั้งแต่วันที่ ๑๕ มกราคม ๒๕๕๙ จนถึงวันที่ ๑๐ กรกฎาคม ๒๕๕๙ เป็นที่เรียบร้อยแล้ว สำหรับข้ออ้างของผู้ถูกฟ้องคดีที่ ๑ ที่ว่า ผู้ฟ้องคดีปฏิบัติผิดเงื่อนไขการอนุญาตตามแบบรับทราบหลักเกณฑ์และเงื่อนไขการอนุญาตให้อยู่ในราชอาณาจักรเป็นการชั่วคราว (แบบ สตม. ๒) ข้อ ๓ ที่ระบุว่า กรณีมีการเปลี่ยนแปลงนิติบุคคล หรือองค์กรซึ่งเป็นนายจ้าง หรือพ้นจากหน้าที่ หรือใบอนุญาตทำงานขาดอายุ หรือเปลี่ยนสถานศึกษาและอื่น ๆ การอนุญาตให้อยู่ในราชอาณาจักรเป็นการชั่วคราวจะสิ้นสุดลงทันที ซึ่งผู้ฟ้องคดีได้ลงชื่อรับทราบเอกสารดังกล่าวในวันยกข้ออยู่ต่อในราชอาณาจักรครั้งสุดท้ายเมื่อวันที่ ๗ กรกฎาคม ๒๕๕๙ ผู้ฟ้องคดีจึงอยู่ในราชอาณาจักรโดยการสิ้นสุดด้วยการผิดเงื่อนไขการอนุญาตตาม ข้อ ๓ ของแบบรับทราบหลักเกณฑ์และเงื่อนไขการอนุญาตให้อยู่ในราชอาณาจักรเป็นการชั่วคราว (แบบ สตม.๒) นับแต่ใบอนุญาตทำงานฉบับเดิมหมดอายุเมื่อวันที่ ๑๐ มกราคม ๒๕๕๙ จนกระทั่งถึงวันที่ผู้ฟ้องคดีมาพบเจ้าหน้าที่เพื่อขออยู่ต่อในราชอาณาจักรเมื่อวันที่ ๒๙ มิถุนายน ๒๕๕๙ รวมทั้งสิ้น ๑๗๑ วัน นั้น เห็นว่า ถึงแม้ผู้ฟ้องคดีจะได้ลงลายมือชื่อรับทราบเงื่อนไขการอนุญาตให้อยู่ในราชอาณาจักรเป็นการชั่วคราว (แบบ สตม. ๒) กรณีใบอนุญาตทำงานของผู้ฟ้องคดีขาดอายุจะทำให้การอนุญาตให้อยู่ในราชอาณาจักรเป็นการชั่วคราวสิ้นสุดลงทันทีก็ตาม เงื่อนไขดังกล่าวก็เป็นเพียงหลักเกณฑ์ที่ผู้ถูกฟ้องคดีที่ ๑ กำหนดขึ้นเพื่อให้เจ้าหน้าที่ของผู้ถูกฟ้องคดีที่ ๑ ยึดถือเป็นแนวทางปฏิบัติเท่านั้น เนื่องจากเงื่อนไขในลักษณะข้างต้นถือเป็นการจำกัดสิทธิในการอยู่ในราชอาณาจักรเป็นการชั่วคราวของผู้ฟ้องคดี จึงจำเป็นต้องมีกฎหมายให้อำนาจผู้ถูกฟ้องคดีที่ ๑ สามารถกำหนดเงื่อนไขจำกัดสิทธิในลักษณะเช่นว่านั้นได้ ซึ่งไม่ปรากฏว่ามีกฎหมายใดรองรับอำนาจในการกำหนดเงื่อนไขดังกล่าว กรณีจึงยังไม่อาจถือได้ว่า เงื่อนไขดังกล่าวเป็นหลักเกณฑ์ที่มีกฎหมายให้อำนาจในการกำหนดจนมีผลนำไปใช้บังคับกับประชาชนเป็นการทั่วไปได้ การอาศัยแต่เพียงความสมัครใจของผู้ฟ้องคดีที่ยินยอมลงลายมือชื่อรับทราบเงื่อนไขการอนุญาตให้อยู่ในราชอาณาจักรเป็นการชั่วคราวตามแบบ สตม. ๒ ย่อมไม่เพียงพอที่จะทำให้ผู้ถูกฟ้องคดีที่ ๑ สามารถนำเงื่อนไขดังกล่าวมาใช้บังคับในลักษณะตัดสิทธิการอยู่ในราชอาณาจักรเป็นการชั่วคราวของผู้ฟ้องคดีได้ ข้ออ้างของผู้ถูกฟ้องคดีทั้งสองจึงรับฟังไม่ได้

/มีปัญหา...



มีปัญหาที่จะต้องพิจารณาว่า ผู้ฟ้องคดีถือเป็นคนต่างด้าวที่ได้รับอนุญาตให้เดินทางเข้ามาในราชอาณาจักรเป็นการชั่วคราว และมีพฤติการณ์อยู่เกินกำหนดระยะเวลาที่ได้รับอนุญาตจนส่งผลกระทบต่อความสงบเรียบร้อยและความปลอดภัยของประชาชน รวมทั้งความมั่นคงแห่งราชอาณาจักร อันเป็นการฝ่าฝืนคำสั่งรัฐมนตรีว่าการกระทรวงมหาดไทย ที่ ๑๖๒๕๔ ลงวันที่ ๒๗ พฤศจิกายน ๒๕๕๔ หรือไม่ นั้น เห็นว่า ผู้ฟ้องคดีเข้ามาอยู่ในราชอาณาจักรเป็นการชั่วคราวด้วยเหตุผลเพื่อการธุรกิจ เนื่องจากผู้ฟ้องคดีประกอบธุรกิจจัดหางานด้วยการจัดตั้งบริษัทจัดหางาน พีเอ แอนด์ ซีเอ จำกัด นอกจากนี้จะมีตำแหน่งเป็นกรรมการผู้จัดการบริษัทแล้ว ผู้ฟ้องคดียังเป็นสมาชิกสมาคมหอการค้าญี่ปุ่น – กรุงเทพมหานคร เลขที่ ๑๖๒๕๐ H ดำเนินธุรกิจเพื่อส่งเสริมการลงทุนจากประเทศญี่ปุ่นให้มาลงทุนในประเทศไทยอีกด้วย โดยผู้ฟ้องคดีได้รับอนุญาตให้ทำงานในราชอาณาจักรนับตั้งแต่วันที่ พ.ศ. ๒๕๔๓ เป็นต้นมา และได้รับการต่ออายุหนังสืออนุญาตให้อยู่ในราชอาณาจักรเป็นการชั่วคราว (VISA) รวมทั้งใบอนุญาตทำงานอย่างต่อเนื่องเรื่อยมาจนกระทั่งใบอนุญาตทำงานสิ้นสุดอายุลงเมื่อวันที่ ๑๐ มกราคม ๒๕๕๔ หลังจากใบอนุญาตทำงานขาดต่ออายุเพียงห้าวัน ผู้ฟ้องคดีได้เดินทางไปพบเจ้าหน้าที่ของกรมการจัดหางานเมื่อวันที่ ๑๕ มกราคม ๒๕๕๔ เพื่อขอรับใบอนุญาตทำงานของคนต่างด้าวและได้รับใบอนุญาตทำงานฉบับใหม่เลขที่ ส ๐๐๘๗/๒๕๕๔ มีอายุการอนุญาตตั้งแต่วันที่ ๑๕ มกราคม ๒๕๕๔ จนถึงวันที่ ๑๐ กรกฎาคม ๒๕๕๔ ซึ่งเมื่อพิจารณาถึงพฤติการณ์ของผู้ฟ้องคดีที่เป็นกรรมการผู้จัดการบริษัทจัดการหางาน พีเอ แอนด์ ซีเอ จำกัด ประกอบธุรกิจจัดหางานในประเทศไทย มาตั้งแต่ปี พ.ศ. ๒๕๔๓ และเป็นสมาชิกสมาคมหอการค้าญี่ปุ่น – กรุงเทพ ดำเนินธุรกิจเพื่อส่งเสริมการลงทุนจากประเทศญี่ปุ่นให้มาลงทุนในประเทศไทย โดยได้รับหนังสืออนุญาตให้อยู่ในราชอาณาจักรเป็นการชั่วคราวจากผู้ฟ้องคดีที่ ๑ และได้รับใบอนุญาตทำงานจากกรมการจัดหางานนับจากปี พ.ศ. ๒๕๔๓ เรื่อยมา เมื่อใบอนุญาตทำงานของผู้ฟ้องคดีขาดต่ออายุผู้ฟ้องคดีก็เร่งรีบไปยื่นคำขอรับใบอนุญาตทำงานจากกรมการจัดหางาน หลังจากที่ใบอนุญาตทำงานขาดต่ออายุเพียงห้าวัน หลังจากที่ได้รับใบอนุญาตทำงานจากกรมการจัดหางานเมื่อวันที่ ๑๕ มกราคม ๒๕๕๔ แล้ว ผู้ฟ้องคดีจึงเดินทางไปพบเจ้าหน้าที่ของผู้ฟ้องคดีที่ ๑ เพื่อขอยุติต่อในราชอาณาจักรเมื่อวันที่ ๒๙ มิถุนายน ๒๕๕๔ ก่อนหน้าที่หนังสืออนุญาตให้อยู่ในราชอาณาจักรเป็นการชั่วคราว (VISA) จะสิ้นสุดลงในวันที่ ๑๐ กรกฎาคม ๒๕๕๔ พฤติการณ์ของผู้ฟ้องคดีจึงยังไม่เพียงพอที่จะรับฟังได้ว่า ผู้ฟ้องคดีมีเจตนาอยู่ในราชอาณาจักรเกินกำหนดระยะเวลาที่ได้รับอนุญาตโดยไม่เคารพต่อ



/กฎหมาย...

กฎหมายจนส่งผลกระทบต่อความสงบเรียบร้อยและความปลอดภัยของประชาชน รวมทั้งความมั่นคงแห่งราชอาณาจักร หรือมีเจตนาที่จะหลบเลี่ยงอยู่ในราชอาณาจักรเกินกำหนดระยะเวลาที่ได้รับอนุญาต ดังนั้น การที่ผู้ถูกฟ้องคดีที่ ๑ นำข้อเท็จจริงซึ่งเป็นพฤติการณ์ของผู้ฟ้องคดีตั้งที่ได้กล่าวมาข้างต้นไปปรับใช้ โดยเห็นว่าผู้ฟ้องคดีเข้าข่ายเป็นบุคคลต่างด้าวที่มีลักษณะต้องห้ามเข้ามาในราชอาณาจักรตามมาตรา ๑๒ (๑๐) แห่งพระราชบัญญัติคนเข้าเมือง พ.ศ. ๒๕๒๒ เป็นระยะเวลา ๑ ปี กรณีข้ามอบตัวต่อพนักงานเจ้าหน้าที่ จึงถือเป็นการใช้ดุลพินิจโดยมิชอบและทำให้คำสั่งห้ามผู้ฟ้องคดีเข้ามาในราชอาณาจักรเป็นระยะเวลา ๑ ปี นับตั้งแต่วันที่ ๒๙ มิถุนายน ๒๕๕๙ ตามหนังสือแจ้งคำสั่งห้ามเข้ามาในราชอาณาจักร ที่ ศษ ๐๐๒๙.๓๒๑(๒๔)/๕๑ พิเศษ ลงวันที่ ๒๙ มิถุนายน ๒๕๕๙ ไม่ชอบด้วยกฎหมาย

พิพากษาเพิกถอนคำสั่งของผู้ถูกฟ้องคดีที่ ๑ ที่ห้ามผู้ฟ้องคดีเข้ามาในราชอาณาจักร เป็นระยะเวลา ๑ ปี นับตั้งแต่วันที่ ๒๙ มิถุนายน ๒๕๕๙ ตามหนังสือแจ้งคำสั่งห้ามเข้ามาในราชอาณาจักร ที่ ศษ ๐๐๒๙.๓๒๑(๒๔)/๕๑ พิเศษ ลงวันที่ ๒๙ มิถุนายน ๒๕๕๙ โดยให้มีผลย้อนหลังไปนับแต่วันที่ออกคำสั่ง ให้คำสั่งศาลที่ทุเลาการบังคับตามคำสั่งของผู้ถูกฟ้องคดีที่ ๑ ที่ห้ามผู้ฟ้องคดีเข้ามาในราชอาณาจักรยังคงมีผลใช้บังคับต่อไปจนกว่าคดีจะถึงที่สุด หรือศาลปกครองสูงสุดมีคำสั่งเป็นอย่างอื่น

นายชวลิต ลาภผล

ตุลาการหัวหน้าคณะศาลปกครองกลาง

[Handwritten Signature]

ตุลาการเจ้าของสำนวน

นายประยูร ปริดา

ตุลาการศาลปกครองกลาง



นางสาวฐิติลักษณ์ เกรียงเกริกไกร

ตุลาการศาลปกครองกลาง

[Handwritten Signatures]

นายวิวัฒน์ เสวตอริยพงษ์

ตุลาการศาลปกครองกลาง

นายพิช สรสิทธิ์

ตุลาการศาลปกครองกลาง

ตุลาการผู้แถลงคดี : นายฉัตรชัย นิติกักดิ์



IMMIGRATION BUREAU

รวมคำพิพากษา ที่เกี่ยวข้อง



○ (๓๑)
คำสั่ง

5



สำหรับศาลใช้

คดีหมายเลขดำที่ คข๕/๒๕๖๒

คดีหมายเลขแดงที่ คข๕/๒๕๖๒

ในพระปรมาภิไธยพระมหากษัตริย์

ศาลอาญากรุงเทพใต้

วันที่ ๒๘ เดือน สิงหาคม พุทธศักราช ๒๕๖๒

ความอาญา

ระหว่าง



นายฟาซีห์ เอคัปเพลน (MR.FESIH ERKAPLAN)

ผู้ร้อง

เรื่อง คู่แข่งโดยมิชอบ

คดีนี้ศาลมีคำสั่งให้ผู้บัญชาการสำนักงานตรวจคนเข้าเมือง สำนักงาน
ตำรวจแห่งชาติ ผู้คุมขัง นำตัวนายฟาซีห์ เอคัปเพลน (MR.FESIH ERKAPLAN) ผู้ถูกคุมขัง
มาศาลเพื่อให้ผู้คุมขังแสดงให้เป็นที่ยพอใจของศาลว่า การคุมขังเป็นการชอบด้วยกฎหมาย

ผู้ร้องนำสืบว่า ผู้ร้องเป็นคนสัญชาติตุรกี ถือหนังสือเดินทางเลขที่
ป๐๘๘๑๕๖๘๐ ออกให้ที่ประเทศตุรกี เมื่อวันที่ ๑๗ กุมภาพันธ์ ๒๕๕๗ ผู้ร้องเดินทาง
เข้าประเทศไทยเมื่อวันที่ ๑๓ ตุลาคม ๒๕๖๑ โดยได้รับการตรวจลงตราอนุญาตให้อยู่ใน
ราชอาณาจักรในฐานะชั่วคราวประเภทธุรกิจ (NON-B) อนุญาตให้อยู่ในราชอาณาจักรจนถึงวันที่
๑๐ มกราคม ๒๕๖๒ ระหว่างอยู่ในราชอาณาจักรผู้ร้องประกอบธุรกิจในจังหวัดภูเก็ต

/ต่อมาวันที่...

○ (๓๑ พ.)



สำนักงานสศน.

- ๒ -

ต่อมาวันที่ ๑๓ ธันวาคม ๒๕๖๓ เจ้าพนักงานตรวจคนเข้าเมืองจังหวัดภูเก็ตได้แจ้งให้ผู้ร้องเดินทางไปพบที่ตรวจคนเข้าเมืองจังหวัดภูเก็ต เมื่อผู้ร้องเดินทางไปถึงจึงได้รับแจ้งว่าหนังสือเดินทางของผู้ร้องมีการแจ้งข้อมูลสูญหายไว้ในระบบของสำนักงานตรวจคนเข้าเมือง ผู้ร้องจึงถูกควบคุมตัวและถูกส่งตัวมายังอาคารกักตัวคนต่างด้าว สำนักงานตรวจคนเข้าเมือง ขอยสวนพลู แขวงทุ่งมหาเมฆ เขตสาทร กรุงเทพมหานคร ความจริงแล้วผู้ร้องไม่เคยแจ้งหายหนังสือเดินทางของตนเองดังนั้นหนังสือเดินทางที่ผู้ร้องถืออยู่นั้นจึงเป็นฉบับจริง ผู้คุมขังจึงไม่มีอำนาจคุมขังผู้ร้องดังนั้นการคุมขังจึงไม่ชอบด้วยกฎหมาย

ผู้คุมขังนำสืบว่า สำนักงานตรวจคนเข้าเมืองจังหวัดภูเก็ตได้รับแจ้งจากตำรวจสากลว่า หนังสือเดินทางของผู้ร้องถูกแจ้งหายในประเทศตุรกี พร้อมทั้งได้รับข้อมูลว่าศาลในประเทศตุรกีได้ออกหมายจับผู้ร้องไว้แล้วดังนั้นผู้ร้องจึงไม่มีสิทธิอยู่ในราชอาณาจักรตามพระราชบัญญัติคนเข้าเมือง พ.ศ. ๒๕๒๒ มาตรา ๑๒ สิทธิในการอยู่ในราชอาณาจักรของผู้ร้องจึงถูกเพิกถอนและผู้ร้องถูกส่งตัวมายังอาคารกักตัวคนต่างด้าว สำนักงานตรวจคนเข้าเมือง ขอยสวนพลู แขวงทุ่งมหาเมฆ เขตสาทร กรุงเทพมหานคร เมื่อวันที่ ๑๒ ธันวาคม ๒๕๖๓ ผู้ร้องถูกควบคุมตัวโดยอาศัยอำนาจตามพระราชบัญญัติตรวจคนเข้าเมือง พ.ศ. ๒๕๒๒ มาตรา ๕๔

พิเคราะห์พยานหลักฐานของผู้ร้องและผู้คุมขังแล้ว เห็นว่า ผู้ร้องเป็นคนสัญชาติตุรกี ถือหนังสือเดินทางเลขที่ P๐๘๘๑๙๖๘๐ ออกให้ที่ประเทศตุรกี เมื่อวันที่ ๑๗ กุมภาพันธ์ ๒๕๕๗ ผู้ร้องเดินทางเข้าประเทศไทยเมื่อวันที่ ๑๓ ตุลาคม ๒๕๖๓ ระหว่างที่

/ผู้ร้องอยู่...



- ๓ -

ผู้ร้องอยู่ในราชอาณาจักร เจ้าพนักงานตรวจคนเข้าเมืองจังหวัดภูเก็ตได้รับข้อมูลในระบบของสำนักงานตรวจคนเข้าเมือง ว่าหนังสือเดินทางของผู้ร้องมีการแจ้งข้อมูลสูญหาย ผู้ร้องจึงถูกควบคุมตัวได้รับความจากคำเบิกความของพันตำรวจตรีธีรยุทธ ช่วยทัฬหะยาตอบคำถามค้ำหนายผู้ร้องว่า สำนักงานตรวจคนเข้าเมืองได้สอบถามไปยังตำรวจสากลถึงสาเหตุของการที่หนังสือเดินทางของผู้ร้องถูกแจ้งหาย ได้รับความว่าผู้ร้องถูกศาลในประเทศตุรกีออกหมายจับในข้อหาเจตนาฆ่า หนังสือเดินทางของผู้ร้องจึงถูกเพิกถอน ดังนั้นจึงเห็นว่าเมื่อผู้ร้องถูกออกหมายจับโดยรัฐบาลต่างประเทศ ผู้ร้องจึงเป็นบุคคลต้องห้ามที่จะอยู่ในราชอาณาจักรตามพระราชบัญญัติตรวจคนเข้าเมือง พ.ศ. ๒๕๒๒ มาตรา ๑๒ (๗) และเมื่อหนังสือเดินทางของผู้ร้องถูกเพิกถอนโดยทางการตุรกี, หนังสือเดินทางของผู้ร้องจึงสิ้นสภาพ และผู้ร้องจึงถูกเพิกถอนสิทธิในการอยู่ในราชอาณาจักร ตามพระราชบัญญัติตรวจคนเข้าเมือง พ.ศ. ๒๕๒๒ มาตรา ๕๔ เกี่ยวกับประเด็นนี้แม้ผู้ร้องจะอ้างว่าการเพิกถอนสิทธิดังกล่าวนี้เป็นอำนาจของผู้บัญชาการตำรวจแห่งชาติ แต่ก็ปรากฏว่า ผู้บัญชาการตำรวจแห่งชาติให้มอบอำนาจให้ผู้บัญชาการตรวจคนเข้าเมืองให้มีอำนาจเพิกถอนสิทธิดังกล่าวตามคำสั่งสำนักงานตำรวจแห่งชาติที่ ๕๔๓/๒๕๔๔ ข้อ ๗ และ ผู้บัญชาการตรวจคนเข้าเมืองได้มอบอำนาจให้ผู้บังคับการตรวจคนเข้าเมือง ๑-๖ ให้มีอำนาจเพิกถอนสิทธิดังกล่าว ตามคำสั่งสำนักงานตรวจคนเข้าเมืองที่ ๒๘๔/๒๕๕๒ เมื่อปรากฏว่าผู้ร้องถูกเพิกถอนสิทธิการให้อยู่ในราชอาณาจักรเป็นการชั่วคราวตามหนังสือขออนุมัติการเพิกถอนการอนุญาตให้อยู่ในราชอาณาจักรของคนต่างด้าว ฉบับลงวันที่ ๑๑ ธันวาคม ๒๕๖๓ เอกสารหมายเลข ๑

/ของผู้คุมขัง...

○ (๓๐ พ.)

สำนักงานอัยการ



-๔-

ของผู้คุมขัง ซึ่งลงนามโดยพันตำรวจเอกณัฏฐภาคิน ขวัญชัยพฤกษ์ รักษาการแทน
ผู้บังคับการตรวจคนเข้าเมือง ๒ กรณีจึงเป็นการมอบอำนาจโดยชอบตามพระราชบัญญัติ
ตรวจคนเข้าเมือง พ.ศ. ๒๕๒๒ มาตรา ๓๖ การคุมขังผู้ร้องจึงชอบด้วยกฎหมาย
จึงมีคำสั่งให้ยกคำร้อง./

นายชัยรัตน์ ชิวะเศรษฐธรรม

นายสุรชัย สือยเรียงศิริ



สำหรับศาลใช้

๐ (๓๓)

คำพิพากษา



คดีหมายเลขคำที่ ๒๗๙๓/๒๕๖๒

คดีหมายเลขแดงที่ ๒๓๘๖/๒๕๖๓

ในพระปรมาภิไธยพระมหากษัตริย์

ศาลอุทธรณ์

วันที่ ๒๐ เดือนกุมภาพันธ์ พุทธศักราช ๒๕๖๓

ความอาญา

ระหว่าง



นายฟาซีห์ เอสับเฟลน (MR.FESIH ERKAPLAN)

ผู้ร้อง

เรื่อง

คุมขังโดยมิชอบ (ชั้นอุทธรณ์คำสั่งขอให้ปล่อยตัว)

ผู้ร้อง

อุทธรณ์คำสั่ง

ศาลอาญากรุงเทพใต้

ลงวันที่ ๒๘ เดือนสิงหาคม พุทธศักราช ๒๕๖๒

ศาลอุทธรณ์รับวันที่ ๒๓ เดือนพฤศจิกายน พุทธศักราช ๒๕๖๒

/ผู้ร้องยื่นคำร้อง



○ (๓๓ พ.)



- ๒ -

ผู้ร้องยื่นคำร้องว่า ผู้ร้องเป็นคนสัญชาติตุรกี ถือหนังสือเดินทางเลขที่ U๐๘๘๑๙๖๘๐ ออกให้ที่ประเทศตุรกี เมื่อวันที่ ๑๗ กุมภาพันธ์ ๒๕๕๗ ผู้ร้องเดินทางเข้าประเทศไทยเมื่อวันที่ ๓๓ ตุลาคม ๒๕๖๑ โดยได้รับการตรวจลงตราอนุญาตให้อยู่ในราชอาณาจักรฐานะชั่วคราวประเภทธุรกิจ (NON-B) อนุญาตให้อยู่ในราชอาณาจักรจนถึงวันที่ ๓๐ มกราคม ๒๕๖๒ ระหว่างอยู่ในราชอาณาจักรผู้ร้องประกอบธุรกิจในจังหวัดภูเก็ต ต่อมาวันที่ ๑๑ ธันวาคม ๒๕๖๑ เจ้าพนักงานตรวจคนเข้าเมืองจังหวัดภูเก็ตได้แจ้งให้ผู้ร้องเดินทางไปพบที่สำนักงานตรวจคนเข้าเมืองจังหวัดภูเก็ต เมื่อผู้ร้องเดินทางไปจึงได้รับแจ้งว่าหนังสือเดินทางของผู้ร้องมีการแจ้งข้อมูลสูญหายไว้ในระบบของสำนักงานตรวจคนเข้าเมือง ผู้ร้องจึงถูกควบคุมตัวและถูกส่งตัวมายังอาคารกักตัวคนต่างด้าวสำนักงานตรวจคนเข้าเมือง ซอยสวนพลู แขวงทุ่งมหาเมฆ เขตสาทร กรุงเทพมหานคร ความจริงแล้วผู้ร้องไม่เคยแจ้งหายหนังสือเดินทางของตนเอง การคุมขังจึงไม่ชอบด้วยกฎหมาย ขอให้ศาลมีคำสั่งปล่อยตัวผู้ร้องตามประมวลกฎหมายวิธีพิจารณาความอาญา มาตรา ๙๐

/ศาลชั้นต้น



○ (๓๓ พ.)



- ๓ -

ศาลชั้นต้นพิจารณาแล้ว มีคำสั่งยกคำร้อง

ผู้ร้องอุทธรณ์

ศาลอุทธรณ์ตรวจสำนวนประชุมปรึกษาแล้ว ขอให้จริงจังในเบื้องต้น

ฟังได้ว่า ตามวันเวลาและสถานที่เกิดเหตุในคำร้อง ผู้ร้องเป็นคนต่างด้าว สัญชาติตุรกี ถือหนังสือเดินทางเลขที่ P๐๘๘๑๕๖๘๐ ออกให้ที่ประเทศตุรกี ผู้ร้องเดินทางเข้าประเทศไทยเมื่อวันที่ ๑๓ ตุลาคม ๒๕๖๑ โดยได้รับการตรวจลงตราอนุญาตให้อยู่ในราชอาณาจักรฐานะชั่วคราวประเภทธุรกิจ (NON-B) อนุญาตให้อยู่ในราชอาณาจักรจนถึงวันที่ ๑๐ มกราคม ๒๕๖๒ ผู้ร้องประกอบธุรกิจในจังหวัดภูเก็ต ต่อมาวันที่ ๑๓ ธันวาคม ๒๕๖๑ เจ้าพนักงานตรวจคนเข้าเมืองจังหวัดภูเก็ตแจ้งว่าหนังสือเดินทางของผู้ร้องมีการแจ้งข้อมูลสูญหายไว้ในระบบของสำนักงานตรวจคนเข้าเมืองแล้วควบคุมตัว และผู้ร้องถูกศาลในประเทศตุรกีออกหมายจับในข้อหาเจตนาฆ่า ผู้ร้องถูกส่งตัวมายังอาคารกักตัวคนต่างด้าว สำนักงานตรวจคนเข้าเมือง ขอยสวนพลู แขวงทุ่งมหาเมฆ เขตสาทร กรุงเทพมหานคร ตามพระราชบัญญัติตรวจคนเข้าเมือง พ.ศ. ๒๕๖๒ มาตรา ๕๔

/มีบัญชา



○ (๓๓ พ.)



- ๔ -

มีปัญหาที่จะต้องวินิจฉัยตามอุทธรณ์ของผู้ร้องมีว่า ผู้ร้องถูกคุมขังโดย
ไม่ชอบด้วยกฎหมายเป็นเหตุที่จะร้องขอให้ศาลปล่อยตัวได้หรือไม่ เห็นว่า
พระราชบัญญัติตรวจคนเข้าเมือง พ.ศ. ๒๕๒๒ มาตรา ๕๔ วรรคหนึ่ง บัญญัติว่า
"คนต่างด้าวผู้ใดเข้ามาหรืออยู่ในราชอาณาจักรโดยไม่ได้รับอนุญาตหรือการอนุญาตนั้น
สิ้นสุดหรือถูกเพิกถอนแล้ว พนักงานเจ้าหน้าที่จะส่งตัวคนต่างด้าวผู้นั้นกลับออกไป
นอกราชอาณาจักรก็ได้" และวรรคสอง ถ้ามีกรณีต้องสอบสวนเพื่อส่งตัวกลับ
ตามวรรคหนึ่งให้นำมาตรา ๑๙ และมาตรา ๒๐ มาใช้บังคับโดยอนุโลม ส่วนวรรคสาม
ในกรณีที่มีคำสั่งให้ส่งตัวคนต่างด้าวกลับออกไปนอกราชอาณาจักรแล้ว ในระหว่าง
รอการส่งกลับ พนักงานเจ้าหน้าที่มีอำนาจอนุญาตให้ไปพักอาศัย ณ ที่ใด... หรือ
พนักงานเจ้าหน้าที่จะกักตัวคนต่างด้าวผู้นั้นไว้ ณ สถานที่ใดเป็นเวลานานเท่าใด
ตามความจำเป็นก็ได้ เมื่อข้อเท็จจริงได้ความจากเบิกความของพันตำรวจตรีวิรุทธิ์
ช่วยทัฬหะยา สารวัตรกองกำกับการ ๓ กองบังคับการสืบสวน สำนักงานตรวจคน
เข้าเมือง ประกอบเอกสารอ้างอิงว่า พันตำรวจเอกณัฐภาสין ขวัญชัยพุกก์ รองผู้บังคับการ

/กองตรวจ



○ (๓๓ พ.)



- ๕ -

กองตรวจคนเข้าเมืองรักษาราชการแทนผู้กำกับกับการการกองตรวจคนเข้าเมือง ๖
 มีคำสั่งเพิกถอนการอนุญาตให้อยู่ในราชอาณาจักรของผู้ร้องโดยอาศัยอำนาจตาม
 พระราชบัญญัติคนเข้าเมือง พ.ศ. ๒๕๒๒ มาตรา ๑๒ (๗), ๓๖ ประกอบ คำสั่ง
 สำนักงานตำรวจแห่งชาติที่ ๕๔๓/๒๕๔๙ เรื่องการมอบอำนาจตามพระราชบัญญัติ
 ตรวจคนเข้าเมือง พ.ศ. ๒๕๒๒ ข้อ ๗ ระบุว่าผู้บัญชาการตำรวจแห่งชาติมอบอำนาจให้
 ผู้บัญชาการสำนักงานตรวจคนเข้าเมือง มีอำนาจเพิกถอนการอนุญาตให้คนต่างด้าวอยู่
 ในราชอาณาจักรเป็นการชั่วคราวตามมาตรา ๓๖ แห่งพระราชบัญญัติคนเข้าเมือง
 พ.ศ. ๒๕๒๒ ซึ่งต่อมาผู้บัญชาการสำนักงานตรวจคนเข้าเมืองได้มอบอำนาจให้
 ผู้บังคับการกองบังคับการตรวจคนเข้าเมือง ๓-๖ ให้มีอำนาจเพิกถอนการอนุญาตให้
 คนต่างด้าวอยู่ในราชอาณาจักรเป็นการชั่วคราวดังกล่าวตามคำสั่งสำนักงานตรวจคน
 เข้าเมืองที่ ๒๔๔/๒๕๕๒ เรื่องมอบอำนาจการเพิกถอนการอนุญาตให้คนต่างด้าวอยู่ใน
 ราชอาณาจักรเป็นการชั่วคราว โดยอาศัยอำนาจตามระเบียบ ก.ต.ช. ว่าด้วยหลักเกณฑ์
 การปฏิบัติราชการของผู้บัญชาการในฐานะเป็นอธิบดีหรือแทนผู้บัญชาการตำรวจ

/แห่งชาติ



○ (๓๑ พ.)



- ๖ -

แห่งชาติ พ.ศ. ๒๕๕๑ ข้อ ๔ วรรคหนึ่ง ประกอบมาตรา ๗๔ แห่งพระราชบัญญัติตำรวจ
 แห่งชาติ พ.ศ. ๒๕๔๗ และอนุมัติผู้บัญชาการตำรวจแห่งชาติ ลงวันที่ ๒๗ พฤศจิกายน
 ๒๕๕๒ ดังนั้นการมอบอำนาจให้เพิกถอนการอนุญาตให้ผู้ร้องอยู่ในราชอาณาจักรเป็น
 การชั่วคราวจึงชอบด้วยกฎหมาย เมื่อการเพิกถอนการอนุญาตให้อยู่ในราชอาณาจักร
 ของผู้ร้อง เนื่องจากผู้ร้องถูกศาลในประเทศตุรกีออกหมายจับในข้อหาเจตนาฆ่า
 และหนังสือเดินทางของผู้ร้องถูกเพิกถอน ถือว่าผู้ร้องเป็นบุคคลต้องห้ามเข้ามา
 ในราชอาณาจักร ตามพระราชบัญญัติคนเข้าเมือง พ.ศ. ๒๕๒๒ มาตรา ๑๒ (๗), ๓๖
 จึงต้องถูกส่งตัวกลับออกไปนอกราชอาณาจักร ระหว่างรอการส่งกลับ พนักงานเจ้าหน้าที่
 ย่อมมีอำนาจกักตัวผู้ร้องตามความจำเป็นได้ ตามบทบัญญัติพระราชบัญญัติคนเข้าเมือง
 มาตรา ๕๔ วรรคสาม ดังกล่าว การกักตัวผู้ร้องจึงเป็นไปตามที่กฎหมายบัญญัติ
 ให้อำนาจแก่พนักงานเจ้าหน้าที่ไว้ โดยไม่ปรากฏข้อเท็จจริงว่าเป็นการกักไว้เกิน
 ความจำเป็นโดยไม่มีการดำเนินกรใดๆ เกี่ยวกับการส่งตัวกลับออกไปหรือมีการ
 กลับแก่งั่งมิให้ผู้ร้องทำการอื่นสำคัญค้ำขันตามสิทธิของคนอันทำให้ผู้ร้องต้องเสียสิทธิไป

/กรณี



○ (๓๓ พ.)



- ๗ -

กรณีถือไม่ได้ว่าการกักตัวผู้ร้องเป็นการคุมขังไม่ชอบด้วยกฎหมายอันจะเป็นเหตุให้ศาล
สั่งปล่อยตัวผู้ร้อง ที่ศาลชั้นต้นวินิจฉัยมานั้นชอบแล้ว ศาลอุทธรณ์เห็นพ้องด้วย อุทธรณ์
ของผู้ร้องฟังไม่ขึ้น

พิพากษาขึ้น.

นายสิทธิชัย สีลาโสภิต

นายปริญญา อธิวิกุล

นายอุทิศ สุภาพ



○ (๓๑)
คำสั่ง



คดีหมายเลขดำที่ คข๗/๒๕๖๕
คดีหมายเลขแดงที่ คข๗/๒๕๖๕

ในพระปรมาภิไธยพระมหากษัตริย์

สำเนาถูกต้อง
๒๒
(นายวิรัช สิริพิพัฒน์)
เจ้าหน้าที่ศาลยุติธรรมชำนาญงาน

ศาลอาญากรุงเทพใต้
วันที่ ๒๗ เดือน กรกฎาคม พุทธศักราช ๒๕๖๕
ความอาญา

๒๗ ก.ค. ๒๕๖๕ ระหว่าง นายริเทส ไชเรส คูมา พาเทล (MR.RITESH SAILESH KUMAR PATEL) ผู้ร้อง
โดยบริษัทเจพี ลีเกิล เซอร์วิส จำกัด ผู้รับมอบอำนาจ
โดยนายณัฐพล ตันติเวชวุฒิกุล ผู้รับมอบอำนาจช่วง
สำนักงานตรวจคนเข้าเมือง ผู้คุมขัง

เรื่อง คุมขังโดยผิดกฎหมาย (ยื่นโต้สวนคำร้องของผู้คุมขัง)

คดีนี้ศาลมีคำสั่งให้ผู้บัญชาการสำนักงานตรวจคนเข้าเมือง สำนักงานตำรวจแห่งชาติ

ผู้คุมขัง นำตัวนายริเทส ไชเรส คูมา พาเทล (MR.RITESH SAILESH KUMAR PATEL) ผู้ถูกคุมขัง
มาศาลวันนี้ เพื่อให้ผู้คุมขังแสดงให้เป็นที่ยอมรับของศาลว่าการคุมขังเป็นการชอบด้วยกฎหมาย
บัดนี้ผู้คุมขังและผู้ถูกคุมขังเดินทางมาศาลตามคำสั่งศาลแล้ว

ผู้คุมขังนำสืบว่า เมื่อวันที่ ๒๘ มิถุนายน ๒๕๖๕ เจ้าหน้าที่กองกำลังกึ่งการ ๒
กองบังคับการสืบสวน สำนักงานตรวจคนเข้าเมือง ควบคุมตัวนายริเทส ไชเรส คูมา พาเทล
(MR.RITESH SAILESH KUMAR PATEL) ผู้ถูกคุมขัง สัญชาติอังกฤษ ซึ่งใช้หนังสือเดินทาง

/ในชื่อ...

○ (๓๐๖ พ.)



-๒-

ในชื่อนายบริส เบรก เว็บบอร์ (MR.BRET BLAKE WEBBER) โดยทางการประเทศอังกฤษได้มีหนังสือเพิกถอนหนังสือเดินทางของผู้ถูกคุมขังที่ใช้ชื่อนายบริส เบรก เว็บบอร์ และต่อมาสำนักงานตรวจคนเข้าเมืองเพิกถอนการอนุญาตให้อยู่ในราชอาณาจักรไทยของผู้ถูกคุมขัง พนักงานเจ้าหน้าที่สำนักงานตรวจคนเข้าเมืองจึงควบคุมตัวผู้ถูกคุมขังเพื่อกักขังและดำเนินการส่งตัวกลับประเทศ ตามหนังสือขอส่งตัวบุคคลผู้ถูกเพิกถอน เอกสารหมายเลข ค.๓ นอกจากนี้หน่วยงานของประเทศอังกฤษยังมีหนังสือให้ทางราชการไทยดำเนินการจับกุมผู้ถูกคุมขัง ตามสำเนาหนังสือแจ้งเรื่องนายริเทส เอกสารหมายเลข ค.๓ ขณะนี้ผู้ถูกคุมขังอยู่ระหว่างการดำเนินการส่งตัวกลับประเทศอังกฤษ

พิเคราะห์พยานหลักฐานเบื้องต้น ข้อเท็จจริงรับฟังได้ว่า นายริเทส โขเรนคูมา พาเทล สัญชาติอังกฤษ เดินทางเข้ามาในราชอาณาจักรไทยโดยใช้หนังสือเดินทางชื่อ นายบริส เบรก เว็บบอร์ (MR.BRET BLAKE WEBBER) ต่อมาเมื่อประมาณปลายเดือนมิถุนายน ๒๕๖๕ ผู้ถูกคุมขังถูกเจ้าพนักงานสำนักงานตรวจคนเข้าเมือง จังหวัดภูเก็ต แจ้งว่าหนังสือเดินทางที่ผู้ถูกคุมขังใช้ในชื่อของนายบริส เบรก เว็บบอร์ ถูกทางการประเทศอังกฤษเพิกถอนเนื่องจากผู้ถูกคุมขังหลบหนีการเป็นพยานในคดีอาชญากรรมที่ประเทศอังกฤษ

/สำนักงาน...

○ (๓๓ พ.)



-๓-

สำนักงานตรวจคนเข้าเมืองจึงเพิกถอนการอนุญาตให้อยู่ในราชอาณาจักรไทยและนำตัวมาควบคุมที่ห้องต้องกักของสำนักงานตรวจคนเข้าเมือง ต่อมาเมื่อวันที่ ๑ ถึง ๓๓ กรกฎาคม ๒๕๖๕ ผู้ถูกคุมขังส่งหนังสือเดินทางในชื่อของนายริเลส ไชเรส คูมา พาเทล ให้สำนักงานตรวจคนเข้าเมือง และแผนกกงสุล สถานเอกอัครราชทูตอังกฤษประจำประเทศไทยตรวจสอบและได้รับการยืนยันว่าผู้ถูกคุมขังสามารถใช้หนังสือเดินทางฉบับดังกล่าวเดินทางกลับประเทศอังกฤษได้ เมื่อวันที่ ๑๔ กรกฎาคม ๒๕๖๕ ผู้ถูกคุมขังนำตัวการเดินทาง (ตัวเครื่องบิน) กลับประเทศอังกฤษ ให้แผนกกงสุล สถานเอกอัครราชทูตอังกฤษประจำประเทศไทยตรวจสอบ แต่ได้รับแจ้งว่าสำนักงานตรวจคนเข้าเมืองไม่อนุมัติตัวการเดินทาง (ตัวเครื่องบิน) ดังกล่าวเนื่องจากไม่ใช่ตัวการเดินทาง (ตัวเครื่องบิน) ที่บินตรงไปยังประเทศอังกฤษ แต่มีการเปลี่ยนเครื่องที่ประเทศมาเลเซียก่อนที่จะเดินทางต่อไปที่ประเทศอังกฤษ ผู้ถูกคุมขังจึงต้องดำเนินการเปลี่ยนตัวเครื่องบินเพื่อเดินทางกลับประเทศอังกฤษในวันที่ ๒๗ กรกฎาคม ๒๕๖๕ แทน เห็นว่า การที่พนักงานเจ้าหน้าที่ควบคุมตัวผู้ถูกคุมขังเนื่องจากผู้ถูกคุมขังถูกเพิกถอนหนังสือเดินทางจากประเทศอังกฤษและถูกสำนักงานตรวจคนเข้าเมืองเพิกถอนการอนุญาตให้อยู่ในราชอาณาจักรไทย การที่ผู้คุมขังควบคุมตัวผู้ถูกคุมขังจึงเป็นไปตาม

/พระราชบัญญัติ...

○ (๓๐ พ.)



-๔-

พระราชบัญญัติคนเข้าเมือง พ.ศ. ๒๕๒๒ มาตรา ๕๔ โดยจะต้องมีการกักตัวไว้เพื่อรอการส่งตัวกลับประเทศ สำนักงานตรวจคนเข้าเมืองจึงมีอำนาจกักตัวเพื่อรอส่งตัวกลับออกไปนอกราชอาณาจักร แต่อย่างไรก็ตาม แม้มติตรา ๕๔ วรรคสาม จะให้อำนาจพนักงานเจ้าหน้าที่กักตัวคนต่างด้าวผู้นั้นไว้ เพื่อรอการส่งตัวกลับออกนอกประเทศ แต่การกักตัวดังกล่าวต้องไม่เกินสมควรและตามความจำเป็น เมื่อข้อเท็จจริงปรากฏว่าผู้ถูกคุมขังได้รับอนุญาตจากสำนักงานตรวจคนเข้าเมืองและแผนกกงสุล สถานเอกอัครราชทูตอังกฤษประจำประเทศไทย ให้ใช้หนังสือเดินทางชื่อนายริเทส โซเรน คูมา พาเทล (MR.RITESH SAILESH KUMAR PATEL) ซึ่งเป็นชื่อและสกุลจริงของผู้ถูกคุมขัง เพื่อเดินทางกลับประเทศอังกฤษ และผู้ถูกคุมขังมีหลักฐานแสดงตัวการเดินทาง (ตั๋วเครื่องบิน) กลับประเทศอังกฤษให้สำนักงานตรวจคนเข้าเมืองและแผนกกงสุล สถานเอกอัครราชทูตอังกฤษประจำประเทศไทยตรวจสอบความถูกต้องครบถ้วนแล้ว พนักงานเจ้าหน้าที่สำนักงานตรวจคนเข้าเมืองย่อมที่จะส่งตัวผู้ถูกคุมขังออกนอกประเทศได้ การที่ผู้คุมขังยังคงควบคุมผู้ถูกคุมขังต่อไปโดยไม่อนุญาตให้ผู้ถูกคุมขังใช้ตั๋วการเดินทาง (ตั๋วเครื่องบิน) เนื่องจากเป็นสายการบินที่มีกำหนดการบินโดยต้องต่อเครื่อง ณ ประเทศมาเลเซีย ก่อนที่จะบินต่อไปประเทศอังกฤษ และเมื่อพิจารณาถึงระยะเวลาคุมขัง

/จนถึงวัน...

○ (๓๓ พ.)



-๕-

จนถึงวันที่ศาลพิจารณาคดีเป็นเวลา ๓ เดือนเศษ ระยะเวลาดังกล่าวนานเกินความจำเป็น
กรณีจึงถือว่าการควบคุมบังคับตัววันที่ถูกกักตัวจนถึงวันที่ศาลพิจารณาคดีเป็นการควบคุมตัว
โดยมิชอบด้วยกฎหมาย ศาลขอที่จะมีคำสั่งให้ปล่อยตัวผู้ถูกควบคุมได้ ตามประมวลกฎหมาย
วิธีพิจารณาความอาญา มาตรา ๙๐

การควบคุมตัวนายริเทส ไชเรน คูมา พาเทล (MR.RITESH SAILESH KUMAR
PATEL) ไม่ชอบด้วยประมวลกฎหมายวิธีพิจารณาความอาญา มาตรา ๙๐ ให้ปล่อยตัว
นายริเทส ไชเรน คูมา พาเทล (MR.RITESH SAILESH KUMAR PATEL) ไป/

นายวิโรจน์ สักดาโกร

นายสุวิทย์ พิพัฒน์ชัยพงศ์



มาตรา ๓๖ คนต่างด้าวซึ่งได้รับอนุญาตให้อยู่ในราชอาณาจักรเป็นการชั่วคราว หากมีพฤติการณ์ที่สมควรเพิกถอนการอนุญาตให้อยู่ในราชอาณาจักร ให้อธิบดีหรือคณะกรรมการมีอำนาจเพิกถอนการอนุญาตที่ได้อนุญาตไว้แล้วได้ ไม่ว่าอธิบดีหรือผู้ซึ่งอธิบดีมอบหมายเป็นผู้อนุญาต

มาตรา ๕๔ คนต่างด้าวผู้ใดเข้ามาหรืออยู่ในราชอาณาจักรโดยไม่ได้รับอนุญาตหรือการอนุญาตนั้นสิ้นสุดหรือถูกเพิกถอนแล้ว พนักงานเจ้าหน้าที่จะส่งตัวคนต่างด้าวผู้นั้นกลับออกไปนอกราชอาณาจักรก็ได้ ๓๒ หนังสือสั่งการ ผบ.ตร. ที่ ๐๐๒๕.๔๘๓/๖๑๗ ๑๖ มิ.ย. ๖๔ เรื่องแนวทางปฏิบัติกรณีคนต่างด้าวเป็นผู้เสียหายหรือผู้ต้องหาในคดีอาญาหรือตีแม่ความตายโดยผิดธรรมชาติ ข้อ ๓๒.๒๓ ให้หน่วยงานที่ได้รับแจ้งการร้องขอจากเจ้าหน้าที่ประสานงานประจำสถานเอกอัครราชทูตหรือสถานกงสุลต่างๆ ประจำประเทศไทยขอให้ควบคุมตัวคนต่างด้าว โดยอ้างว่าได้ออกหลักฐานข้อหา หรืออ้างว่าเป็นบุคคลที่ทางการประเทศนั้นๆ ต้องการตัว ก่อนที่จะดำเนินการใดๆ ให้เสนอเรื่องผ่าน สท. เพื่อตรวจสอบเอกสารหลักฐานต่างๆ ที่เกี่ยวข้องและประมวลเลขที่ สท. เพื่อสั่งการเป็นกรณีๆ ไป

๓) ฎีกา

๓.๓ หนังสือ สทศ. ที่ นร ๐๕๐๕/๕๓๗๖ ๑๖ มิ.ย. ๕๖ เรื่องแนวทางการพิจารณาส่งคนออกนอกราชอาณาจักรตามกฎหมายว่าด้วยคนเข้าเมืองและกฎหมายว่าด้วยการส่งผู้ร้ายข้ามแดน แจ่มตี ๓๓.๓ เห็นชอบในหลักการแนวทางการส่งตัวคนต่างด้าวซึ่งระบุไว้ว่า "การดำเนินการส่งคนออกนอกราชอาณาจักรตามกฎหมายว่าด้วยคนเข้าเมืองควรดำเนินการด้วยความระมัดระวัง เพื่อไม่ให้เกิดข้อขัดแย้งกับการส่งผู้ร้ายข้ามแดน โดยเฉพาะในกรณีที่เจ้าหน้าที่ผู้มีอำนาจตามกฎหมายว่าด้วยคนเข้าเมืองทราบว่าบุคคลที่ประสงค์จะส่งออกนอกราชอาณาจักรมีรัฐต่างประเทศต้องการตัวบุคคลนั้นเพื่อไปดำเนินคดีอาญาหรือรับโทษทางอาญา และควรพิจารณาว่าการส่งตัวออกนอกราชอาณาจักร เช่นว่านั้นจะเป็นการส่งตัวไปอยู่ในความดูแลของเจ้าหน้าที่ประเทศนั้น เจ้าหน้าที่ผู้มีอำนาจตามกฎหมายว่าด้วยคนเข้าเมืองควรต้องหารือกับหน่วยงานที่เกี่ยวข้อง เช่น กระทรวงการต่างประเทศ สำนักงานอัยการสูงสุด และกระทรวงยุติธรรม ก่อนจะมีคำสั่งส่งบุคคลดังกล่าวออกนอกราชอาณาจักร"

๔. ข้อพิจารณา

เป็นกรณี สทศ. จับกุมตัวนาย Ritesh PATEL ซึ่งเป็นบุคคลที่ทางการสหราชอาณาจักรต้องการตัว สท. พิจารณาแล้วเห็นว่า การส่งตัวคนต่างด้าวกลับออกไปนอกราชอาณาจักรนั้น สทศ. สามารถพิจารณาดำเนินการได้ตาม พ.ร.บ.คนเข้าเมือง พ.ศ.๒๕๖๒ ประกอบกับจากการตรวจสอบของ สท. พบว่าบุคคลดังกล่าวไม่เป็นบุคคลที่มีประกาศตัวว่าจากลที่ประเทศอื่นร้องขอ จึงเห็นสมควรมอบหมาย สทศ. พิจารณาดำเนินการตามอำนาจหน้าที่ให้เป็นไปตาม พ.ร.บ.คนเข้าเมือง พ.ศ.๒๕๖๒ โดยให้ว่ากักการคุมขัง สทศ. เรื่องแนวทางการพิจารณาส่งคนออกนอกราชอาณาจักรตามกฎหมายว่าด้วยคนเข้าเมืองและกฎหมายว่าด้วยการส่งผู้ร้ายข้ามแดนข้อ ๓๒ มาประกอบกับการพิจารณาอีกส่วนหนึ่ง และให้ยึดถือการปฏิบัติตามสั่งการ ผบ.ตร. อย่างเคร่งครัด ทั้งนี้ การผลักดันนาย Ritesh PATEL ออกนอกราชอาณาจักรจะต้องมีไซริงค์ฝังตัวคนต่างด้าวให้กับทางการสหราชอาณาจักรเพื่อนำตัวกลับไปได้เช่นกัน

๕. ข้อเสนอ

เพื่อโปรดพิจารณาสั่งการตามข้อ ๔ หรือหากเห็นควรเป็นประการอื่นใด ขอได้โปรดสั่งการเพื่อ สท. จะได้ดำเนินการในส่วนที่เกี่ยวข้องต่อไป

จึงเรียนมาเพื่อโปรดพิจารณา

พ.ศ.๒. (ผู้บังคับบัญชา) ไทยประเสริฐ) รอง ผบ.ศ.ท.ป.รท.ผ.ก.ศ.ท.

(หน้า ๑)



ที่ ศท ๐๐๒๕.๕๕๖/ ๓ กงบัง

กองกำกับการ ๓ กองบังคับการสืบสวนสอบสวน
สำนักงานตรวจคนเข้าเมือง ขอยสวทชอุ
เขตสาทร กรุงเทพมหานคร ๑๐๑๒๐

๒๒ กันยายน ๒๕๖๕

เรื่อง ขอส่งตัวนาย Ritesh Sailesh PATEL สัญชาติบราซิล มาขึ้นศาลเพื่อดำเนินการตามหมายจับ

เรียน อธิบดีอัยการ สำนักงานต่างประเทศ

อ้างถึง หนังสือสำนักงานอัยการสูงสุด ส่วนที่ ๒๒๕/๒๕๖๕ ลง ๑๖ กันยายน ๒๕๖๕

ตามหมายจับของศาลอาญา ที่ ๖๐๕/๒๕๖๕ ลงวันที่ ๑๕ สิงหาคม ๒๕๖๕ ให้ดำเนินการจับกุมตัว นาย Ritesh Sailesh PATEL สัญชาติบราซิล เพื่อส่งเป็นผู้ร้ายข้ามแดน ไปดำเนินคดีที่สหราชอาณาจักร ในความผิดฐาน สมรู้ร่วมคิดในการจัดหาเสฟติคประเภท A (โคเคน) อันเป็นความผิดตามมาตรา ๓ (๑) ของประมวลกฎหมายอาญา สหราชอาณาจักร ค.ศ. ๑๙๗๓ และฐานสมรู้ร่วมคิดในการจัดหาเสฟติคประเภท A (เฮโรอีน) อันเป็นความผิดตามมาตรา ๓ (๑) ของประมวลกฎหมายอาญาสหราชอาณาจักร ค.ศ. ๑๙๗๗ ซึ่งกระทรวงการต่างประเทศพิจารณาแล้วเห็นควร ดำเนินการตามร้องขอ และขอให้สำนักงานอัยการสูงสุดพิจารณาดำเนินการตามพระราชบัญญัติส่งผู้ร้ายข้ามแดน พ.ศ.๒๕๕๑ ซึ่งปัจจุบัน นาย Ritesh Sailesh PATEL สัญชาติบราซิล ถูกควบคุมตัว ณ กองกำกับการ ๓ กองบังคับการ สืบสวนสอบสวน สำนักงานตรวจคนเข้าเมือง เนื่องจากเป็นบุคคลต่างด้าว ตามมาตรา ๕๔ แห่ง พระราชบัญญัติ คนเข้าเมือง พ.ศ.๒๕๕๒ ความละเอียดแจ้งแล้ว นั้น

ตามอ้างถึง กองกำกับการ ๓ กองบังคับการสืบสวนสอบสวน สำนักงานตรวจคนเข้าเมือง ขอส่งตัว นาย Ritesh Sailesh PATEL สัญชาติบราซิล มาขึ้นศาลเพื่อดำเนินการตามกฎหมาย ดังนี้

จึงเรียนมาขอร้องท่านเพื่อโปรดพิจารณา

ขอแสดงความนับถือ



พันตำรวจเอก

(สุรศักดิ์ สุรินทร์แก้ว)

ผู้กำกับการ ๓ กองบังคับการสืบสวนสอบสวน
สำนักงานตรวจคนเข้าเมือง

กองกำกับการ ๓ กองบังคับการสืบสวนสอบสวน
สำนักงานตรวจคนเข้าเมือง
โทร. ๐ ๒๒๑๓ ๒๒๒๑

ไม่แน่ใจ

(๓๑)
คำสั่ง

ฝ่ายรับศาลใช้



คดีหมายเลขคำที่ คชบ/๒๕๖๖
คดีหมายเลขแดงที่ คชด/๒๕๖๖

ในพระปรมาภิไธยพระมหากษัตริย์

ศาลอาญากรุงเทพใต้

วันที่ ๒๐ เดือน กุมภาพันธ์ พุทธศักราช ๒๕๖๖

ความอาญา

รับรองสำเนาถูกต้อง
กวีวิมล

(นางศิริวรรณ บุญถั่ง)
ข้าพเจ้าที่ศาลยุติธรรมชั้นอุทธรณ์
๒๑ ๙๐ ๒๕๖๖
ระหว่าง

นายอู๋หรือวู จิน หรงหรือหลง (MR.WU JIN RONG)

ผู้ร้อง



สำนักงานตรวจคนเข้าเมือง และผู้กำกับกองตรวจคนเข้าเมือง
และสำนักงานตรวจคนเข้าเมือง

ผู้ถูกร้อง

เรื่อง คุณซึ่งโดยมิชอบด้วยกฎหมาย

คดีนี้ผู้ร้องยื่นคำร้องว่าถูกเจ้าพนักงานตรวจคนเข้าเมือง ก่องกำกับการ ๓ กองบังคับการสืบสวนสอบสวน สำนักงานตรวจคนเข้าเมือง คุณซึ่งไว้ตั้งแต่วันที่ ๑๖ มกราคม ๒๕๖๖ เป็นต้นมาจนถึงปัจจุบัน ภริยาผู้ร้องยื่นคำร้องขอประกันตัวไว้แล้วแต่ยังไม่ได้รับแจ้งคำสั่ง และยังไม่มีการแจ้งคำสั่งเป็นหนังสือให้ผู้ร้องกลับออกไปนอกราชอาณาจักร ทั้งไม่มีความจำเป็นที่ต้องกักตัวผู้ร้องไว้เป็นพยานในคดีอาญา และผู้ถูกกล่าวหาว่ากระทำความผิดในคดีอาญาทั้งผู้ร้องได้รับอนุญาตให้ปล่อยชั่วคราวทั้งหมดแล้ว การคุมขังจึงมิชอบด้วยกฎหมาย ศาลได้สวนผู้รับมอบอำนาจผู้ร้องฝ่ายเดียวแล้วเห็นว่าคำร้องมีมูล จึงมีคำสั่งให้ผู้บัญชาการ

/สำนักงาน...

ใช้ชื่อต่อจากนายอู๋ จิน หรงหรือหลง ๒๑ ๙๐ ๒๕๖๖

คดีนี้เป็นการฟ้องต่อศาลอาญากรุงเทพใต้คดี คชบ/๒๕๖๖ และ คชด/๒๕๖๖

อ้างอิง: ส่วนงานสืบสวนคดีอาญา สำนักงานตรวจคนเข้าเมือง กรุงเทพมหานคร โทร. ๐๒-๒๕๖๒๕๖๑ เว็บไซต์: ๒๑-๒๕๖๒๕๖๑-11-22๒47 ฝ่ายคดีอาญา ค. ๑๒๑ ๑๖๒๕๖๖

○ (๓๕ พ.)



สำหรับศาลใต้

ตามกฎหมาย เมื่อวันที่ ๑๕ มกราคม ๒๕๖๖ เจ้าพนักงานตำรวจจับกุมผู้ร้องตามหมายจับของศาลนี้ และเจ้าพนักงานตรวจคนเข้าเมืองเพิกถอนการอนุญาตให้อยู่ในราชอาณาจักรของผู้ร้อง ส่วนในคดีอาญาพนักงานสอบสวนสถานีตำรวจนครบาลทุ่งมหาเมฆ อนุญาตให้ปล่อยชั่วคราวผู้ร้องในระหว่างสอบสวน ต่อมาวันที่ ๑๖ มกราคม ๒๕๖๖ ผู้ร้องถูกนำตัวไปกักตัวที่สำนักงานตรวจคนเข้าเมือง (สวนพสุ) เพื่อรอส่งกลับออกไปนอกราชอาณาจักร ตั้งแต่วันที่ดังกล่าวเป็นต้นมาจนถึงปัจจุบัน และสถานีตำรวจนครบาลทุ่งมหาเมฆหนังสือแจ้งให้สำนักงานตรวจคนเข้าเมืองชะลอตัวในการส่งผู้ร้องกลับออกไปนอกราชอาณาจักร ภายใต้อำนาจของคำร้องขอประกันตัวต่อเจ้าพนักงานตรวจคนเข้าเมืองแต่ไม่ได้รับอนุญาต คดีมีพิพาทคดีอาญาจึงดำเนินการกักตัวผู้ร้องดังกล่าวเป็นการชอบด้วยกฎหมายหรือไม่ เห็นว่า ตามประมวลกฎหมายวิธีพิจารณาความอาญา มาตรา ๙๐ เป็นบทบัญญัติกรณีมีการอ้างว่าบุคคลใดต้องถูกคุมขังในคดีอาญาหรือในกรณีอื่นใดโดยมิชอบด้วยกฎหมาย ให้ศาลดำเนินการไต่สวนไต่สวนโดยด่วน ถ้าศาลเห็นว่าคำร้องนั้นมิชอบ ศาลมีอำนาจสั่งผู้คุมขังให้นำตัวผู้ถูกคุมขังมาศาลโดยพลัน และถ้าผู้คุมขังแสดงให้เป็นที่ยอมรับแก่ศาลไม่ได้ว่าการคุมขังเป็นการชอบด้วยกฎหมาย ให้ศาลสั่งปล่อยตัวผู้ถูกคุมขังไปทันที จากบทบัญญัติดังกล่าวแสดงให้เห็นได้ว่า การคุมขังอันเป็นมูลเหตุแห่งการยื่นคำร้องขอให้ปล่อยผู้ถูกคุมขังโดยมิชอบมิได้สองกรณี คือในคดีอาญาและในกรณีอื่น หากมูลกรณีมาจากการคุมขังในคดีอาญา ศาลนี้ย่อมมีอำนาจตรวจสอบความชอบด้วยกฎหมายของมาตรการกักตัวทั้งหมดตามที่บัญญัติไว้ในประมวลกฎหมายวิธีพิจารณาความอาญา หรือกฎหมายอื่นที่เกี่ยวข้องกับกระบวนการยุติธรรมทางอาญา แต่หากเป็นการคุมขังในกรณีอื่นนอกเหนือไปจากคดีอาญาแล้ว

/ศาลนี้ยอม...

ซึ่งพิมพ์ออกจากรบบัญชีสารคดีอิเล็กทรอนิกส์ ถือเป็นสำเนา

ซึ่งได้รับการชำระค่าตอบแทนจากกรมการวิธีพิจารณาความอาญา และในโอกาสต่อไป

○ (๓๓ พ.)



สำหรับศาลใต้

-๕-

ศาลนี้ย่อมมีอำนาจตรวจสอบความชอบด้วยกฎหมายเฉพาะกรณีที่เกิดจากการกระทำที่ไม่มีกฎหมายบัญญัติให้ผู้คุมขังมีอำนาจกระทำ หากมีกฎหมายบัญญัติให้มีอำนาจกระทำแต่เป็นการกระทำทางปกครอง มิใช่การกระทำที่อ้างความชอบด้วยกฎหมายของกระบวนการยุติธรรมทางอาญา การตรวจสอบการกระทำทางปกครองดังกล่าว ย่อมอยู่ในอำนาจพิจารณาพิพากษาของศาลปกครอง ตามที่บัญญัติในรัฐธรรมนูญและกฎหมายว่าด้วยวิธีพิจารณาคดีปกครอง ดังนั้นก่อนจะพิจารณาว่าการกักตัวผู้ร้องในคดีนี้เป็นการชอบด้วยกฎหมายหรือไม่ จำต้องพิจารณาเสียก่อนว่าข้ออ้างอันเป็นที่มาของการคุมขัง เป็นการอาศัยอำนาจในการดำเนินคดีอาญาหรือไม่ กรณีผู้คุมขังในฐานะตัวแทนผู้ถูกร้องเบิกความพร้อมพยานหลักฐานประกอบคำเบิกความตามเอกสารหมายเลข ค.๑ ถึง ค.๘ ว่า การกักตัวผู้ร้องอาศัยอำนาจตามพระราชบัญญัติคนเข้าเมือง พ.ศ.๒๕๒๒ ข้ออ้างตามทางนำสืบของผู้คุมขังจึงมิใช่การคุมขังในคดีอาญา แต่เป็นการคุมขังโดยอาศัยอำนาจของพนักงานเจ้าหน้าที่ตามกฎหมายว่าด้วยคนเข้าเมือง การจะพิจารณาว่าการคุมขังโดยอำนาจตามกฎหมายดังกล่าว เป็นไปโดยชอบด้วยกฎหมายหรือไม่ จึงต้องพิจารณาอำนาจการกักตัวตามที่บัญญัติไว้ในพระราชบัญญัติคนเข้าเมือง พ.ศ.๒๕๒๒ เสียก่อนว่า การกักตัวโดยอาศัยอำนาจของพนักงานเจ้าหน้าที่ มิได้ในกรณีใดบ้าง ซึ่งกฎหมายดังกล่าวให้อำนาจพนักงานเจ้าหน้าที่กักตัวคนต่างด้าวได้สามกรณีด้วยกัน กล่าวคือ กรณีแรกเป็นการกักตัวเพื่อพิจารณาว่าจะควรอนุญาตให้คนต่างด้าวเข้ามาในราชอาณาจักรหรือไม่ อันเป็นการใช้อำนาจของพนักงานเจ้าหน้าที่ ณ ช่องทางอนุญาตให้คนต่างด้าวเดินทางเข้ามาในราชอาณาจักร ตามที่บัญญัติไว้ในพระราชบัญญัติคนเข้าเมือง มาตรา ๑๙ วรรคหนึ่ง ความว่า “ในการตรวจและพิจารณาว่าคนต่างด้าวผู้ใดต้องห้ามมิให้เข้ามา

ในราชอาณาจักร...

๒- พิจารณาเอกสารและสำนวนเรื่องในคดีกรณีนี้แล้ว มีข้อสังเกตว่า

ที่ได้ยื่นการร้องขอเอกสารประกอบพยานหลักฐานคดีอาญาพร้อมทั้งขอใบยินยอมขังผู้ต้องหา

○ (๓๓ พ.)



กำหนดข้อให้

-๖-

ในราชอาณาจักรหรือไม่ พนักงานเจ้าหน้าที่มีอำนาจพิจารณาอนุญาตให้คนต่างด้าวผู้นั้นไปพักอาศัย
อยู่ ณ ที่ที่เห็นสมควร โดยให้คำรับรองว่าจะมาพบพนักงานเจ้าหน้าที่เพื่อรับทราบคำสั่งลงวัน เวลา
และสถานที่ที่กำหนดคดีได้ หรือถ้าพนักงานเจ้าหน้าที่เห็นสมควรจะเรียกประกันหรือเรียกทั้งประกัน
และหลักประกันก็ได้ หรือพนักงานเจ้าหน้าที่จะกักตัวผู้นั้นไว้ ณ สถานที่ใดตามที่เห็นเหมาะสม
เพื่อดำเนินการตามพระราชบัญญัตินี้ก็ได้” บทบัญญัติดังกล่าวเป็นการให้อำนาจพนักงานเจ้าหน้าที่
กักตัวคนต่างด้าวไว้เพื่อตรวจสอบว่ามีลักษณะต้องห้ามตามมาตรา ๑๒ หรือไม่ ก่อนตรวจสอบอนุญาตให้
เข้ามาในราชอาณาจักรตามมาตรา ๑๔ ประกอบมาตรา ๑๕ วรรคหนึ่ง แห่งพระราชบัญญัตินี้เกี่ยวกับ
การกักตัวในกรณีแรกนี้มีระยะเวลาการกักตัวกำหนดไว้ในมาตรา ๒๐ คือกักตัวได้เท่าที่จำเป็น
ตามพฤติการณ์แห่งกรณี แต่ห้ามมิให้กักตัวไว้เกิน ๔๘ ชั่วโมง นับแต่เวลาที่ผู้ถูกกักตัวมาถึง
ที่ทำการของพนักงานเจ้าหน้าที่ เว้นแต่มีเหตุจำเป็นสามารถขยายเวลาได้แต่ต้องไม่เกิน ๗ วัน
หากจำเป็นต้องกักตัวเกิน ๗ วัน ต้องยื่นคำร้องขอต่อศาล และศาลมีอำนาจสั่งให้กักตัวไว้เท่าที่จำเป็น
ครั้งละไม่เกิน ๑๒ วัน ระยะเวลาการกักตัวในกรณีนี้เป็นทางการกักตัวเพื่อพิจารณาทำคำสั่ง
ว่าจะอนุญาตให้เข้ามาในราชอาณาจักรหรือไม่เท่านั้น อันเป็นการทำคำสั่งห้ามประกอบของพนักงาน
เจ้าหน้าที่ ส่วนการกักตัวกรณีที่สองนั้นเป็นการกักตัวหลังจากปฏิเสธการเข้าเมืองแล้ว อันเป็นการ
ต่อเนื่องจากกรณีแรกที่เกิดขึ้นก่อนคนต่างด้าวจะได้รับอนุญาตให้เข้ามาในราชอาณาจักรตาม
มาตรา ๑๔ ประกอบมาตรา ๑๕ เมื่อพนักงานเจ้าหน้าที่ตรวจสอบแล้วพบว่า คนต่างด้าวผู้นั้น
เป็นบุคคลที่มีลักษณะต้องห้ามตามมาตรา ๑๒ พนักงานเจ้าหน้าที่จะใช้อำนาจปฏิเสธการเข้าเมือง
และกักตัวคนต่างด้าวผู้นั้นไว้ตามมาตรา ๒๒ โดยไม่ปาระยะเวลาตามมาตรา ๒๐ มาใช้บังคับกับ

/การกักตัว...

ซึ่งมีผลของการระงับสัมพันธไมตรีอันดีระหว่างไทยกับประเทศอื่น

ที่ได้มีการกำหนดและสหประชาชาติว่าด้วยสิทธิของชนกลุ่มน้อย และโดยที่ขอขานถึงพนักงาน

○ (๓๓ พ.)



ส่วนรับสายใต้

-๘-

แล้วพนักงานเจ้าหน้าที่มีคำสั่งให้คนต่างด้าวกลับออกไปนอกราชอาณาจักร และแจ้งคำสั่งให้คนต่างด้าวทราบแล้ว จึงใช้อำนาจตามมาตรา ๕๔ วรรคสาม เพื่อกักตัวได้ตามความจำเป็น โดยไม่มีกำหนดระยะเวลา การพิจารณาว่าจะกักตัวได้ถึงเมื่อใดนั้น จะเหมือนกับกรกักตัวเพื่อผลักดันภายหลังปฏิเสธการเข้าเมืองตามที่วินิจฉัยไว้ข้างต้น กล่าวคือถ้าคนต่างด้าวหรือผู้ที่จะเดินทางกลับออกไปนอกราชอาณาจักร จะต้องส่งตัวคนต่างด้าวกลับออกไปทันที ไม่สามารถกักตัวได้อีกต่อไป ส่วนการกักตัวไว้ระหว่างสอบสวนตามมาตรา ๕๔ วรรคสองนั้น หมายถึงการสอบสวนเพื่อพิจารณาทำคำสั่งทางปกครอง คือคำสั่งให้คนต่างด้าวกลับออกไปนอกราชอาณาจักร ว่าเจ้าหน้าที่เหตุหนึ่งที่จะส่งคนต่างด้าวกลับออกไปนอกราชอาณาจักรหรือไม่ในสามกรณีข้างต้น ได้แก่ เข้ามาในราชอาณาจักรโดยไม่ได้รับอนุญาตเข้าเมืองหรืออนุญาตสิ้นสุดหรือถูกเพิกถอนแล้วหรือไม่เท่านั้น มิใช่การสอบสวนดำเนินคดีอาญาของพนักงานสอบสวน ตามที่บัญญัติในประมวลกฎหมายวิธีพิจารณาความอาญา หรือกฎหมายอื่นที่เกี่ยวข้องกับกระบวนการยุติธรรมทางอาญาคดีนี้ข้อเท็จจริงรับฟังเป็นที่ยุติได้ว่าผู้ร้องเข้ามาในราชอาณาจักรโดยถูกต้องตามกฎหมาย และได้รับอนุญาตให้ทำงานในราชอาณาจักร ตามสำเนาใบอนุญาตทำงาน เอกสารหมายเลข ๖๑ ต่อมาภายหลังผู้ร้องถูกเพิกถอนการอนุญาตให้อยู่ในราชอาณาจักร และเจ้าพนักงานตรวจคนเข้าเมืองแจ้งการเพิกถอนให้ผู้ร้องทราบแล้ว ตามหนังสือแจ้งการเพิกถอน เอกสารหมายเลข ๓.๔ ที่มีหนังสือแจ้งคำสั่งให้ผู้ร้องกลับออกไปนอกราชอาณาจักรแล้ว ตามหนังสือแจ้งคำสั่งให้คนต่างด้าวเข้าเมืองทราบ เอกสารหมายเลข ๓.๖ ประกอบกับกับผู้คุมซึ่งเบิกความว่า การกักตัวผู้ร้องเป็นการใช้อำนาจตามพระราชบัญญัติคนเข้าเมือง พ.ศ.๒๕๒๒ มาตรา ๕๔ การพิจารณาอำนาจการกักตัวตามกฎหมาย

ว่าด้วยคน...

จึงมีข้อเสนอการขอสงวนความลับแก่กรณีคดี ซึ่งเป็นภาค

คดีนี้ทางราชทัณฑ์ขอสงวนหลักฐานวิธีพิจารณาคดีและคดีในชั้นคดีนี้คดี

○ (๓๓ พ.)



ส่วนศาลใต้

-๑๐-

มิใช่การอ้างอิงหรืออาศัยอำนาจตามกฎหมายมาตรานี้เพื่อกักตัวคนต่างด้าวไว้ด้วยวัตถุประสงค์อื่น
 ที่ผู้คุมซึ่งเบิกความคอบทนายผู้ร้องถามค้านว่า ระยะเวลาการกักตัวขึ้นอยู่กับว่าในคดีอาญาจะเสร็จสิ้น
 เมื่อไหร่ และสถานีตำรวจนครบาลทุ่งมหาเมฆจะมีหนังสือยกเลิกการชะลอการส่งตัวเมื่อใดนั้น
 จึงมิใช่ข้ออ้างตามที่บัญญัติไว้ในกฎหมายและไม่อาจรับฟังเป็นเหตุผลในการกักตัวโดยอาศัยข้ออ้าง
 ดังกล่าวได้ เพราะแม้มาตรา ๕๔ วรรคสามจะบัญญัติให้อำนาจพนักงานเจ้าหน้าที่กักตัวคนต่างด้าว
 เพื่อรอการส่งกลับเป็นเวลานานเท่าใดตามความจำเป็นก็ได้ แต่การกักตัวตามความจำเป็นในมาตรานี้
 หมายถึง ความจำเป็นที่ไม่อาจส่งคนต่างด้าวกลับออกไปนอกราชอาณาจักรได้ด้วยเหตุผลของการ
 ส่งกลับ เช่น ไม่มีช่องทาง พาหนะ ค่าใช้จ่ายในการส่งกลับ หรือเหตุอื่นที่เกี่ยวข้องเชื่อมโยงกัน
 อาทิ คนต่างด้าวยังไม่ประสงค์เดินทางออก ข้ออ้างที่ว่ากักตัวไว้เพื่อรอคดีอาญาเสร็จสิ้นนั้น
 มิใช่ความจำเป็นที่เกี่ยวข้องกับการส่งกลับ ตามที่บัญญัติไว้ในมาตรานี้ อันแสดงให้เห็นว่าพนักงาน
 เจ้าหน้าที่มิได้มีเจตนาที่จะส่งตัวผู้ร้องกลับออกไปนอกราชอาณาจักรอย่างแท้จริงในพื้นที่
 เนื่องจากผู้ร้องยังอยู่ระหว่างการสอบสวนในคดีอาญาย่อมไม่อาจส่งกลับได้อยู่ในตัว แต่พนักงาน
 เจ้าหน้าที่กลับรีบด่วนเพิกถอนการอนุญาตให้อยู่ในราชอาณาจักรของผู้ร้อง เพื่อให้เจ้าหน้าที่
 ของการส่งคนต่างด้าวกลับออกไปนอกราชอาณาจักร แล้วนำมากักตัวไว้หึ่งที่ผู้ร้องได้รับอนุญาต
 ให้ปล่อยชั่วคราวในคดีอาญาแล้ว อันเป็นการจำกัดสิทธิเสรีภาพที่ซ้ำซ้อนกันโดยที่คดีอาญา
 ยังไม่ถึงที่สุด และยังไม่ว่าจะส่งตัวผู้ร้องกลับออกไปนอกราชอาณาจักรได้เมื่อใด อย่างไรก็ตาม
 เมื่อคำสั่งเพิกถอนการอนุญาตให้อยู่ในราชอาณาจักร ตามเอกสารหมายเลข ค.๔ และคำสั่งให้ส่ง
 คนต่างด้าวกลับออกไปนอกราชอาณาจักร ตามเอกสารหมายเลข ค.๖ เป็นคำสั่งซึ่งพนักงานเจ้าหน้าที่

/ตามพระราช...

อธิบดีกรมการกงสุลต่างประเทศและอธิบดีกรมการกงสุล

ที่ได้ไปการรับรองเอกสารประกอบคดีอาญาในคดีอาญา และไปยื่นขอต่อพนักงาน

○ (๓๑ พ.)



ฝ่ายรับศาลใช้

-๑๓-

คำสั่งไม่อนุญาตให้ประกันจากสถานกักตัวไม่ชอบด้วยกฎหมายอย่างไร ก็ชอบที่จะอุทธรณ์คัดค้าน และว่ากล่าวเป็นคดีต่อศาลปกครองซึ่งมีอำนาจพิจารณาพิพากษารณีพิพาทเกี่ยวกับคำสั่ง ทางปกครองเป็นอีกคดีหนึ่ง ซึ่งมีไต่ประเด็นที่เกี่ยวข้องกับคดีนี้ ข้ออ้างดังกล่าวของผู้ร้องจึงใช้เหตุ ที่ทำให้อำนาจการกักตัวตามพระราชบัญญัติคนเข้าเมือง พ.ศ.๒๕๒๒ มาตรา ๕๔ วรรคสาม ต้องสิ้นผลลงไม่ เมื่อผู้คุมซึ่งเป็นพนักงานเจ้าหน้าที่ตามพระราชบัญญัติคนเข้าเมือง พ.ศ.๒๕๒๒ ไล่อำนาจกักตัวเพื่อรอการส่งกลับตามมาตรา ๕๔ วรรคสาม โดยผู้ร้องยังไม่ประสงค์เดินทางกลับ ออกไปบอกราชอาณาจักร และยังมีได้ทำสิทธิการอยู่ในราชอาณาจักรกลับมารีบูรณะตั้งเดิมตามที่ วินิจฉัยไว้ข้างต้น จึงไม่มีการผิดระบบทัณฑ์อุกฤษฏ์ซึ่งกฎหมายได้ให้ผู้ร้องมีสิทธิอยู่ในราชอาณาจักรได้ ภายหลังจากเพิกถอนการอนุญาตเข้าเมือง การที่ผู้ถูกร้องยังคงคุมขังเพราะเหตุที่ผู้ร้องไม่มีสิทธิ อยู่ในราชอาณาจักรและไม่ประสงค์เดินทางออกนอกราชอาณาจักร จึงเป็นการจำป็นที่ต้องกักตัวไว้ เพื่อรอการส่งกลับ ตามพระราชบัญญัติคนเข้าเมือง พ.ศ.๒๕๒๒ มาตรา ๕๔ วรรคสาม การกักตัวผู้ร้อง ชอบด้วยกฎหมาย

จึงมีคำสั่งให้ยกคำร้อง/

นายวิริยะ วัชรนพวิภา

นายอมรพันธุ์ นิตติธีรานนท์



สืบพิมพ์ออกจากรบบสำนักงานตรวจคนเข้าเมืองโดยอัตโนมัติ

ที่ได้รับจากการร้องขอของประชาชนตามกฎหมายมีพิจารณาความแพ่ง และได้ใช้มานานนับปีแล้ว

๐ (๓๑)
ทำถึง



สำนักงานสืบ

คดีหมายเลขดำที่ พค๕/๒๕๖๖

คดีหมายเลขคดีที่ พค๕/๒๕๖๖

สำเนาถูกต้อง

๒๒๖

นายวิรัช สิริพิพัฒน์

เจ้าหน้าที่ควบคุมตรวจคนเข้าเมือง

ในพระปรมาภิไธยพระมหากษัตริย์

ศาลอาญากรุงเทพใต้

๒๒ พ.ค. ๒๕๖๖

วันที่ ๑๙ เดือน พฤษภาคม พุทธศักราช ๒๕๖๖

ความอาญา

ระหว่าง	{	นายเงิน เจ้าสุ่ย	ผู้ถูกคุมขัง
		ผู้บัญชาการสำนักงานตรวจคนเข้าเมือง	ผู้คุมขัง

เรื่อง ได้สวนคำร้องตามประมวลกฎหมายอาญา มาตรา ๙๐
คดีนี้ศาลมีคำสั่งให้ผู้บัญชาการสำนักงานตรวจคนเข้าเมือง ผู้คุมขัง นำตัวนายเงิน
เจ้าสุ่ย (สัญชาติสหรัฐอเมริกา Passport NO.A ๐๖๒๕๐๖๖๕) ผู้ถูกคุมขังมาศาลในวันนี้ เพื่อให้
ผู้คุมขัง แสดงให้เป็นที่ยอมรับของศาลว่าการคุมขังเป็นการชอบด้วยกฎหมาย บัดนี้ ผู้คุมขังได้
ดำเนินการตามคำสั่งศาลโดยให้ผู้ได้บังคับบัญชานำตัวผู้ถูกคุมขังมาศาลพร้อมแล้ว

ผู้ถูกคุมขังนำสืบว่า เมื่อวันที่ ๒๕ พฤศจิกายน ๒๕๖๕ เวลา ๑๖.๓๗ นาฬิกา

/เจ้าพนักงาน...

○ (๓๓ พ.)



๒

เจ้าพนักงานตำรวจสถานีตำรวจนครบาลมักกะสัน เข้าจับกุมผู้ถูกคุมขังที่เบลล์คอนโดมิเนียม เลขที่ ๓๓๑ ถนนพระราม ๔ ซอย ๓ แขวงและเขตห้วยขวาง กรุงเทพมหานคร ตามหมายจับของศาลอาญาที่ จ.๒๖๒๓/๒๕๖๕ ลงวันที่ ๒๖ พฤศจิกายน ๒๕๖๕ ข้อหาผู้มีสัญชาติไทยหรือนิติบุคคลที่มีใจคนต่างตัวตามพระราชบัญญัตินี้ ให้ความช่วยเหลือหรือสนับสนุนหรือร่วมประกอบธุรกิจของ คนต่างตัว อันเป็นธุรกิจที่กำหนดไว้ในบัญชีท้ายพระราชบัญญัตินี้ โดยคนต่างตัวนั้นมิได้รับ อนุญาตให้ประกอบธุรกิจดังกล่าวหรือร่วมประกอบธุรกิจของคนต่างตัวโดยแสดงออกว่าเป็นธุรกิจ ของตนเองแต่เพียงผู้เดียวหรือถือหุ้นแทนคนต่างตัวในห้างหุ้นส่วนหรือบริษัทจำกัด หรือนิติบุคคลใดๆ เพื่อให้คนต่างตัวประกอบธุรกิจโดยหลีกเลี่ยงหรือฝ่าฝืนบทบัญญัติแห่งพระราชบัญญัตินี้ รวมทั้ง คนต่างตัวซึ่งยินยอมให้ผู้มีสัญชาติไทยหรือนิติบุคคลที่มีใจคนต่างตัวตามพระราชบัญญัตินี้กระทำ การดังกล่าว ตามพระราชบัญญัติการประกอบธุรกิจของคนต่างตัว ผู้ถูกคุมขังให้การปฏิเสธตลอด ข้อกล่าวหา และได้รับการปล่อยชั่วคราวโดยมีประกันและหลักประกันวงเงิน ๒๐๐,๐๐๐ บาท ตาม บันทึกการจับกุม รายงานประจำวันเกี่ยวกับคดี และสำเนาใบเสร็จรับเงินการประกันตัว เอกสาร

/หมายเลข...

○ (๓๓ พ.)



-๓-

หมายเลขหมาย ร.๕ ถึง ร.๗ ต่อมาวันที่ ๙ ธันวาคม ๒๕๖๕ เวลา ๑๗ นาฬิกา เจ้าพนักงานตำรวจ
 เข้าตรวจค้นบริษัทลเปซ พลัส คลับ แมนเจเมนท์ (ประเทศไทย) จำกัด เลขที่ ๓๓/๖ ซอยศูนย์วิจัย
 แจงบางกะปิ เขตห้วยขวาง กรุงเทพมหานคร ตามหมายค้นของศาลอาญาที่ ก.๑๔๙๒/๒๕๖๕ ลง
 วันที่ ๘ ธันวาคม ๒๕๖๕ ผลการตรวจค้นพบสินค้านำเข้าจากต่างประเทศโดยไม่เสียภาษีศุลกากร
 เช่น สปอร์ตโลด พลแบบยาว รถไฟฟ้าเด็กเล่น กำไลข้อมือเรืองแสง ได้ทำการตรวจยึดไว้ และแจ้ง
 ข้อหาแก่นายณัฐสมร หตะเลวี เป็นผู้ต้องหาที่ ๑ และผู้ถูกคุมขังเป็นผู้ต้องหาที่ ๒ และนายกำพล
 ทิพนำหา ผู้ต้องหาที่ ๓ ว่าร่วมกันช่วยซ่อนเร้น ช่วยจำหน่าย ช่วยพาเอาไปเสีย ซื้อ รับจำนำ หรือ
 รับไว้โดยประการใด ซึ่งของอันตนรู้ว่าเป็นของที่ยังมิได้ผ่านพิธีการทางศุลกากรรายละเอียดปรากฏ
 ตามหมายค้น บันทึกการตรวจค้น บัญชีแสดงรายละเอียดสินค้าที่ตรวจจับ/อายัด และบันทึกแจ้ง
 ข้อกล่าวหาตามเอกสารหมาย ร.๘ ต่อมาคดีดังกล่าวยุติลงตามเอกสารหมาย ร. ๙ หลังจากนั้นวันที่
 ๒๗ ธันวาคม ๒๕๖๕ เจ้าพนักงานตำรวจได้โทรศัพท์ให้ผู้ถูกคุมขังเข้าไปพบที่สถานีตำรวจ ถนน
 วิชาวุฒิรังสิต และต่อมาผู้ถูกคุมขังไปพบต่อที่สถานีตำรวจมักกะสัน หลังจากนั้น ก็ให้ผู้ถูกคุมขัง

/จบรอด...

○ (สน. ย.)



๔

ขับรถไปพบเจ้าหน้าที่ตำรวจสำนักงานตรวจคนเข้าเมือง เวลา ๑๙ นาฬิกา และผู้ถูกคุมขังถูกเจ้าพนักงานตำรวจกักตัวไว้ที่กองกำกับการ ๓ กองบังคับการสืบสวนสอบสวน สำนักงานตรวจคนเข้าเมือง ตั้งแต่วันที่ ๒๗ ธันวาคม ๒๕๖๕ จนถึงปัจจุบัน โดยแจ้งผู้ถูกคุมขังว่าผู้บังคับการสืบสวนสอบสวนสำนักงานตรวจคนเข้าเมือง ซึ่งได้รับมอบอำนาจจากผู้บัญชาการสำนักงานตรวจคนเข้าเมือง ได้มีคำสั่งเพิกถอนการอนุญาตให้อยู่ในราชอาณาจักรเป็นการชั่วคราวของผู้ถูกคุมขังตั้งแต่วันที่ ๒๕ ตุลาคม ๒๕๖๕ เนื่องจากผู้ถูกคุมขังต้องหาว่ากระทำความผิดในคดีที่ถูกแจ้งข้อหาทั้งสองครั้ง ดังกล่าว ผู้ถูกคุมขังอุทธรณ์คำสั่งเพิกถอนการอนุญาตต่อคณะกรรมการแล้ว ต่อมาคณะกรรมการยกอุทธรณ์ตามเอกสารหมายเลข ร.๑๐ ถึง ร.๑๒ โดยเจ้าพนักงานตำรวจสำนักงานตรวจคนเข้าเมือง กักตัวผู้ถูกคุมขัง ตั้งแต่วันที่ ๒๗ ธันวาคม ๒๕๖๕ จนถึงวันยื่นคำร้องเมื่อวันที่ ๑๑ พฤษภาคม ๒๕๖๖ และจนถึงปัจจุบัน เป็นเวลานานถึง ๔ เดือนเศษแล้ว ซึ่งเกินกว่าความจำเป็นไม่มีบทกฎหมายรองรับ

ผู้คุมขังนำสืบว่า เจ้าพนักงานตำรวจกองกำกับการ ๓ กองบังคับการสืบสวน

/สอบสวน...

○ (๓๓ พ.)



-๕-

สอบสวน สำนักงานตรวจคนเข้าเมือง ได้รับมอบหมายจากผู้บังคับบัญชาให้ควบคุมตัวผู้ถูกคุมขัง เพื่อส่งออกนอกราชอาณาจักรตามพระราชบัญญัติคนเข้าเมือง พ.ศ. ๒๕๒๒ มาตรา ๕๔ วรรคสาม ตั้งแต่วันที่ ๒๗ ธันวาคม ๒๕๖๕ จนถึงปัจจุบัน โดยเป็นการรับตัวจากกองกำกับการ ๔ กองบังคับการ สืบสวนสอบสวน สำนักงานตรวจคนเข้าเมือง แล้วมาควบคุมตัวที่สถานที่ควบคุมของกองกำกับการ ๓ เท่านั้น

พิเคราะห์คำร้องของผู้ถูกคุมขังและทางใต้ส่วนแล้ว เห็นว่า กรณีของผู้ถูกคุมขัง ถือได้ว่าเป็นกรณีที่เจ้าพนักงานตำรวจสำนักงานตรวจคนเข้าเมืองต้องสอบสวนเพื่อส่งตัวกลับ ตามมาตรา ๕๔ วรรคสอง ของพระราชบัญญัติคนเข้าเมือง พ.ศ. ๒๕๒๒ ต้องนำบทบัญญัติตาม มาตรา ๓๔ และมาตรา ๒๐ มาใช้บังคับโดยอนุโลม ซึ่งจะเห็นว่าอำนาจของผู้คุมขังในฐานะ พนักงานเจ้าหน้าที่ผู้มีอำนาจกักตัวผู้ถูกคุมขังซึ่งเป็นคนต่างด้าวตามพระราชบัญญัติคนเข้าเมือง พ.ศ. ๒๕๒๒ เป็นคนละกรณีกับอำนาจของพนักงานสอบสวนในการควบคุมตัวผู้ถูกคุมขังในฐานะ ผู้ต้องหาซึ่งถูกแจ้งข้อหาทั้งสองครั้งดังกล่าว ซึ่งหากมีเหตุจำเป็นต้องกักตัวคนต่างด้าวเกินกำหนดเวลา

/ตามมาตรา...

ส่งวันของไป

○ (๓๓๖ พ.)



-๖-

ตามมาตรา ๒๐ วรรคหนึ่ง พนักงานเจ้าหน้าที่ผู้มีอำนาจกักตัวคนต่างด้าวต้องยื่นคำร้องต่อศาล
 ขอให้ผู้มีอำนาจกักตัวคนต่างด้าวไว้อีกต่อไปได้ เมื่อคดีของผู้ถูกคุมขังยังอยู่ในระหว่างสอบสวน
 เพื่อส่งตัวกลับ แต่ผู้คุมขังก็ไม่เคยยื่นคำร้องต่อศาลขึ้นต้นขอให้ผู้มีอำนาจกักตัวผู้ถูกคุมขังซึ่งเป็นคน
 ต่างด้าวต่อไปอีกได้ตามมาตรา ๒๐ วรรคสอง ในกรณีที่มีเหตุจำเป็นต้องกักตัวคนต่างด้าวไว้เกิน
 กำหนดระยะเวลาตามมาตรา ๒๐ วรรคหนึ่ง จึงเป็นการคุมขังที่นานเกินกว่าความจำเป็น คำร้อง
 ของผู้ถูกคุมขังมีมูลกรณีต้องช่วยประมวลกฎหมายวิธีพิจารณาความอาญา มาตรา ๙๐ ดังนั้น
 ผู้คุมขังจึงแสดงให้เห็นที่พอใจของศาลไม่ได้ว่าการคุมขังเป็นการชอบด้วยกฎหมาย

จึงมีคำสั่งให้ปล่อยตัวนายเงิน เจ้าสุข ผู้ถูกคุมขังไปในทันทีตามประมวลกฎหมายวิธี
 พิจารณาความอาญา มาตรา ๙๐ หมายแจ้งคำสั่งให้ผู้บัญชาการสำนักงานตรวจคนเข้าเมืองทราบ
 เป็นหมายศาล ไม่มีผู้รับโดยชอบให้ปิดหมาย ให้หมายมีผลทันที.

นายพรเทพ ชาณุกิจการยนต์

นางสุชาติ เมธาบุตร อดุลย์ธีรกิจ



○ (๒๒)
รายงาน
กระบวนการ
พิจารณา

สำหรับศาลใช้



คดีหมายเลขดำที่ คข๖ /๒๕ ๖๖
คดีหมายเลขแดงที่ /๒๕

สำเนาถูกต้อง

336

(นายวิรัช สิริทิพัฒน์)
เจ้าหน้าที่ศาลยุติธรรมชำนาญการ

ศาล อาญากรุงเทพใต้

วันที่ ๑๙ เดือน มิถุนายน พุทธศักราช ๒๕ ๖๖

๒๒ มี.ย. ๒๕๖๖

ความ อาญา

ระหว่าง { นายเชี่ย ชือหมิง (MR.XIE ZHIMING) โจทก์
โดยนายกิตติภพ ไวยหงษ์ ผู้รับมอบอำนาจช่วง
ผู้กำกับการ ๓ กองบังคับการสืบสวนสอบสวน
สำนักงานตรวจคนเข้าเมือง จำเลย

ผู้พิพากษาออกนั่งพิจารณาคดีนี้เวลา ๙ นาฬิกา

บัดฟังคำสั่งเกี่ยวกับการขอให้ปล่อยตัว นายเชี่ย ชือหมิง (MR.XIE ZHIMING) กรณียื่นคำร้องว่าถูกคุมขังโดยมิชอบวันนี้ ผู้ร้อง ทนายผู้ร้อง ผู้ถูกร้อง และอาน มาศาล

อ่านคำสั่งให้คู่ความฟังแล้ว

อนุญาตให้คู่ความคัดถ่ายรายงานกระบวนการพิจารณาโดยไม่ต้องยื่น

คำร้อง/อ่านแล้ว

(นายธรรมศาสตร์ ระดมกิจ) บันทึกอ่าน

ผู้ร้อง
ผู้ถูกร้อง

(นางสุชา ลัทธวิงศกร คงชาติ)

ทนายผู้ร้อง
อาน

ที่กระทรวงมหาดไทยที่ผู้ร้องประกอบการได้ส่วนเจ้าพนักงานตำรวจตรวจคนเข้าเมืองแล้ว ข้อเท็จจริงเบื้องต้นที่ได้ว่า เมื่อประมาณเดือนเมษายน ๒๕๖๒ ผู้ร้องลักลอบเดินทางเข้ามาในราชอาณาจักรไทย ผ่านทางอำเภอแม่สอด จังหวัดตาก จึงถูกดำเนินคดีตามกฎหมายชนิดที่ถึงที่สุดแล้ว ต่อมาวันที่ ๓ พฤษภาคม ๒๕๖๒ เจ้าพนักงานตำรวจตรวจคนเข้าเมืองจังหวัดตาก ส่งตัวผู้ร้องมาแก้ตัวเพื่อรอการส่งกลับที่สำนักราชการตรวจคนเข้าเมืองเรียบร้อย จนถึงปัจจุบัน ปัญหาที่ต้องวินิจฉัยว่าเป็นการคุมขังโดยมิชอบด้วยกฎหมายเห็นว่าแม้ข้อเท็จจริงให้ความจากการได้ส่วนว่าเจ้าพนักงานตำรวจตรวจคนเข้าเมืองควบคุมตัวผู้ร้องเรียบร้อยแล้ว ข้อเท็จจริงกลับปรากฏจากทางได้ส่วนของเจ้าพนักงานตำรวจตรวจคนเข้าเมืองว่าสำหรับกรณีผู้ร้องเดินทางเข้ามาโดยผิดกฎหมายต่อมาพบว่าผู้ร้องถือหนังสือเดินทางชั่วคราวซึ่งระบุว่ามีไว้ได้เพียงครั้งเดียว และต้องเดินทางกลับประเทศจีนเท่านั้น ตามสำเนาหนังสือเดินทางชั่วคราวเอกสารหมายเลข รค.๓ ต่อมาสถานทูตจีนแจ้งสำนักราชการตรวจคนเข้าเมืองว่าผู้ร้องเป็นบุคคลที่ทางการจีนต้องการตัวตามหนังสือตามสำเนาเอกสารหมายเลข รค.๒ ต่อมาเมื่อวันที่ ๓ มิถุนายน ๒๕๖๒ สถานทูตจีนแจ้งมาว่ามีการยกเลิกหนังสือเดินทางของผู้ร้องแล้ว เห็นว่า การชะลอการส่งตัวกลับเพื่อดำเนินการส่งตัวกลับประเทศจีนเท่านั้นของเจ้าพนักงานตำรวจตรวจคนเข้าเมืองเนื่องจากมีการประสานงานจากสถานทูตจีน กรณีจึงถือได้ว่ามีความจำเป็นตามกฎหมายที่จะกักตัวผู้ร้องเพื่อรอการส่งกลับไปนอกราชอาณาจักร การกักตัวผู้ร้องเพื่อรอส่งตัวกลับในคดีนี้ จึงเป็นการคุมขังโดยชอบด้วยกฎหมาย จึงมีคำสั่งให้ยกคำร้อง

นายธรรมศาสตร์ ระดมกิจ

นางสุชา ลัทธวิงศกร คงชาติ



IMMIGRATION BUREAU

DIKWP
ICTLP

VMS/GKT/S
FCEL
PDCA → KM → BP → Basic Routine

HRCI
ABCD

7S
FAIL
END
NO

PMP

FEAR

M

4M 3M 2M/CD

4G

UNIQUE

ชั้น กลาง จบ

ให้รางวัลความล้มเหลวที่เป็นเลิศ
ลงโทษความสำเร็จพื้น ๆ

ID3FC
SERVE
LESFR
SEXINPPLC

3SSSS
3C3H3D
3R3I

2R TJCC
KAS

SAIS
D = O
O = C

ฟ้าฝน ร่ม
OSDMA
(กระดาษแผ่นเดียว)

SMEAC
AAR

Time vs Energy
Ability = Simplicity

IOT K...H...A N
Reskill A
Agile

THINK Lens RL
LL
WL

S + R = R ... Life E

KISS C
L
กำจัดมด/ANTS

LIM...ลดเมนู
เปิด ปรับ เปลี่ยน
Attitude

6I
SMCR
PIA

อธิษฐาน อยู่ยงคงกระพัน
ประโยชน์ มาก่อน รูปลักษณ์
ทิศทาง มาก่อน ความเร็ว

CEO
CSO
CAR

ICU

หนัก เบา เร็ว ช้า
กิน ชี้ ปั่น นอน

SEX

B...D
DED

1234.....10
 $\frac{1}{8} = \frac{1}{2} \times \frac{1}{2} \times \frac{1}{2}$

1F

DASHBOARD
KPI OKR
DMM

Prototype Always Win Debate

Futuration
Exponential

Smart vs Wise

ปัญหาที่อยากแก้ ความดีที่อยากทำ



ที่ปรึกษา

พล.ต.ท.ภาคภูมิภิภัทต์ สัจจพันธ์
ผบช.สตม.



พล.ต.ท.หัสพงษ์ เต็มศิริตั้งคโณบล
ผทค.ตร.รทท.รอง ผบก.สส.สตม.



พ.ต.อ.อภิมุข กานตยากร
รอง ผบก.สส.สตม.



พ.ต.อ.เพ็ญ กลิ่นพยอม
รอง ผบก.ตม.3



พ.ต.อ.ระพีพัฒน์ อุตสาหะ
รอง ผบก.ตม.1



พ.ต.อ.หญิง ทิพย์วัน คิ้วสุวรรณสุข
ผกก.ผอ.6 บก.อก.สตม.



พ.ต.ท.อมรศักดิ์ แสงวรรณ
รอง ผกก.สส. บก.ตม.3



พ.ต.ท.ทวีป ช่างต่อ
รอง ผกก.2 บก.สส.สตม.



พ.ต.ท.อดิศักดิ์ ปาโส
สว.กก.4 บก.สส.สตม.



ร.ต.อ.หญิง วนิดา วชิรพันธ์วิชาญ
รอง สว.กก.สืบสวน บก.ตม.1

พ.ต.ท.ธีรยุทธ ช่วยทัฬพระยา
สว.กก.3 บก.สส.สตม.



จ.ส.ต.หญิง นริศรา เดชะผล
ผบ.หมู่ กก.ปอพ. บก.สส.สตม.

ส.ต.ท.ณพล ปัทมสิงห์
ผบ.หมู่ ผอ.3 บก.อก.สตม.

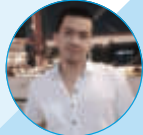

ส.ต.ท.หญิง สุดารัตน์ จิระกุลชัย
ผบ.หมู่ ผอ.บก.สส.สตม.



ส.ต.ท.อัมรินทร์ บิลอับดุลส่าห์
ผบ.หมู่ ผอ.5 บก.อก.สตม.



1234.....10

$$\frac{1}{8} = \frac{1}{2} \times \frac{1}{2} \times \frac{1}{2}$$

1F

PROTOTYPE ALWAYS WIN DEBATE

CEO

CSO

CAR

ICU

หมัก เมา เร็ว ช้า

กิน ชี้ ปี่ นอน

THINK

S+R=R...LIFE E
C
L

KISS

ทำจัดมด/ANTS

LIM...ลดเบญ

6I

SMCR

PIA

FUTURATION

EXPONENTIAL

RL

LENS LL

WL

KPI

OKR

DMM

SMART vs WISE

ปัญญาที่อยากแก้ ความดีที่อยากทำ